Assinatura no País
ANO .. .. Cr$ 220,00
SEMESTRE .. .. Cr$ 120,00

DIARIO DE PERNAMBUCO

26 páginas - 2 secções
Preço: Cr$ 1,00

JORNAL MAIS ANTIGO EM CIRCULAÇÃO NA AMERICA LATINA

Orgão dos "Diarios Associados"

A. J. de Miranda Falcão, fundador

RECIFE — PERNAMBUCO — BRASIL

N. 229 — ANO 124

DOMINGO, 2 DE OUTUBRO DE 1949

ACUSADA A RUSSIA DE VIOLAR A CARTA DA O.N.U

Não pretendem empenhar-se numa corrida armamentista

Fala o senador Scott Lucas sobre a politica externa dos Estados Unidos — Bomba atômica

WASHINGTON, 1 (R) — O senador Scott Lucas, um dos lideres democratas do Congresso, em palestra radiofonica na noite passada, disse que os Estados Unidos não pretendiam empenhar-se numa corrida armamentista com a Russia.

"Uma corrida armamentista conduziria a uma guerra total e acabaria por exterminar a nossa civilização" — acrescentou aquele senador, que aduziu: "Continuaremos a fortalecer os nossos amigos de alem mar e aumentando nossos estoques de bombas de desintegração, mas teremos agora, mais do que nunca, de entrar num caminho que nos conduza à paz. A noticia de que a Russia já produz bombas atomicas não significa que haja ameaça de guerra próxima. Os homens do **Kremlin** sabem que isso seria uma terrivel catastrofe para a Russia, assim como para os Estados Unidos".

Disse ainda o senador Lucas: "Os Estados Unidos estão determinados a conservar a dianteira sobre a Russia em materia de progresso militar, inclusive bombardeiro de longo alcance e rojões automaticos".

Concluindo, frisou que, de acordo com a opinião de peritos autorizados, é provavel que dentro de 10 anos as atuais armas a bombas fossem substituidas por projeteis dirigidos ou que os rojões do futuro pudessem ser capazes de reagir contra alvos situados a milhares de milhas de distancia.

DESFEITAS AS ACUSAÇÕES

WASHINGTON, 1 (R) — Uma comissão conjunta do Senado e da Camara dos Representantes absolveu, hoje, a Comissão de Energia Atomica dos Estados Unidos das acusações de **incrivel incapacidade administrativa** formuladas pelo senador republicano Bourki Hickenlooper.

O relatorio da comissão conjunta distribuido, ontem, declara que as acusações **não foram provadas** e desmente que a Russia houvesse obtido quaisquer informações uteis através da comissão.

CONTRA A PSICOLOGIA DO "MEDO CEGO"

NOVA DELI, 1 (U.P.) — O primeiro ministro da India, sr. Pandit Nehru, por ocasião de sua partida para os Estados Unidos advertiu que o mundo deveria preocupar-se mais com psicologia do medo cego do que com a posse da bomba atomica por parte da Russia. Acrescentou que a descoberta da bomba atomica pela Russia "talvez contribua a evitar a guerra".

ESPATIFOU-SE O AVIÃO A JATO

CAMBERRY, 1 (R) — Um dos mais modernos e aperfeiçoados aviões a jato britanico — o **Avaro 70** — cuja construção e funcionamento são segredos de guerra, espatifou-se contra o solo, proximo a Blakbushe, junto ao aerodromo do mesmo nome, nesta cidade. Esse avião voou pela primeira vez no dia 4 de setembro e, depois no dia 6 do mesmo mês foi pilotado pela terceira vez, sendo este o quarto vôo. Não se divulgaram detalhes sobre a sua velocidade nem seu funcionamento e rendimento.

O **Avaro 70** é conhecido como **Triangulo Voador**, crendo-se que seja o terceiro avião do mundo provido de planos **Dalta**.

ATENTADO CONTRA TITO

TRIESTE, 1 (R.) — O jornal direitista independente "Giornale de Trieste", declarou, hoje, que houve um atentado contra a vida do marechal Tito, da Iugoslavia, sendo encontrada uma bomba em sua lancha particular. Acrescenta a noticia que o atentado falhou por pouco minutos.

Citando informantes iugoslavos, diz o jornal que a policia secreta conheceu da conspiração quando revistava a lancha do "premier", em Fazzena, na costa do Asiatico, descobrindo então uma bomba relógio O petardo deveria explodir 5 minutos depois. Na ocasião em que foi descoberta a bomba, Tito ia chegando de automovel ao cais. 2 comunistas iugoslavos foram detidos como responsaveis pelo atentado.

TENTARAM OS COMUNISTAS DESEMBARCAR EM AMOY

Bloqueio dos portos — Festas da proclamação da Republica Popular

CANTÃO, 1 (U. P.) — **Despachos oficiais de Amoy confirmaram a tentativa de desembarque comunista em Kulangau, quinta-feira, à noite.** Os aludidos despachos dizem que a maioria de embarcações foi destruida pela artilharia, não se referindo, todavia, aos resultados da ação.

AMEAÇARAM METRALHAR

CHANGAI, 1 (U. P.) — O comandante de um dos cargueiros norte-americanos detidos por belonaves nacionalistas, ao largo de Suanghaim, informou que os nacionalistas ameaçaram metralhar os passageiros e tripulação do seu navio.

A mensagem do comandante foi anunciada pelo sr. Pattison, diretor da companhia que atua como agente da **Insbrantsen Line**, proprietaria dos três navios agora aprisionados pelos nacionalistas, ao largo deste porto.

NEGOCIAÇÕES

CHANGAI, 1 (R.) — Noticias de Cantão dizem que o sr. Hill Tone, o mais categorizado diplomata norte-americano na China, iniciou negociações com o governo nacionalista para libertar os navios ianques detidos por belonaves governistas ao largo deste porto.

Uma outra noticia de Hong Kong citou uma fonte naval britanica, dizendo que o cargueiro inglês **The Long Bee** foi detido pelos nacionalistas, quando deixou Changai, ha duas semanas, sendo libertado logo após.

CHEGA O "GENERAL GORDON"

YOKOAMA, 1 (R.) — O navio **General Gordon** chegou a esta cidade, procedente de Changai, com 918 passageiros de 12 nacionalidades diferentes. Muitos viajantes declararam que não observaram uma "situação muito má" naquela cidade ocupada pelos comunistas.

EXAMINARÁ'

CHANGAI, 1 (U. P.) — O governo comunista anuncia que examinará todos os tratados e pactos internacionais assinados pela China nacionalista e decidirá se os denunciará ou reconhecê-los-á. Acrescenta que o regime comunista chinês tratará de reatar relações com todos os paises do mundo e se compromete a proteger os interesses legais dos estrangeiros na China ou no exterior.

PROCLAMAÇÃO

CHANGAI, 1 (R.) — O lider comunista Mao Tse Tung proclamou a criação da Republica Popular da China e estabelecimento de um governo central às 15.20 de hoje. Essa proclamação foi lida por Mao Tse Tung num grande comicio em Peiping, que foi irradiado para toda a nação.

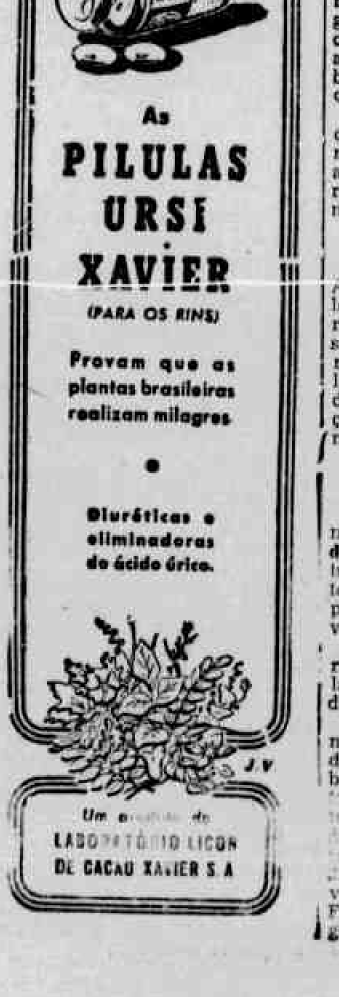

PRESOS CERCA DE 300 SACERDOTES TCHECOS

ADIADA A CONVOCAÇÃO DO PARLAMENTO DE PRAGA

Reunir-se-á no fim deste mês, para aprovação da lei de controle da Igreja Católica pelos comunistas - Crise

PRAGA, 1 (R) — O governo resolveu adiar a convocação do Parlamento cujos membros deverão considerar a legislação vital sobre o conflito entre a Igreja e o Estado, ao que se informou oficialmente hoje, nesta capital.

A Assembléia Nacional reunir-se-á em fins de outubro e não mais no começo do mês, como se esperava. O clero, aqui espera que suas relações com o Estado entrem em crise tão cêdo quanto o governo dominado pelos comunistas aprove o novo projeto para o controle da Igreja, inclusive salarios e nomeações. A passagem do projeto de lei pela Assembléia estava planejada para a proxima semana.

O adiamento da nova sessão do Parlamento é encarado, aqui, como indicando que o govreno tencione evitar uma crise nas relações entre a Igreja e o Estado.

Os observadores são de opinião que o governo se mostra ainda incerto sobre as possiveis repercussões de sua politica para com a Igreja.

Por essa razão, a reunião do Parlamento e a aprovação do projeto de lei foram adiadas, enquanto o governo resolver qual seja o melhor meio de levar a cabo seus planos.

Cerca de 300 sacerdotes foram presos até hoje, segundo fontes autorizadas da Igreja. Muitos detidos são homens de capital importancia administrativa das dioceses. Devem ter a responsabilidade de manter o sistema administrativo da Igreja, a despeito da instalação de agentes do governo nos consistorios.

Devem responder pelo contacto entre os bispos e os sacerdotes e pela organização do clero nos protestos coletivos contra o novo projeto de lei.

Os proprios bispos, que não tenham sido presos, estão sem ação em razão da atitude do Ministerio da Educação de controlar os recursos financeiros e prerrogativas dos chefes religiosos. Quase diariamente são acusados pela imprensa em declarações oficiais de serem representantes da "reação ocidental".

PRISÕES DE COMUNISTAS INDOS

BOMBAIM, 1 (R.) — Foram detidos 14 comunistas e confiscados cartazes e folhetos com titulos atacando o "premier" Nehru, o presidente Truman e o primeiro ministro britanico Attlee. Entre os folhetos confiscados havia um com o seguinte titulo: "Gloria à Nova China".

"DIA DA PAZ"

FRANKFURT, 1 (R) — Milhares de alemães da zona sovietica penetraram na zona britanica para participar das comemorações do **Dia da Paz** promovidas pelos comunistas. Uma grande multidão vem se reunindo desde ontem, antecipando-se ao anunciado plano russo de abrir a fronteira como parte daquelas comemorações.

A policia da zona britanica declarou que os guardas da zona sovietica tentaram deter o avanço, mas os alemães empurraram-nos e entraram na zona britanica.

DESMENTIDO

DUSSELDOLF, 1 (U.P.) — As autoridades britanicas na Alemanha desmentiram as declarações de industriais alemães segundo as quais o desmantelamento de fabricas está sendo levado a cabo porque os Estados Unidos, Inglaterra e França temem a concorrencia comercial germanica.

SUSPENSA A "PONTE AEREA"

FRANKFURT, 1 (R) — Formações de **Skymasters** e **Thunderbolts** fizeram brilhantes evoluções sobre a cidade, esta noite, enquanto o ultimo avião da ponte aérea de Berlim decolava.

Os **Skymasters** quadri-motores transportavam quatro toneladas de carvão, 10 correspondentes e fotografos da imprensa.

Graças aos sistemas anglo-norte-americano da ponte aérea de Berlim, os berlinenses receberam 2 milhões, 343 mil e uma tonelada de carvão, farinha de trigo, gasolina, suprimentos medicos e outros materiais. A ponte aérea começou a funcionar a 24 de junho, quando um D kota, veterano de guerra, deixou Frankfurt para Berlim, em viagem inaugural.

NEW YORK — O ministro dos Negocios Estrangeiros da União Sovietica, Andrei Vishinsky é visto quando tomava seu carro, ao deixar a reunião secreta entre os quatro grandes, no Waldorf-Astoria Hotel. Da conferencia participaram o secretario de Estado, Dean Acheson, o ministro inglês, Bevin, e o ministro francês, Schuman. A conferencia durou três horas e meia

DESVALORIZADO PARCIALMENTE O PESO ARGENTINO

NOVA YORK, 1 (U.P.) — Circulos financeiros locais consideram que a desvalorização parcial do peso argentino, em relação ao dolar e á libra, criará boas perspectivas quanto ao aumento do comercio da Argentina, tanto com a Europa quanto com os Estados Unidos. Os mesmos circulos consideram que a atitude da Argentina obrigará a revalorização das moedas nos paises vizinhos, particularmente o Uruguai e Paraguai.

Não se antecipa nenhum efeito imediato na desvalorização do peso argentino sôbre a economia brasileira, apesar de que a concorrência argentina e brasileira, quanto à exportação de produtos agricolas, talvez obrigue a adoção de algumas medidas no Rio de Janeiro.

TAXAS

BUENOS AIRES, 1 (R) — Um comunicado a respeito da desvalorização da libra foi anunciado hoje, aqui, com a criação de uma nova estrutura de cambio que permitirá manter a antiga paridade entre o peso e o dolar para uma parte de seu comercio com o exterior. No que se refere á carne, certos cereais e ao oleo de linhaça — os principais produtos que interessam ao Reino Unido — a paridade não foi alterada com relação ao dolar. Contra a taxa anterior de 13,53 para a libra, a nova taxa será 9,40.

Isto resultará certamente no consideravel aumento do preço pago em esterlinos pela carne argentina. Essas alterações na taxa de exportação para a area da libra têm efeito de deixar o dolar mais ou menos com a taxa anterior de 3,3582 pesos. Por outro lado, o Banco Central criou duas taxas preferenciais de exportações, ao invés de uma unica taxa anterior de 16,04 pesos para a libra. As taxas correspondentes em dolar serão de 4,8321 e 5,7286, em comparação com a taxa anterior de 3,9301. A taxa especial de exportação continua a ser de 20,15 pesos por libra com o resultado de que contra o dolar o aumento será de 5,00 para 7,1964. As taxas de importação tambem foram alteradas. A taxa basica continua inalterada contra a libra, isto é 17,04, porem contra o dolar subiu de 4,2,89 para 6,0857. A taxa preferencia "A" de importação é de 10,45 pesos e a preferencial "B" é de 15,04 para a libra.

Com relação ao dolar, a taxa antiga de 3,7313 passou a ser 1,7313 para a preferencial "A" e 5,374 para a "B". As novas taxas estarão em vigor segunda-feira. O comunicado do Banco Central não faz nenhuma referencia às chamadas taxas livres para as remessas e transferen-

Apêlo de Sforza sôbre o destino das colonias

Pedida a independencia da Cirenaica Tripolitania e Fezzan — União Federal da Libia — Propostas

LAKE SUCCESS, 1 (R) — O conde Carlo Sforza, ministro do Exterior da Italia, propôs ao **Comité Politico das Nações Unidas** a concessão de independencia à Cirenaica, Tripolitania e Fezzan e apresentou, ao mesmo tempo, a seguinte proposta sobre o destino das antigas colonias italianas na Africa: 1.º eleições para uma assembléia constituinte na Tripolitania dentro de 10 meses; 2.º — uma comissão de controle para a Tripolitania, incluindo um membro italiano; 3.º — independencia para todo o territorio da Eritréa; 4.º — nenhuma interrupção no desenvolvimento da Somalia Italiana.

"Acontecimentos da guerra — declarou o conde Sforza — ligaram duas das três secções do territorio da Libia ao Reino Unido e à França. A Italia compreende perfeitamente as consequencias desse fato e a necessidade de que aquelas duas potencias seja confiada a tarefa de guiar esses povos para a independencia. O governo italiano apreciou plenamente as intenções reveladas por aquelas potencias e está disposta a examinar e aceitar suas propostas, mas pretende que as instituições que estão sendo preparadas para as referidas regiões caibam dentro da estrutura de uma união federal da Libia e que à Tripolitania seja concedida plena liberdade para decidir sobre seu futuro.

Em consequencia, a **Italia** pede a imediata **independencia da Tripolitania** dentro de arcabouço daquela futura **união** que a realização de eleições livres pa- ONU deve recomendar desde este momento e que deve ser concedida pela livre determinação das várias regiões, logo que tenham alcançado a independencia. Afim de conseguir a verdadeira independencia da Tripolitania, a Italia propôs a ra uma assembléia constituinte, a serem realizadas dentro de 6 meses. Essa assembléia deve proceder imediatamente à nomeação do primeiro governo do país. Nessa ocasião é que deverá cessar a administração britanica.

O sr. Couve Murville, delegado da França, falando antes do sr. Sforza, apresentou as seguintes propostas: adoção do principio de independencia da Libia, e instalação dos governos da Cirenaica, Tripolitania e Fezzan, com independencia para essas regiões o mais cedo possivel. Sugeriu tambem que os 3 governos poderiam decidir eventualmente a forma de associação que estabeleceriam entre si. A posição especial da Italia na Tripolitania seria discutida entre os dois governos, concedendo-se **ampla satisfação** à Etiopia na Eritréa. Finalmente propôs o sr. Murville que a Somalia Italiana seja colocada sob curadoria da Italia.

OFENSIVA SOVIETICA

LAKE SUCCESS, 1 (U.P.) — Um porta-voz bem informado do bloco sovietico declarou que a Russia **desfechará**, em breve, uma ofensiva para expulsar os nacionalistas chineses das Nações Unidas, afim de dar lugar à delegação **comunista chinesa**.

Afirmou o referido porta-voz: "Esta será, sem duvida, a ultima Assembléia em que o governo **do Kuomitang** participará".

Espera-se que o governo chinês prepara terreno para essa ofensiva imediata á denuncia do tratado de amizade sino-sovietico de 1945 e reconhecimento da republica popular da China constituida em Peiping.

A Russia tambem deverá iniciar uma ofensiva diplomatica de duas outras frentes procurando obter vitorias sobre o ocidente com relação aos problemas da Coreia e antigas colonias italianas.

MEIO MILHÃO DE OPERARIOS EM GREVE

Abandonaram suas atividades os mineiros de 27 Estados norte-americanos — Ameaça de crise economica — Reivindicações

PISTTSBURG, 1 (R) — Cerca de 514 mil trabalhadores do Congresso das Organizações Industriais paralizaram o trabalho na industria de aço do país, numa greve que ameaça levar á nação a uma grave crise economica. Filas de piquetes formaram-se em frente ás usinas de aço de todo o país, ao primeiro minuto de hoje, em obediencia ás ordens do sr. Philip Murray, presidente do Congresso de Organizações Industriais, depois que as negociações durante 1 horas com a United Steel Corporation fracassaram.

O sr. Murray proclamou a primeira greve geral de aço nos ultimos três anos, qualificando-a duma "cruzado justa, fundada no direito".

Espera-se que mais de meio milhão de operarios das fabricas que trabalham na produção do aço abandonem suas atividades no decorrer da greve.

27 ESTADOS

NOVA YORK, 1 (R) — Os Estados Unidos enfrentam, a partir de hoje, uma formidavel greve de âmbito nacional, envolvendo em suas malhas quasi meio milhão de operarios e ameaçando extender-se a mais meio milhão em outras fabricas que manufaturam artefatos metálicos.

Após longas conversações, numa tentativa de última hora para evitar-se a nova paralização das atividades industriais deste país, nada mais se poude fazer, sendo que apenas uma pequena companhia siderurgica concordou com as exigencias sindicais. No **cinturão negro** da Pennsylvania já se formaram piquetes de grevistas. 27 Estados, ao que se calcula, serão atingidos pelo movimento.

NADA CONSEGUIRAM

PITTSBURG, 1 (U.P.) — Os mediadores federais não conseguiram estabelecer um acordo entre as grandes companhias e o programa de previdencia social. As companhias concordaram em pagar 10 por cento horarios, mas exigiram contribuições dos trabalhadores para os fundos de pervidencia social.

O sindicato negou-se, obstinadamente, a afastar-se do programa original recomendado pela comissão de investigações presidencial, de acordo com o qual não haverá contribuições por parte dos operarios para os fundos de previdencia social. Pouco depois da meia noite o sindicato convocou a greve nas companhias de aço americanas.

NENHUM PLANO

WASHINGTON, 1 (R) — O secretario de Imprensa da Casa Branca declarou, aqui, que o presidente Truman não tinha mais nenhum plano de intervenção na crise siderurgica norte-americana, agravada pela greve que teve inicio cinco minutos após a meia noite de ontem.

Veemente a nota do governo de Belgrade

Tentativa do "Cominform" de organizar um "complot" no Exercito iugoslavo — O que a União Soviética fez na vigencia do Pacto agora denunciado — Falsas declarações de Stalin — Ameaça militar

BELGRADO, 1 (R.) — A Iugoslavia acusou, hoje, a União Sovietica de violar "os principios internacionais contidos na carta das Nações Unidas". Essa acusação foi feita em uma nota diplomatica entregue ao encarregado dos negocios da Russia nesta capital, protestando contra a recente denuncia, por parte da União Sovietica, do tratado de amizade com a Iugoslavia, valido por 20 anos. A nota qualifica a hostilidade sovietica para com a Iugoslavia como violação aos principios de politica externa estabelecida pelo marechal Stalin. Cita o marechal Stalin como tendo declarado em 1941 que a Russia nunca interferiria nos negocios internos de um pequeno país.

"As responsabilidades das consequencias que podem resultar das atitudes contrarias à paz, por parte da União Sovietica para com a Iugoslavia, devem ficar exclusivamente com o governo sovietico' — acentua a nota "Entretanto — aduz — a verdade prevalecerá. E' bem sabido que o governo sovietico tentou organizar um **complot** no exercito da Iugoslavia, afim de derrubar o governo legal do país. Tentou tambem induzir o povo da Iugoslavia a revoltar-se contra o proprio país. Tudo isso estava sendo feito no periodo de vigencia do tratado de amizade e muito antes de sua denuncia formal".

A nota alega que o rompimento do pacto de amizade "só poderá beneficiar os mais reacionarios países, em sua campanha de fomentar a guerra e um serio golpe contra a cooperação e a paz internacionais". "O rompimento unilateral e arbitrario do tratado de amizade — acrescenta a nota — é uma consequencia da atitude firme da Iugoslavia de encontrar uma solução para sua disputa por meio de negociações".

Referindo-se ao recente julgamento do ex-ministro do Exterior da Hungria, Laszlo Rajk, a nota o qualifica de "rede de mentiras, visando imputar á Iugoslavia planos tenebrosos, os quais certos lideres da União Sovietica e de outros países estão levando a efeito contra um país socialista e independente — a Iugoslavia". Diz que a denuncia russa "não causou nenhuma surpresa ao governo e ao povo da Iugoslavia, desde que varios atos hostis da União Sovietica já haviam tornado esse pacto "letra morta".

"O objetivo do rompimento foi um meio de chantagem e pressão contra o povo da Iugoslavia. As praticas anti-democraticas do governo sovietico constituem as maiores contradições com os principios da politica externa proclamados pelo governo russo, durante a guerra mundial e depois dela".

Cita varias passagens de declarações do marechal Stalin e do ex-ministro do Exterior, Molotov, confirmando a politica internacional da Russia.

"O povo da Iugoslavia — segundo assevera a nota — nunca esperou que fosse precisamente o governo sovietico que negaria os principios da luta revolucionaria e de sua luta contra o fascismo. Os atos hostis da Russia á Iugoslavia nestes ultimos 12 meses podem ser apontados desse modo: 1 — As tentativas sovieticas e de seus agentes para derrubar o governo do país; 2 — A utilização do Cominform como uma mascara para aplicação dos objetivos não socialistas; 3 — O bloqueio economico quasi completo; 4 — O auxilio compreensivo e moral aos traidores, afim de que os mesmos desertassem da Iugoslavia socialista, e 5.º — As notas diplomaticas cheias de insultos e ameaças acompanhadas de demonstrações de força com movimentos de tropas sovieticas nos paises limitrofes da Iugoslavia. Isso tudo constitue uma tentativa para amedrontar o povo iugoslavo e exercer pressão sobre ele para a realização dos interesses anti-democraticos e anti-socialistas.

As declarações feitas por lideres sovieticos sobre a não intervenção nos negocios doutros paises são hoje palavras vazias de sentido, quando comparadas com as praticas anti-democraticas do governo russo para com a Iugoslavia, que sempre seguiu uma politica sincera de amizade e cooperação para com a União Sovietica".

ADVERTENCIA DE TITO

BELGRADO, 1 (U.P.) — O marechal Tito advertiu ao governo da Russia de que este deve assumir total responsabilidade pelas consequencias que resultarão da denuncia do tratado de amizade sovietico-iugoslavo. A nota oficial do governo iugoslavo destaca tambem que a Russia deve preparar-se igualmente, para assumir a responsabilidade pelas demonstrações de força nas fronteiras da Iugoslavia. Diz ainda que essas demonstrações constituem pressão agressiva sobre a Iugoslavia e, consequentemente, põem em perigo a paz mundial.

SIGILO

PRAGA, 1 (R) — Os circulos oficiais mantêm sigilo sobre se a Tchecoslovaquia acompanhará a atitude da Russia, Hungria e Polonia, denunciando o tratado de amizade com Belgrado. A Rumania e a Bulgaria, bem como a Tchecoslovaquia ainda não tomaram nehuma atitude naquele sentido. Talvez, contudo, seja significativo que os jornais controlados pelo governo de Praga e Sofia publiquem hoje longos ataques contra Tito.

Em Sofia, o jornal do Partido Comunista **Robotnicheske Delo** disse que a atitude russa foi "recebida com profunda satisfação. Os provocadores de Belgrado receberam mais um pesado golpe. Os patriotas iugoslavos levarão avante a luta sem treguas para derrubar a ditadura sangrenta do bando de Tito".

NOVAS CEDULAS

TIRANA, 1 (R) — A Albania deverá brevemente emitir novas cedulas em virtude de possuir o governo iugoslavo do marechal Tito os clichês e as maquinas com os quais as notas atualmente em circulação foram impressas. As cedulas antigas serão recolhidas. O fato de estarem os clichês em poder de "criminosas mãos trotskistas de Belgrado" constitue uma ameaça à nossa moeda — declara uma nota oficial a respeito.

Varias noticias de ultima hora

QUEUILLE OBTEM A PRIMEIRA VITORIA

PARIS, 1 (U. P.) — O primeiro ministro Queuille conseguiu convencer, esta noite, aos membros de seu gabinete a concordar com o seu plano a respeito da manutenção dos salarios atuais dos trabalhadores e reduzir em 10 por cento o preço dos artigos de primeira necessidade. Ao mesmo tempo, o sr. Queuille decidiu convocar uma conferencia economica européia, afim de resolver os problemas economicos e monetarios da Europa, surgidos após a desvalorização de numerosas moedas.

APELO AO SR. MORRISON

LONDRES, 1 (U. P.) — O sr. Herbert Morrison, o mais destacado estrategista politico do Partido Trabalhista, exortou, hoje, ao povo britanico a preparar-se para uma luta eleitoral sem quartel. **Ao mesmo tempo, o sr. Morrison reptou aos conservadores e, em particular, ao sr. Winston Churchill, que revelem ao povo britanico como conseguem os fundos para suas despesas.**

O sr. Morrison não revelou a data das eleições, mas indicou que estas deveriam realizar-se muito brevemente.

Falando em Manchester, aquele estrategista politico frisou que o primeiro ministro Atlee não está disposto a receber ordens do sr. Churchill ou de quem quer que seja.

A VOLTA DO REI LEOPOLDO

BRUXELAS, 1 (R.) — E' agora certo que a "questão real" belga, que durante cinco anos vem dividindo o país em dois campos hostis, será resolvida antes do fim do ano em curso. Isso se dará por meio dum "referendum" em que cada belga com mais de 21 anos, com exceção dos que estão servindo nas forças armadas, poderá opinar.

Dirão os belgas se desejam que o rei exilado provisoriamente volte ao trono ou se preferem sua indicação em favor do seu filho mais velho, o principe Balduino, que conta atualmente 19 anos de idade. Um projeto de lei sobre o "referendum" deverá ser debatido no Senado, no dia 18 do mês em curso.

Em julho e agosto ultimos, diferentes partidos politicos belgas colocaram o país sem governo durante seis semanas. Os catolicos querem a volta do rei Leopoldo e os socialistas concorda-

(Conclúe na 5.ª pagina)

HOMENS, COISAS E LETRAS

Um pedaço de Araruama

José Lins do REGO

(Para os "D. A.")

Encontro Cabo Frio com um nordeste afoito e rebelde. A manhã de céo enevoado não permite que a lagoa se mostre nas suas melhores cores. Mas o vento trabalha para os salineiros com a constancia de negro cativo. As tulhas brancas de de sal espelham ao sol. Os cata-ventos rodam, e a pobre e triste agua-mãe corre devagar, suja, na terra apodrecida. Mas, enquanto o nordeste se desdobra na sua fabricação infatigavel, os pastos estão esturricados, a lavoura morta. As capoeiras desnudas se mexem, com os seus gravetos, ao sopro da ventania irritante. Mesmo na praça principal da cidade, às cinco e meia da manhã, vejo bois magros, de cabeça baixa. Disse-me o encarregado da estação de ônibus: "Há tanta falta dagua, que os animais arrombam os cercados e correm para aqui".

Quando a caminhonete chega em S. Pedro de Aldeia, a lagoa se descobre como uma mulher que quisesse mostrar o corpo bonito. E' que o céo se limpa e o azul das aguas nos maravilha. A secura dos campos não me interessa mais. Ali está a minha Araruama, no pleno fulgor da sua formosura. Que morram todos os bois, que sequem todas as árvores. Basta aquela nesga de mar mediterraneo para me consolar de todas as feiuras da terra.

A GLR.: DO GR.: ARO.: DO UNIV.:
BENEM.: LOJ.: CAP.: "CAVALEIROS DA CRUZ"
"SESS.: MAGN.: DE INICIAÇÃO"

De ordem do Resp.: Ven.: tenho o prazer de convidar todos os MMa.: RReg.: deste e dos demais OOr.: de obediencia ao Gr.: Ord.: do Brasil, para abrilhantarem com suas presenças a sess.: magn.: de Iniciação, que esta Benem.: Loj.: realizará em seu Templ.: no proximo dia 4 do corrente, pelas 20 horas.

Desde já antecipo os devidos agradecimentos.

Traje do Ritual.

D.: M.: W.:
Secr.: (6496)

A' GL.: DO GR.: ARQ.: DO UNIV.:
GR.: BEN.: AUG.: RESP.: E SUBL.: LOJ.: CAP.:
"SEGREDO E AMOR DA ORDEM"
SESS.: MAG.: DE INIC.:

De ordem do Ven.: Mestr.:, convido os DDign.: MMaç.: VVen.:, LLuz.:, Offi.: e todos os IIr.: da obediencia, deste e de outros OOr.:, para abrilhantarem com as suas presenças, a SESS.: MAG.: DE INIC.:, convocada por esta Of.:, para a proxima quarta-feira, 5 do corrente, às 19,30 horas, em o seu Templ.: no Val.: da Aurora n. 277.

TRAJE DO RITUAL.

CAVASCO 18.:
Secr:.
(6493)

CLUBE DE JOIAS E RELOGIOS DO REGULADOR DA MARINHA

Foram sorteados ontem, os seguintes socios das cautelas numeros 03 — 72 — 41 e 04:

SERIE 175 — Prof. Hermes Jovem — Av. Marquês de Olinda, 191.

SERIE 175 — Sr. José Ponciano — Rua Augusta, 543.

SERIE 176 — Sr. Paulo Gomes de Mattos — Rua do Brum, 303.

SERIE 176 — Sr. Waldyr A. Fereira — Av. Marquês de Olinda, 175.

SERIE 176 — Sra. Doris de Souza.

SERIE 176 — Sr. Edgar Franco de Sá — Perfumaria Oriental.

SERIE 177 — Prof. Hermes Jo-Ferreira — Av. Marquês de Olinda, 175.

SERIE 177 — Sr. Rossine Rosano Bizarrias — Rua Imperatriz, 131.

SERIE 177 — Sr. Alano Alves de Araujo — Av. Marquês de Olinda, 104.

SERIE 177 — Sr. Rostand Paraizo — Edf. Arnaldo Bastos, 5.º andar.

SERIE 178 — Srta. Yolanda Marques de Almeida — Assembléia Legislativa.

SERIE 178 — Dr. Diogo Cabral de Mello.

SERIE 178 — Sr. Fernando P. de Mello — Rua Imperial, 125.

SERIE 178 — Dr. Alfredo de Oliveira — Rua Gervasio Pires, 131.

SERIE 179 — Sr. Paulo Meira Lins — Fabrica Pilar.

SERIE 179 — Sr. Joaquim Rocha — Banco do Brasil.

SERIE 179 — Sra. Maria A. Berardo.

SERIE 179 — Sr. José Fontes — Edf. Almare.

SERIE 180 — Sr. Silva Motta — Rua Direita, 55.

SERIE 180 — Sr. Adriano Sales de A. Mello — Rua Fernandes Vieira, 600.

SERIE 180 — Dr. Arthur Neves — Rua Imperador, 382.

SERIE 180 — Sr. Adriano Sales de A. Mello — Rua Fernandes Vieira, 600.

SERIE 181 — Dr. E. Wanderley — Edf. I. A. P. T. E. C., sala 805.

SERIE 181 — Sr. Alcides de Souza — Cabo.

SERIE 181 — Dr. Artur Neves — Rua do Imperador, 382.

SERIE 181 — Sr. José de A. Campello — Rua da Concordia, 172.

SERIE 182 — Sr. Rodolfo Chaves — Rua Diario de Pernambuco, 80.

SERIE 182 — Sr. Ricardo Esinger — Rua Venezuela, 181.

SERIE 182 — Sr. Mario Sales — Vila N. Sra. Lourdes, 53 — Estancia.

SERIE 182 — Sr. João N. Costa Leite — Rua Nova, 340.

Os proprietarios
Aquino, Araujo Comercio S. A.

VISTO:
Dr. Flodoardo Calliop
Inspetor Federal

— Avisamos aos nossos amigos e distintos freguezes que a Serie 183 dos nossos clubes, terá inicio no dia 17 do corrente; restam poucos numeros. Queiram se inscrever com o cobrador ou na loja, á rua Nova 223.

BAIXARA' O VALOR DO PESO

BUENOS AIRES, 1 (R) — O valor do peso argentino, com respeito ás exportações, pelo menos, tem probabilidade de baixar até um grau superior a 30 por cento, em proporção ao coeficiente de desvalorização do esterlino — ao que deram a entender, ontem, velpertinos locais. Acredita-se, de um modo geral, que será feita, ainda hoje, uma declaração oficial sobre o assunto. As autoridades financeiras do país ainda não apresentaram as cotações para o peso argentino, não se sabendo outrossim se a nova taxa será divulgada ainda esta semana.

Repartições Federais

I. R. DE ESTATISTICA DE PERNAMBUCO

A Inspetoria Regional de Estatistica de Pernambuco, está avisando ás firmas abaixo relacionadas que devem entregar, com urgencia, os questionarios dos Inqueritos Economicos, sob pena de serem multadas, de acordo com a lei: Fernando Campos, Casa Santo Antonio Ltda., Gilvan Machado Guimarães, V. Porto Correia & Cia., Vainer & Vaisencher, José Paulino do Nascimento, Representações Recife Ltda., Sabão e Oleo Lubosa S.A., José Jacó de Carvalho, Adauto Melo, Papelaria Modelo Ltda., A. Brito Miguel, W. Pires & Cia. Ltda. e Amarino & Irmãos.

— A Inspetoria Regional de Estatistica despachou a petição que lhe foi encaminhada pela firma E. Rapella, favoravelmente ao peticionario.

IOFOSCAL
O fortificante indicado para as crianças em idade escolar

DESFILE POPULAR DA PRIMAVERA

RIO, 1 (Meridional) — Realiza-se, hoje, o desfile popular da primavera promovido pela Associação dos Cronistas Carnavalescos em colaboração com a Prefeitura. A avenida Rio Branco se acha ornamentada, bem como a Praça 11, tentando reviver os tradicionais festejos de 20 anos atrás.

PROTEÇÃO AO CINEMA ARGENTINO

BUENOS AIRES, 1 (U.P.) — Foi convertido em lei o projeto tendente a proteger a produção do cinematografica da Argentina.

ADVOGADO CRIMINAL
MARIO PESSOA
PROFESSOR CATEDRÁTICO NA FACULDADE DE DIREITO DO RECIFE
Residencia: Rua Carlos Porto Carreiro n. 229 — (Derby)

CAMPANHA DA CRIANÇA

— Até que enfim deixaram um pedaço de muro p'ra nós! (Charge de Augusto Rodrigues — Distribuida pela Agencia Meridional).

Noticias de Pernambuco e do Nordeste

PROCESSOS NO SUPREMO TRIBUNAL FEDERAL

RIO, 1 (Meridional) — Durante a última audiência de distribuição realizada no Supremo Tribunal Federal, foram distribuidos ao ministro Barros Barreto recursos extraordinários procedentes do Rio Grande do Norte, sendo recorrente Francisco Brasil Góis e recorrida a Prefeitura Municipal de Areia Branca; e recorrente Partido Social Democratico e recorrida a Aliança da UDN e PSP; ao ministro Macedo Ludolf, recurso procedente do mesmo Estado, sendo recorrente Maria da Conceição e recorrida a Cia. Força e Luz Nordeste do Brasil; ao ministro José Linhares, recurso da Paraiba, sendo recorrente o dr. Dionisio de Farias Maia e recorrido o Banco do Brasil S.A.; ao ministro Anibal Freire, recurso do mesmo Estado, sendo recorrentes Fernando Florêncio de Carvalho e sua mulher e recorridos Paulo Pereira Fernandes e outros; e ao ministro Orozimbo Nonato, recurso procedente de Alagoas, sendo recorrente Linaldo Gomes de Freitas e recorrido o Banco do Brasil S.A.,

NO TRIBUNAL FEDERAL DE RECURSOS

RIO, 1 (Meridional) — No Tribunal Federal de Recursos, foi concluso ao ministro Henrique D'Avila embargo em recurso de mandado de segurança procedente de Pernambuco, sendo embargante a Sociedade Algodoeira do Nordeste Brasileiro S.A. e embargante a Fazenda Nacional (Inspetoria de Alfandega de Pernambuco).

Na mesma Corte, baixou à Secretaria aguardando preparo para remessa a superior instância, apelação civel procedente do mesmo Estado, sendo recorrente o Juiz dos Feitos da Fazenda Nacional ex-oficio, apelante a Fabricadora de Blocos Ltda., e apelado Albino Ferreira da Silva Bessa.

CONDENADOS PELA JUSTIÇA CARIOCA

RIO, 1 (Meridional) — O Diário da Justiça do dia 30 publicou editais do Juizo de Direito da Quinta Vara Criminal intimando Antonio Soares de Oliveira, natural do Rio Grande do Norte, a comparecer naquele Juizo no dia 10 de novembro, ás 13 horas, a fim de responder ao processo contra ele instaurado como acusado de ser incurso no art. 129 do Codigo Penal; e do Juizo da Décima Quinta Vara Criminal intimando Mario Tavares da Costa, de Pernambuco, a comparecer naquele Juizo para apelar da sentença que o condenou a 5 anos e 6 meses de reclusão; e Manuel da Silva, da Paraiba, para apelar da pena que o condenou a pena de multa de 200 cruzeiros.

PROJETO DO DEPUTADO JARBAS MARANHÃO

RIO, 1 (Meridional) — O deputado Jarbas Maranhão apresentou o seguinte projeto:

"Art. 1 — E' o Poder Executivo autorizado a conceder isenção do imposto de importação e taxas aduaneiras aos derivados do acido P — amino-salicilico (Paracyl, PAS, PASACID e outros empregados no tratamento da tuberculose.

Art. 2 — O Governo Federal, pelos seus orgãos de fiscalização, verificado o preço de custo dos aludidos produtos adquiridos por firmas importadoras, computadas as despesas de transporte e outras estritamente necessárias, fixará o preço de venda para o comércio revendedor e varejista, e este será obrigado a colocar em cada tubo daqueles remédios a etiqueta com o preço determinado para o consumidor.

Parágrafo único — As instituições de Previdência e as de asistência e filantropia poderão importar diretamente os produtos quimioterapicos citados, com direito à isenção concedida, desde que para uso exclusivo dos doentes por elas socorridos.

Art. 3 — Esta lei entrará em vigor na data de sua publicação.

Art. 4 — Revogam-se as disposições em contrário".

OLINDA, BOA VIAGEM..

se a sua casa está localizada em zona não saneada da cidade, fuja dos processos sanitários antiquados, da fossa comum. Empregue a seu serviço uma fossa septica OMS que nunca se obstrói e nem exala mau cheiro.

As fossas OMS têm uso mundial e resolvem todos os problemas do escoamento das águas servidas e dejeções, modernizando a sua casa.

Fossas septicas OMS

Custo, para uma fossa OMS para casas de 10 pessoas Cr$ 840,00 fabricadas em várias capacidades

Para maiores informações:

L. U. BORBA & CIA. LTDA.

RUA DA AURORA, 463 — TEL. 2354

RECIFE

GRANDE OPORTUNIDADE

Precisam-se de representantes e comerciantes para á venda exclusiva de novidades em fantasia e bijouterias (tipo francês), para todo o interior e a Capital de Pernambuco — Fornecemos mostruarios contra reembolso postal. Pedidos a BARTRINA IRMAOS, Rua Marquês de Paranaguá, 190 — S. PAULO.

BANCO DO BRASIL S.A.

Carteira de Exportação e Importação

AVISO N.º 158

IMPORTAÇÃO — LICENÇA PREVIA IMPORTAÇÕES EM MOEDAS ARBITRÁVEIS

A CARTEIRA DE EXPORTAÇÃO E IMPORTAÇÃO DO BANCO DO BRASIL S.A. comunica aos interessados que já iniciou o estudo dos "pedidos" para as importações em moedas conversíveis, de que trata o Aviso n.º 153, de 9 de julho próximo passado.

De acôrdo com as disposições do citado Aviso, foi estabelecido que a Carteira, tendo em vista a conhecida escassez de moedas de livre curso internacional e a provisão do orçamento de câmbio para as importações do segundo semestre do corrente ano, receberia "pedidos" para os artigos mencionados no item h, correspondentes às necessidades de um trimestre.

Muito embora as ponderações no sentido de que as importações deveriam ser limitadas ao estritamente indispensável para pagamento naqueles moedas, ocorre que os "pedidos" apresentados para o atual trimestre, em numero superior a 40.000, ultrapassam a importância de U$S.270.000,000.00,, muito acima da que se poderia estimar nas atuais circunstâncias e comparativamente às importações verificadas no ano de 1948.

Por outro lado, o orçamento de câmbio prevê quantia bem inferior, e destinada não sòmente às importações de todo o semestre como à cobertura das licenças concedidas anteriormente e que se encontrem nas condições previstas no n.º 2 do item e do Aviso n.º 153.

Admitindo-se, todavia, que haja exagêro nas solicitações apresentadas, mesmo assim é de prever a exiguidade do orçamento de câmbio do semestre, em relação ao total que fôr definitivamente apurado em face da média das importações anteriores de cada interessado.

Dessa situação decorre naturalmente a impossibilidade de novas chamadas para a apresentação de "pedidos" no 4.º trimestre com base em disponibilidades do referido orçamento.

Nessas condições, a Carteira avisa os interessados de que, de acôrdo com a resolução do Conselho da Superintendência da Moéda e do Crédito e da Comissão Consultiva do Intercâmbio Comercial com o Exterior, aplicará as disponibilidades atualmente existentes no atendimento dos "pedidos" ora em estudo e recebidos com observância do disposto no Aviso n.º 153.

Para não criar maiores embaraços aos importadores e poder solucionar os "pedidos" do 1.º semestre de 1950 nos primeiros dias dêsse semestre, dentro do orçamento de câmbio que fôr então fixado, a Carteira receberá "pedidos" a partir de 16 de novembro próximo para os materiais de que trata o Aviso n.º 153, feitas as retificações que forem aconselháveis, conforme discriminação que se publicará em época oportuna.

Com o intuito de atender, ao máximo, a solução de "pedidos" que evidentemente terão que ser examinados em conjunto, por espécie de material, sem preferência que decorreria de exames isolados, e que, no caso, somente muito excepcionalmente se justificariam, solicita a Carteira aos interessados que se abstenham, a bem do interêsse coletivo, de reforçar "pedidos" já apresentados, utilizando-se repetidamente de correspondência epistolar e telegráfica, ou de intervenientes estranhos às suas relações comerciais, com o objetivo de obterem soluções isoladas, o que tumultua consideravelmente os serviços.

Finalmente, avisa a Carteira que as primeiras licerças a serem emitidas se destinarão aos materiais de maior carência e imprescindibilidade, tais como matérias-primas, material agricola, máquinas, produtos químicos, material de impressão, etc.

Rio de Janeiro, 21 de setembro de 1949.

as) Hamilcar José do Amaral Pevilaqua — Diretor

as) Virgilio Cantanhede Sobrinho — Gerente

(6476)

Edificio "Duarte Coelho"

(Em fase final de acabamento)

3 últimos APARTAMENTOS à venda

Frente Rua Conde da Boa Vista
Apartamentos ns. 605 e 1005
Compreendendo:
Varanda, Hall
Grande sala
3 Quartos
Banheiro completo
Cosinha completa
Quarto para empregado
Banheiro para empregado
Varanda de serviço
Preço — Cr$ 316.000,00

Frente Rua da Aurora
Apartamento n.º 501 (último do bloco)
Compreendendo:
Varanda, Hall
2 Salas
3 Quartos
Banheiro completo
Cozinha completa
Quarto para empregado
Banheiro para empregado
Varanda de serviço
Preço — Cr$ 450.000,00

Grande facilidade de pagamento, sendo parte financiada pelo I. A. P. C., durante 15 anos

Estão iniciadas as vendas de GRUPOS DE 3 SALAS PARA ESCRITORIOS, CONSULTORIOS MÉDICOS, ADVOGADOS — servidos por 2 elevadores — Pias em tôdas as salas — Instalações completas de água, luz e telefones — Sanitários para homens e senhoras.

Solicitem informações à IMOBILIARIA RECIFE LTDA.

Rua Vigário Tenório, 213 — Fone 9 1 9 8 — RECIFE

(6475)

HA' UM SECULO

O QUE O "DIARIO DE PERNAMBUCO" PUBLICAVA NO DIA 2 DE OUTUBRO DE 1849

LEILÕES

N. O. Bieber & C. farão leilão, em presença do consul argentino, por conta e risco de quem pertencer, e por intervenção do corretor Oliveira, de uma porção de cobre de ferro velho do brigue argentino La-Plata, vindo de Buenos-Ayres com destino a Antuerpia: quinta-feira, 4 do corrente ás 10 horas da manhã, no trapiche do Angelo.

Em seguida imediata a este leilão, e no mesmo lugar, vender-se-ha sem limite de preços o panno, maçames, mastaréos, vergas, agulha de marear, um sextante, varios mapas e outros objectos: tudo outr'ora pertencente a um patacho.

DECLARAÇÕES

A administração geral das obras publicas, por autorização do Exmo. Sr. presidente da provincia, contrata a venda do ferro da grade velha da ponte da Bôa-Vista, sendo a despeza do peso e arrumação por conta do comprador. Quem o quizer comprar, dirija-se á mesma repartição á qualquer hora do expediente.

VENDAS

Chá brasileiro

Vende-se chá brasileiro, no armazem de molhados, atrás do Corpo Santo n. 66, o mais excellente chá produzido em São Paulo, que tem vindo a este mercado, por preço muito commodo.

Psicoteste

Você tem progredido intelectualmente?

Os psicologos são de opinião que nossas faculdades intelectuais não só são suscetiveis de desenvolvimento, por um exercicio constante e apropriado, como tambem que podem estagnar-se e regredir, se não forem constantemente exercitadas.

Portanto, seu progresso intelectual depende de você. Se suas faculdades mentais são inertes, poderá torná-las mais ativas. Se já são ativas, poderá afiá-las ainda mais.

(Conte 2 pontos para "Sim", 1 para "Ás vezes" e 0 para "Não". Depois calcule o total).

1 — Acha que é muito tarde para reiniciar estudos interrompidos ou começar outros?
2 — Deixa que seu vocabulário fique estagnado e não procura aumentá-lo por meio de leituras, etc.?
3 — Deixa-se distrair por trivialidades, quando começa a estudar ou permite que o desviem de seus bons propósitos?
4 — Tem preguiça de informar-se ou investigar, quando surge, em seu trabalho, uma coisa que não compreende bem?
5 — Descuida-se da saude, a ponto de ficar exausto no fim de um dia de trabalho?
6 — Evita as leituras sérias, os problemas difíceis e os raciocinios complicados?
7 — E' convencido e orgulhoso, acredita que não precisa mais exercitar sua inteligencia e adquirir novos conhecimentos?
8 — Suas opiniões de hoje são exatamente as mesmas de há cinco anos atrás?
9 — Evita amizades com pessoas sérias, que gostam de discutir assuntos importantes e que você considera "cacetes"?
10 — Ou com pessoas que o contradizem nas suas idéias, crenças e atitudes?

Uma contagem de 11 a 20 pontos indica que suas faculdades intelectuais estão absolutamente estagnadas, se é que não estão indo para trás. Se o total obtido fôr de 2 a 10, está progredindo, mas ainda vagarosamente. Você lê pouco, estuda menos, não é verdade? Só com um resultado igual a 0 ou 1 você poderá considerar-se satisfeito.

Uma iniciativa de grande proveito para os leitores do DIARIO

A Agencia Meridional informará tudo o que fôr do seu interesse no Rio

A Agencia Meridional, à rua Sacadura Cabral, 103, 5.º andar, Rio, encontra-se à disposição de todos os nossos leitores, para qualquer assunto de seu interesse na Capital Federal, contando para o êxito do seu empreendimento não só com o seu corpo de auxiliares como com a colaboração das Radios Tupi e Tamoio, do Rio e de São Paulo.

Para cooperar com os esforços da "Meridional", as emissoras referidas estão irradiando diariamente a seguinte mensagem:

"Caro ouvinte: a Agencia Meridional, com sede no Rio, tem por principal objetivo informar aos Estados sobre assuntos de seu interesse. Neste sentido, está providenciando para que todos os orgãos estaduais dos "Diarios Associados" mantenham uma secção especializada, para abrigar essas informações. E agora, no interesse de manter seus leitores do interior do país a par do andamento dos seus negócios na capital da Republica, vem de criar um serviço especializado de informações. Assim doravante, quando o leitor desejar saber do desenvolvimento de um seu interesse nesta capital, poderá dirigir-se ao orgão dos "Diários Associados" do seu Estado, transmitindo-lhe o seu pedido, que será encaminhado a "Agencia Meridional". Aguardará a publicação da resposta no jornal a que se dirigiu inicialmente."

RESPOSTAS

A Agencia Meridional responde, hoje, por intermedio deste DIARIO á consulta que lhe dirigiu o sr. Lindinalvo Castelo Branco, residente á rua Leonor Porto 36, na vila Leão XIII, em Santo Amaro, com a seguinte declaração:

"Localizámos nesta capital o sr. Olegario Castelo Branco, natural de Pernambuco, tenente-coronel do Exercito e residente á rua Grajaú, 102.

À FRENTE

U.S. ROYAL
EM CORREIAS PLANAS
de Lona e Borracha

Dirijam seus pedidos á

Soc. Import. Manoel Pedro da Cunha Ltda.

Rua S. João, 531

Fone: 6 0 6 9 — Teleg. — DACUNHA

(6479)

PEQUENOS SEGREDOS DO MUNDO

COMPARADA AO ADULTERIO A INSEMINAÇÃO ARTIFICIAL

— O presidente da Sociedade Medica Francesa declarou que a inseminação artificial é "semelhante ao adulterio". Disse o professor Henry Grenet, na sessão de encerramento do IV Congresso Internacional de Medicos Catolicos que a "fecundação artificial mediante doadores estranhos é semelhante ao adulterio e condenavel, da maneira mais absoluta. Limita o amor humano ao simples contacto fisiologico e, dessa maneira, o mutila em suas partes essenciais."

"Isso é contrario aos dons de todos os seres, de corpo e de alma, que caracteriza o matrimonio em sua plenitude, segundo a lei de Deus e eleva o homem á categoria de pessoa."

Segundo Grenet, a inseminação artificial "efetuada com fins eugenicos e fora do matrimonio" demonstra falta absoluta de conhecimento da pessoa humana. Acrescentou que a esterilização "aplicada com fins eugenicos, a fim de impedir a concepção e o nascimento de seres que possam estar afetados de defeitos perigosos, merece ser condenada de modo absoluto". (UP)

IOFOSCAL
O fortificante indicado para as crianças em idade escolar

O I.P.S.E.P. CONSTROE PARA O FUNCIONALISMO DO ESTADO E DOS MUNICIPIOS

177 RESIDÊNCIAS ENTREGUES AOS SERVIDORES PUBLICOS, DURANTE O CORRENTE ANO — MAIS 156 CONSTRUÇÕES, NO PRÓXIMO ANO — NOVOS LOTES DE TERRENOS COMPRADOS POR AQUELA INSTITUIÇÃO DE PREVIDÊNCIA

Casas para os servidores públicos, em vias de construção, numa das transversais da Avenida Caxangá. O material usado é o melhor possivel. E o pagamento é a longo praso, com juros minimos

O Instituto de Previdência dos Servidores do Estado de Pernambuco, durante o corrente ano, deu relêvo especial ao seu setor imobiliario, embora sem esquecer as outras importantes finalidades a que se destina.

Tal orientação derivou de estudos realizados, em tôrno da situação diante da qual teria a entidade previdenciária dos funcionarios de desenvolver as suas atividades.

Depois de observar as condições locais e atuais da capital pernambucana, bem como os problemas essenciais da classe a que assiste, a presidência daquela instituição constatou, sem dificuldade, que a casa propria vinha sendo uma reivindicação das mais justas dos associados.

Orientou, então, naquele sentido, todos os seus melhores esforços.

Deu seus resultados o trabalho empreendido. Ao ser concluido o mesmo, com o término do exercicio, dentro em breve, nota-se que cento e setenta e sete casas foram ou estão em vias de ser entregues a servidores publicos de todas as categorias, o que vem não somente melhorar, de modo substancial, o "standard" de vida dos que trabalham para o Estado e os Municipios, bem como contribuir valiosamente para a solução do problema residencial do Recife.

OS PLANOS

Do numero total das casas entregues ao funcionnalismo, pelo IPSEP, apenas trinta e um foram adquiridas de terceiros. As restantes foram de construção do próprio Instituto, de acôrdo com os seus planos imobiliarios.

Vinte e seis destas ultimas estão subordinadas ao processo de financiamento.

As cento e doze restantes estão em construção ou já foram construidas pelo Departamento de Engenharia da instituição previdenciaria, nos seguintes locais: Areias, Hipódromo, Caxangá, Cruz Cabugá e Amboló.

Vale acrescentar, aliás, que, além dessas realizações para o confôrto de seus associados — confôrto e segurança — o IPSEP levou para a frente mais duas construções, com o fim de solidificar o patrimônio da entidade: um conjunto com quatro apartamentos residenciais para aluguel e seis salões comerciais e um pequeno bar com mercearia, ambos em terrenos do grupo residencial de Areias.

QUADRO

O quadro das atividades imobiliarias, em 1949, é portanto, mais ou menos o se guinte:

PLANO AVULSO

Aquisições — pagas — 18 casas, no valor de Cr$ ..... 1.553.000,00.
— a pagar — 13 casas, no valor de Cr..... 1.184.000,00.

Financiamento — em andamento — 26 processos, no valor de Cr$ .... 2.615.879,00.

PLANO DE CONSTRUÇÕES

AREIAS
Concluidas: 55 casas e um conjunto comercial, com 4 apartamentos, e seis salões comerciais.
A concluir: 5 casas e um pequeno bar com mercearia.

HIPODROMO
Concluidas: 5 casas.
A concluir: 8 casas.

CAXANGA'
Concluidas: 9 casas.

CRUZ CABUGA'
Concluidas: 1 casa.
A concluir: 3 casas.

AMBOLÉ
A concluir: 34 casas.

VALOR APROXIMADO TOTAL Cr$ 7.600.000,00.

NO PROXIMO ANO

Ainda em conclusão, como se vê, muitas das casas do plano destê ano, já pensa o Instituto de Previdência dos Servidores da Estado de Pernambuco no melhor modo de solucionar o programa imobiliario do proximo exercicio, para o qual o Departamento de Engenharia já determinou as seguintes realizações:

CORDEIRO	—	20 casas	—	até Cr$ 160.000,00
PRADO	—	36 casas	—	até Cr$ 120.000,00
IBURA	—	100 casas	—	até Cr$ 30.000,00

Entre as medidas tomadas, consta a compra de várias extensões de terreno, naqueles arrabaldes, assim distribuidas:

CORDEIRO	:	20 lotes
PRADO	—	36 lotes
IBURA	—	cêrca de 523 lotes.

PREVIDENCIA

Poder-se-á perguntar, então, porque o IPSEP começa a preocupar-se com futuras construções, quando há tantos pedidos, no momento que devem ser satisfeitos. A coisa se explica facilmente. Primeiro, porque já se estava sem terrenos para novas construções. Depois, por u'a medida de economia que virá, no futuro, beneficiar os proprios associados. Senão, vejamos: o Instituto adquire terrenos, agora, desvalorizados. Passam-se meses, os mesmos se valorizam e, neste caso, a instituição vai oferecer aos interessados lotes muito baratos que os são comprados a particulares.

Esta orientação prevaleceu sobretudo no caso dos terrenos do Ibura. O Instituto aproveitará, mesmo em 1950, apenas 100 lotes. Os restantes ficarão para futuros planos de construção. Resultado: agora, com a região ainda pouco habitada, os lotes valem quatro mil cruzeiros, em média. Dentro de alguns anos, valerão muito mais, com beneficios evidentes para a entidade e os seus associados, funcionários do Estado e dos Municipios.

AQUISIÇÕES

As aquisições desses locais para futuras casas de funcionarios foram feitas de acôrdo com a portaria de 162 do Conselho Deliberativo do IPSEP e edital publicado em 22 de abril do corrente ano.

Segundo aquela portaria, abriu-se um crédito de dois milhões de cruzeiros, para concretização dos negócios, correndo a despesa por conta de saldos da entidade.

Toda a dotação foi aproveitada pela direção do Instituto, de acôrdo com o quadro a seguir:

CORDEIRO — a vista	Cr$ 500.000,00
PRADO — a vista	Cr$ 600.000,00
IBURA — durante o ano	Cr$ 900.000,00
Total —	Cr$ 20.000.6000,00

Quanto ao terreno do Ibura, ainda no próximo exercicio o Instituto pagará prestações que somarão, com as pagas durante o exercicio em curso, Cr$ 2.112.192,00.

VALOR POR UNIDADE

Conforme já se fez ver, os lotes foram comprados depois de concurrência publica, cujas condições foram publicadas em edital. Sairam vencedores os seguintes proprietarios:

CORDEIRO	—	Snrs. Celina de Almeida Brotherhood e outros.
PRADO	—	Snr. Alcindo Albuquerque Maranhão e espôsa.
IBURA	—	Snr. Leão Dini z de Sousa Leão, espôsa e outros.

Os lotes do Cordeiro saem a vinte e cinco mil cruzeiros por unidade e são situados de um dos lados da Avenida Caxangá. Os lotes do Prado estão situados tambem em ótimo local e, um pelo outro, saiem, para o IPSEP, á razão de dezesseis mil e oitocentos cruzeiros. Os terrenos do Ibura medem cento e setenta e seis mil e dezesseis metros quadrados e saem para a entidade se mantido o atual loteamento, feito de acôrdo com as normas legais á razão de quatro mil cruzeiros por lote.

Vale acrescentar ainda que, no que diz respeito a êste negocio, foi ele feito cabendo aos proprietarios todos os serviços de retificação do terreno por ventura necessários para o aproveitamento dos mesmos em arruamento. Além disso, apesar do pagamento ir sendo feito a praso, o Instituto não pagará juros sôbre o capital devido.

Os continuos receberão, em breve, casas higiênicas como estas, para a moradia de suas familias. Custam pouco e estão localizadas em região salubre do arrabalde de Areias

Tambem no Hipódromo as construções marcham, financiadas pelo I.P.S.E.P. não há mais terreno vago, naquele recanto da cidade. Porisso, novos lotes estão sendo adquiridos

O professor Josué de Castro na Organização Mundial de Saúde

O sr. Raul Fernandes, ministro das Relações Exteriores, acaba de receber do dr. Brock Chrisholm, diretor geral da Organização Mundial de Saude, a seguinte carta: "Senhor ministro: Durante a primeira Assembléia Mundial de Saude que se reuniu em Genebra em julho de 1948, o Conselho Executivo recebeu o encargo de colaborar no estabelecimento de um Comité de Especialistas em Alimentação e Nutrição — Comité incumbido de atuar como orgão consultivo junto á Organização Mundial de Saude e a Organização de Alimentação e Agricultura das Nações Unidas no que concerne particularmente á coordenação das atividades das duas referidas organizações no terreno da alimentação. Foi aprovado, ademais, que esse Comité será composto no maximo de dez membros, designando cada um dos dois organismos, respectivamente, cinco membros, para sua reunião que se realizará em Genebra em outubro proximo. No que diz respeito á escolha dos componentes desse Comité, a Organização Mundial de Saude acentua particularmente que os membros devem aceitar sua nomeação a titulo pessoal e não na qualidade de representante de um determinado pais ou Estado. E' de toda evidencia que as personalidades indicadas deverão gozar de uma reputação eminente em sua especialidade. Nestas condições, cumpre-me consultar o ponto de vista de v. excia. sobre a nomeação, para esse Comité especializado, do prof. Josué de Castro, diretor do Instituto de Nutrição da Universidade do Brasil.

Considerando que está marcada para outubro proximo a reunião desse Comité, muito agradeceria a v. excia. uma resposta com a possivel brevidade.

Peço a v. excia. aceitar os protestos de minha mais alta consideração. (a) — "**Brock Chrisholm**, diretor geral".

Tendo o governo brasileiro aprovado a indicação da Organização Mundial de Saude, indicação que constitue inegavelmente honrosa distinção á ciencia brasileira, já foi confirmada a escolha do nome do prof. Josué de Castro para integrar o Comité de Nutrição daquele organismo internacional. Afim de participar da projetada reunião, que terá inicio a 24 de outubro proximo, deverá partir dentro de poucos dias para Genebra o diretor do Instituto de Nutrição da Universidade do Brasil.

IOFOSCAL

O fortificante indicado para as crianças em idade escolar

IGREJA DO ESPINHEIRO

A igreja do Espinheiro, há 10 anos, se acha em construção, com enorme esforço e dedicação, de pessoas generosas de nossa cidade, almas esforçadas e desprendidas, além que de ser uma Matriz, relembra com todo o esplendor de fé o 3.º Congresso Eucarístico Nacional, em que Pernambuco "O Leão do Norte" se ergueu de pé, para receber debaixo de hosanas o Rei do Universo o "Coração Eucarístico de Jesús".

Por isso, nós, católicos, não podemos cruzar os braços e deixarmos que este monumento fique entregue ao esquecimento. Prossigamos na construção do mesmo, com confiança.

Conhecedoras mais uma vez da generosidade pernambucana, organizamos, com a valiosa cooperação de senhoras da nossa sociedade, ofertando-nos preciosos prêmios, um fino e elegante bingo, a se realizar, hoje, às 20 horas, no CLUBE NAUTICO CAPIBARIBE.

E' a seguinte a relação dos prêmios:

BINGO HORIZONTAL — 1 ferro elétrico; BINGO VERTICAL — 1 bateria de aluminio, BINGO em U — 1 fino gongo mexicano; BINGO em H — 1 fino corte de sêda; BINGO em cruz — 1 jôgo de pirex; BINGO pesado — 1 linda poncheira com bandeja; BINGO janel — 1 baixela de prata; BINGO em L — 1 finissimo pano para mesa; BINGO em 4 cantos — 1 artistico jogo de facas mex.; BINGO Mosca — 1 refrigerador Frigidaire.

Prêmio de consolação: Uma surpreza para as senhoras e senhorinhas presentes.

Reservas de mezas pelos telefones: 28158 e 28138.

VENDEDORES-INTERIOR

Precisamos de vendedores locais, em todas as cidades do País, menos capitais dos Estados, para vendas de sêdas, casemiras, linhos e tropicais, joias e relogios, ternos, roupas profissionais, camisas, calçados, gravatas, artigos eletricos, rádios e vitrolas, utensilios de cozinha, faqueiros, instrumentos musicais, artigos religiosos, canetas, pastas para corretores, objetos de material plástico e muitos e variados artigos de uso diário, para a venda pelo sistema de REEMBOLSO POSTAL.

Bons elementos, candidatem-se !!!

Otima comissão, há, pois, boa oportunidade de lucro.

Escrevam-nos, para maiores detalhes, para a Caixa Postal 3231 — S. PAULO.

DECLARAÇÃO A PRAÇA

A CIA. FARMACÊUTICA BRASILEIRA VICENTE AMATO SOBRINHO S/A, produtora e distribuidora de preparados químico-farmacêuticos, com séde na Capital do Estado de São Paulo e Filial nesta Cidade, localizada no Páteo do Paraizo n. 306 - 1.º, COMUNICA ao comércio, aos bancos em geral e distinta e nobre classe médica e farmacêutica, que deixaram de fazer parte do seu quadro de funcionários, os Srs. JOSE' EDUARDO CABRAL e CLODOMIR JOSE' DA SILVA CRUZ, que exerciam respectivamente as funções de gerente e vendedor da mencionada Filial.

Recife, 30 de Setembro de 1949.

p.p. CIA. FARMACÊUTICA BRASILEIRA
VICENTE AMATO SOBRINHO S.A.
L. Altério Junior.

(6495)

Surubim e a importancia de suas famosas vaquejadas

Quando se decretam dias santos e feriados por causa de uma corrida de bois — O poder dos vaccuns na união dos homens — O "vaqueiro" Antonio Heraclio e as vacas "embriagadas" — O "big" Severino Farias e seu prestigio no municipio

Notas de Julio BARBOSA

Em minha reportagem de ontem, neste "Diario", ilustrada com fotografias de Beroaldo de Lucena e Melo, não pude abordar tudo quanto se passou em Surubim, ao ensejo proporcionado pela grande vaquejada ali levada a efeito nos dias 28 e 29 de setembro ultimo.

Em primeiro lugar, os pessimos trechos rodoviarios de Limoeiro a Bom Jardim e desse burgo á sede do municipio onde teve lugar o famoso certame regional, atuaram em meu fisico miseravelmente, sobretudo na longa viagem de volta; embora Afranio Novais possa protestar em nome dos amortecedores de seu "jeep" aerodinamico; e também o deputado Antonio Heraclio e o anfitrião Severino Farias protestem igualmente contra a minha pena, ou melhor contra o tambor da "Roial" desta redação, ao encontro do qual expremo as impressões que recolho.

Entretanto, a verdade é que mal pude alinhavar os fatos preponderantes do grande acontecimento, que foi a vaquejada de Surubim.

Surubim é um grande municipio. Desmembrado em 1929 de Bom Jardim, muito progrediu no terreno material, constituindo, hoje, uma das principais celulas do organismo do Estado, graças ao amor de seus filhos á gleba, onde a cultura do cereal e a pecuaria atingem indices animadores.

Somente, ha dois problemas no momento: luz eletrica (em vias de ser solucionado pela aquisição de novos geradores) e agua; este insoluvel, conforme informações colhidas em minha rapida visita ao municipio. O resto, no entanto, vai de vento em popa.

A FESTA POR DENTRO

Vou ocupar-me, nestas notas, do que foi a festa da vaquejada em seus aspectos interiores. Como disse ontem, ha sete anos não havia vaquejada em Surubim. Logo, o interesse pela restauração da notavel festa matuta foi grande e, para lá, acorreram vaqueiros de todos os pontos de Pernambuco e de Estados vizinhos, além de varias pessoas idas do Recife e vindas do Rio de Janeiro especialmente para assistir ao grande certame.

Na quarta-feira, cheguei a Surubim, após uma estafante viagem numa "sopa" incipiente, talvez muito parecida com a barca de Caronte, como se me estivesse levando ao inferno mitologico. A felicidade é que em Surubim o clime é um dos melhores e a gente que a povoa nada tem de semelhante com os habitantes do Hades.

Hospedado na residencia do dentista Vanildo, foi posta á disposição deste reporter e de Luciano Carneiro duas confortaveis camas. O desejo era cair logo em cima delas, para descansar o corpo moido da viagem. Mas havia os preparatorios á vaquejada do dia seguinte, a que fomos assistir até á noite.

A's 18 horas, após um banho frio e agradavel, um portador de Severino Farias, o "mandachuva" de Surubim, veio chamar-nos para o jantar suculento. E logo mais, ás 21 horas, no Esporte Clube local, tinha inicio o baile em honra dos visitantes. Uma festa social como poucas. Toda a sociedade surubinense estava presente. Politicos idos do Recife lá se achavam numa promiscuidade agradavel: deputados do PSD, que é café pequeno ou, misturados com deputados da UDN, que detem a maioria, inclusive a Prefeitura.

Gostei de ver o deputado Nelsou Barbosa, pessedista de quatro costados, participando do baile, como se estivesse no Internacional; Nilo Coelho, "big shot" de Petrolina, onde decreta dias santos e feriados, de braço com Antonio Heraclio e Augusto Novais. Uma delicia, a vaquejada de Surubim. Pelo menos, verifica-se que os vaccuns têm poder para unir homens e aplainar arestas politicas; muito embora, na Assembléia, não se deem tão bem quanto numa festa matuta.

O "VAQUEIRO" ANTONIO HERACLIO

Filho da região, acostumado a montar desde menino e a correr bois desde quando se entendeu de gente, o atual deputado Antonio Heraclio fez bonita figura na vaquejada: competiu em varios pareos e, em todos eles, montando fogoso cavalo, levou ao chão algumas rezes.

E' verdade que o deputado Nilo Coelho, que não corre bois, protestou e fez "veneno" dizendo que seu par na Assembléia Legislativa mandou "embriagar" as vacas que ia derrubar. Entretanto, "embriagadas" ou não, as vacas corridas pelo deputado udenista foram ao chão e beijaram o pó, de onde vieram e para onde retornarão, como o resto dos mortais.

O "BIG" FARIAS

Severino Farias, segundo disse ontem, está para Surubim e seus distritos do mesmo modo que o coronel Chico Heraclio está para Limoeiro.

Quando entende, decreta feriado em Surubim. Pelo menos os dias 28 e 29 de setembro são exemplos tipicos de sua força e seu prestigio: dias normais de trabalho em qualquer parte do mundo, Severino Farias "decretou" que a vaquejada (de comum acordo com Antonio Heraclio, é claro) seria realizada naqueles dias. Em consequencia, não se fez outra coisa em Surubim senão participar das grandes festividades, com fechamento completo do comercio e de todas as atividades do burgo.

Mas acontece que Severino Farias, possuidor de quase todas as terras do municipio (dizse que em Surubim não ha latifundiarios), domina toda aquela gente pelo coração, pela bondade com que estimula a produção, a criação de gado, e a plantação de algodão.

Fala muito pouco; quase não se lhe ouve o articular das palavras; mas ninguem chega perto dele para pedir um favor, o financiamento de uma safra algodoeira, sem que saia com a pretensão satisfeita. E' o idolo dos surubinenses, a quem o municipio muito lhe deve de seu progresso e de sua independencia.

ALMOÇO NA FAZENDA

Severino Farias possue seis fazendas de criação de gado e plantação de algodão e cereais. A menor delas (600 hectares) chama-se Ipoeira e fica situada no municipio. Na casa de residencia dessa fazenda foram hospedados muitos dos visitantes. Ai, no dia 29, o anfitrião brindou seus hospedes com uma "big" buchada que a gente da capital deglutiu sofregamente, pois por estas bandas, á beira do mar, não se conhece coisa igual. Luciano Carneiro comeu tanto que, a noite, não poude ir ao baile.

O BAILE DO ENCERRAMENTO

Após a grande competição da tarde do dia 29, teve lugar, a noite, no Mercado Publico, o baile de encerramento da vaquejada. Foi a nota social de destaque do certame, pois aí se reuniram os principais elementos da sociedade local, juntamente com as pessoas que foram do Recife, de João Pessoa, Campina Grande e as que vieram da capital do país.

Grandes "rapidos" foram ingeridos, principalmente por Zezito Cardoso, Antonio Heraclio e Augusto Novais, sem falar-se no "euforismo" dominante entre os presentes, que esvasiaram tudo quanto de liquido havia nas redondezas.

E os surubinenses jamais sentiram tanta alegria quanto essa de ver restaurada em seu municipio uma tradição que faz parte da propria vida daquela prospera região.

Verdadeiras romarias de vaqueiros, de gente das redondezas, foi ter a Surubim, especie de Meca das vaquejadas do nordeste, para onde convergem os aficionados do desporto considerado maior e mais importante do que o futebol e as corridas hipicas.

No proximo ano, haverá nova vaquejada, provavelmente com maior frequencia e muito maior interesse.

III SEMANA ANTI-TUBERCULOSA DE PERNAMBUCO

Do dr. Aldo Vilas Boas, diretor da Divisão de Tuberculose, recebemos o seguinte oficio:

"A Divisão de Tuberculose do Departamento de Saude Publica agradece a v. s. a valiosa colaboração emprestada por esse jornal á Terceira Semana Anti-Tuberculosa de Pernambuco.

Cumpre salientar que, devemos muito do exito dessa jornada sanitaria a contribuição que v. s. decidiu prestar aos nossos trabalhos."

CURSO DE PORTUGUÊS

por correspondencia
Do DR. NAPOLEÃO MENDES DE ALMEIDA

E' este o 12.º ano de existência do Curso de Portugues por correspondencia do Dr. NAPOLEÃO MENDES DE ALMEIDA, autor da Gramática Metódica da Lingua Portuguesa e de vários outros livros de português e de latim. Ensino completo e metódico, com alunos na Capital, em todos os Estados e fora do proprio país. RUA LIBERO BADARÓ, 346, 4.º andar, salas 8, 9 e 10. Caixa postal 4455. Tel. 2-9688 — S. PAULO — PEÇA QUANTO ANTES, SEM COMPROMISSO, O PROSPECTO.

AMANHÃ

e durante toda a semana

SEMANA DA COSTURA NA SINGER

Amanhã, e durante toda a semana, a SINGER está realizando a tradicional SEMANA DA COSTURA, para o que está convidando V. Sa., a visitar qualquer das lojas SINGER, onde encontrará, além de interessante exposição de todos os artigos indispensaveis a uma costura economica e aprazivel, algo de valor para quem efetuar qualquer compra.

NÃO DEIXE DE VISITAR A SINGER !

(6491)

DIARIO DE PERNAMBUCO
(Orgão dos Diarios Associados)
FUNDADO EM 1825 — Diretor ANIBAL FERNANDES
Redação e administração: Praça da Independencia — Recife — Sucursais: Rio de Janeiro — Serviços de Imprensa Ltda., Pr. Getulio Vargas, 2 (Ed. Odeon - sala 802); São Paulo — Serviços de Imprensa Ltda., Rua 7 de Abril, 241 - Alagôas — Rua do Comercio, 18 - 1.º and. Maceió; Paraiba — Av. João Machado, 1075, João Pessôa; Av. Maciel Pinheiro, 87 - 1.º and., Campina Grande; Rio Grande do Norte — Av. Rio Branco, 515, Natal.
A correspondencia de ordem comercial deve ser endereçada ao gerente do DIARIO DE PERNAMBUCO. Para anuncios procure o Dep. de Publicidade. TELEFONES: Direção e redação 6650. Gerencia 6027. Assinaturas: No País: Ano Cr$ 220,00, semestre Cr$ 120,00. No exterior: Ano Cr$ 440,00, Semestre, Cr$ 240,00. Pagamento adiantado - Cobrador autorizado: JOSÉ FLORIO.

DOMINGO, 2 DE OUTUBRO DE 1949

AGRICULTURA E POLITICA

O secretario da Agricultura, de regresso do sul do país, deu aos jornais uma entrevista. Começou por tratar de assuntos agropastoris e acabou com a candidatura do sr. Nereu Ramos, de quem diz ser a que reune maiores possibilidades.

Por ai se vê como veio faccioso o referido titular. Em vez de escusar-se de entrar em assunto tão delicado, vai logo formando na "torcida" do presidente do P.S.D. como se essa candidatura não fosse o fim do acordo inter-partidario e uma adaga dirigida contra o Presidente da Republica.

O unico candidato, que poderia convir ao Brasil, seria um candidato saido do acordo, isto é, aceito por todos os partidos. Fóra dai, só um candidato extra-partido ou acima dos partidos. Do contrario, iremos ter o candidato Nereu, o candidato Prado Kelly ou quem a U.D.N. indicar, o candidato Bernardes ou a quem o P.R. escolher, afora os candidatos Ademar, Getulio ou alguem por ele.

De sorte que o sr. Barros Barreto, ainda bem não salta no Recife, já vem mexendo com a sua colher na panela da politica partidaria e botando fogo no caldeirão. Não sabemos se isso interessa a Pernambuco, lançar-se numa campanha, para desagregar a politica de coordenação e de moderação iniciada pelo presidente da Republica.

Mas a despeito de sua manifesta hostilidade ao governo federal, anuncia o sr. Barros Barreto que já providenciou o recebimento de mil contos para o Parque da Exposição Animal, assinou com o Ministerio da Agricultura um acordo para a aplicação da verba de 200 contos para a instalação do parque florestal na Serra Negra e acertou as bases da prorrogação do acordo visando o financiamento da Estação Experimental do Curado.

Do mesmo modo se empenhou pela federalização da Escola de Agricultura, bem como pela exportação de abacaxi para a Argentina, e a vinda a Pernambuco de tecnicos em veterinaria e em sericicultura.

Tambem foram trocadas idéias para o levantamento de um mapa atualizado de Pernambuco, o que será realmente uma otima idéia. Mas a preocupação maior do sr. Barros Barreto parece ter sido a candidatura do sr. Nereu, para a qual, por via das duvidas, parece ter reservado o seu votinho e o dos amigos, se outros ventos não soprarem.

FILMES IMORAIS

Por mais incrivel que pareça, ha na cidade um empresario de filmes imorais, que até bem pouco tempo exibia, a 10 cruzeiros por cabeça, as peliculas mais escabrosas. Dizem que o estudio do tal agente vivia repleto; mas havendo a policia interferido, teve o mesmo de interromper o seu torpe comercio.

Impedido de agir na capital, está atuando agora no interior, segundo nos informam, o que demanda severas providencias da parte das autoridades. O cinema tem um fim educativo e cultural. Não pode ser utilisado para corrução dos costumes. Já não é pequena desgraça, que se abateu sobre o Brasil, haver em toda a parte deste país o lenocinio organizado, bem como o jogo mais ou menos oficializado. Isso não se vê em país nenhum. Mas para calamidade nossa, o mal ai está, campeando sem que lhe encontremos paradeiro ou remedio.

Organizar secções especiais de filmes pornograficos, com as cenas da mais baixa imoralidade, eis o que está a exigir a mais severa repressão, de acôrdo com a Lei. No capitulo VI do Codigo Penal, comina a Lei: — "Fazer importar, exportar, adquirir ou ter sob sua guarda, para fins de comercio, de distribuição ou de exposição publica, escrito, desenho, pintura, estampa ou qualquer objeto obsceno:

Pena — detenção de seis meses a dois anos ou multa de dois a cinco contos de réis.

Incorre na mesma pena quem: vende ou distribui ou expõe á venda ou ao publico qualquer dos objetos referidos neste artigo; realiza, em lugar publico ou acessivel ao publico, representação teatral ou exibição cinematografica de carater obsceno ou qualquer outro espetaculo que tenha o mesmo carater".

Por ai se vê que tanto é passivel da pena quem exibe, como quem vende, distribui ou expõe á venda. E' o caso de a policia indagar qual é a agencia cinematografica que aluga esses filmes, para instaurar o competente inquerito.

De Garanhuns nos comunicam terem sido exibidos nos cinemas daquela cidade filmes dessa natureza, com pleno consentimento da policia; e é para se chamar a atenção do Secretario da Segurança sobre tamanha irregularidade.

SONEGAÇAO DE INFORMAÇÕES

A Delegacia Auxiliar terminou, ante-ontem, o inquerito em torno do furto da Delegacia Fiscal. Distribuiu copia a todos os jornais, menos aos que lhe não são do agrado.

Não parece que, em materia de serviço publico, se possa fazer distinção entre os orgãos de imprensa, para subtrair informações de interesse geral. Aqui no DIARIO sempre divulgamos notas oficiais, de conveniencia do governo, sem que isso custasse um centavo aos cofres do Estado. Desde que o assunto é de ambito coletivo, damos guarida em nossas colunas, com o criterio unico de informar.

O delegado Eudes Costa é a mesma arbitraria e violenta autoridade, que teve a afoiteza de capitanear, numa cidade universitaria como o Recife, centro de cultura juridica e terceira capital do Brasil, uma expedição punitiva a um jornalista. Se isso tivesse acontecido nos Estados Unidos ou na Inglaterra, ele estaria sentado no banco dos réus, para responder pelo crime que praticou. No Recife, não sofreu um padre-nosso de penitencia e ainda foi premiado.

Agora sonega informações de carater geral á imprensa, que não é de sua simpatia, como se a repartição que eventualmente dirige fosse propriedade sua e como se as funções que está exercendo não fossem transitorias.

Semelhante procedimento faz regredir a administração aos tempos do Estado Novo, que fechava as informações á imprensa, que não rezava pela sua cartilha, negando mesmo dar copia dos atos do governo e apenas impondo a publicação daquilo que lhe convinha.

Queremos chamar a atenção do governador do Estado para esse procedimento incorreto e desleal do delegado Eudes Costa, que, useiro e vezeiro na violencia, requinta agora na sua mesquinharia e pequeninos processos de inspetor de quarteirão de algum municipio sertanejo.

Das duas uma: ou as informações, que na qualidade de presidente do inquerito distribuiu eram de carater publico e nesse caso deveriam ser franqueadas a todos os jornais ou eram de carater reservado; e nesse caso, apenas o Diario Oficial deveria lhes dar a divulgação.

Distribuir copias do inquerito a alguns jornais e a outros nega-las, eis o que se não compadece com a dignidade das funções que está exercitando. A menos que esse delegado conduza alguma agencia de publicidade, que detenha o "copyright" das informações emanadas do poder publico, o que é assunto para o governador mandar apurar.

O mais instante dos deveres

Austregesilo de ATHAYDE
(Para os "D. A.")

RIO, 1 — Iniciou-se a campanha deste ano para recolher fundos destinados ás obras de assistencia á infancia.

De novo, estão os promotores e amigos desse movimento anual, pedindo a quem pode dar a ajuda indispensavel.

E' para realizar o minimo das necessidades imensas deste país, onde para deshonra nossa centenas de meninos morrem, cada doze meses, ao abandono, por falta de alimentação adequada, porque não lhes dão os cuidados precisos.

* * *

Senti na ONU, quando representava o Brasil, o ferro em braza dessa situação, quando se discutiu o problema da criança nos paises atrasados. O nosso figura, nesse particular, entre os de algarismos mais altos na linha da mortalidade infantil. Balbuciei explicações e desculpas, mas via no olhar dos companheiros a incredulidade e a reprovação. E poucas vezes o meu patriotismo foi mais humilhado nem foi mais viva a sensação de estar o povo brasileiro aquem das suas grandes responsabilidades.

* * *

O que dermos para o tesouro da campanha, por mais que seja, representará o minimo das obrigações de cada um.

Trata-se não apenas de praticar ato de caridade, de ser humanitario, de atender ás necessidades do proximo. O problema é mais transcendente. Trata-se de salvaguardar o destino do Brasil de garantir-lhe a sobrevivencia e a dignidade da raça. Quem se negar a contribuir, nega-se ao mais instante dos deveres de brasileiro.

O homem que substituiu o Estado em Paracatú

ASSIS CHATEAUBRIAND

PARACATU', Minas, 25 — No banquete que a cidade de Paracatu' ofereceu, domingo, no Jockey Club aos srs. Melo Viana, João Borges, Marcos Carneiro de Mendonça e Assis Chateaubriand, o diretor dos "Diarios Associados" disse, de improviso, as palavras abaixo, em resposta ao discurso de saudação que, em nome do Jockey Club, lhe dirigiu o deputado trabalhista dr. Candido Ulhôa:

Jorge Brandés escreveu certa vez que só onde termina o Estado, principia o homem. A realidade da sentença do mais famoso critico dinamarquês do seculo passado e quiçá da primeira metade deste, comprova-o o espetaculo do Paracatu'. Aqui pode dizer-se que é o ponto de Minas, onde o Estado e Judas esqueceram as botas. O Estado que mais de perto conheceu a vossa cidade foi o da corôa portuguesa. Ela aqui aparecia para cobrar o dizimo do ouro, emergindo do ventre maternal dos vossos corregos e das vossas colinas.

Desaparecido o ouro com o seu cortejo de galas e grandezas que ornavam Paracatu', tambem sumiu o Estado, o qual, só se comunicando convosco através do lombo do burro, vagamente, pela arteria fluvial do São Francisco, aqui vinha ter em busca do metal precioso.

Não valia a pena cortar a enorme distancia, através de um quase deserto maninho, que vem de Ouro Preto ou Uberaba aqui, afim de perceber o tributo em gado de uma gleba pastoril pauperrima.

O horto aurifero do seculo dezoito passou a um burgo esquecido nos dois seculos subsequentes. Eminentes filhos vossos ou de rebentos de vossas gerações, não vos conheceram. Paracatu' ficaria á margem deles e da gloria que conquistaram, como uma marginal da civilização do trilho e da luz eletrica. E, sozinha, com o amor de si mesma, da sua dignidade civica, de sua sobranceria, venceu uma batalha menor do que a ganharam os desbravadores que o espirito de aventura trouxe até esta colina, para levantar sobre ela os muros de uma cidade.

A estrela matinal do vosso destino era não sucumbir, quando vos sentistes submergida pelo pó que o fechamento de um ciclo economico lança sobre uma cidade ou um povo. Paracatu' não quiz morrer, recusou-se a se deixar enterrar viva. Não duvidou um momento de sua estrela. Quantos se mostravam derrotistas, partiram. Terra sem senhores, esta deliberou travar o combate pela sua ressurreição, superando o proprio ocaso. Era preciso uma ciclopica concentração de energia para induzir cinco ou seis mil homens a verem azul o que era crepuscular, anunciando a noite que caia.

Dom das estirpes nobres é não desertar da sua civitas, quando a civilização nela entra em penumbra. O homem senhorial de Paracatu' resolveu trocar o que o progresso lhe acenava de tentador pela missão a cumprir aqui dentro. Era um luminoso sentido de dever e de justiça que levava vossos melhores valores morais a não emigrarem. Produziu-se, então, o milagre da aparição dos homens livres, dos homens apaixonados pela sua cidade, deliberados a dar o que a fortuna lhes proporcionava em iniciativa e inventiva, para que ela não desaparecesse do mapa politico e economico de Minas Gerais. Assim, a medida que o Estado se esqueirava, do vosso horizonte, se alteava o perfil do homem disposto a correr á aventura da sobrevivencia sobre os destroços da catastrofe do fim do ouro.

Eis o que Paracatu' carrega, implicito, na sua fisionomia de distrito urbano, com Jockey Club, campo de aviação, Aero Clube, teatro com **shows** rivalizando com o que de melhor poderemos oferecer nos auditorios das Tupis de São Paulo e do Rio.

Capitalizastes em 150 anos de encerramento das bateias, a vossa riqueza espiritual e civica. A' prosperidade do ouro opuzestes a vitalidade da alma. O poder do Estado substituistes pela pujança da vontade do homem. Os resultados da façanha temo-los diante dos olhos esgazeados. Os governos governaram menos. Mas os homens governaram mais, neste seculo e meio, em Paracatu'. Que fabulosa safra de dinamismo e de perseverança!

Encontramos o senador Melo Viana, o presidente João Borges, Marcos Carneiro de Mendonça e suas familias, aqui, o estilo de uma hospitalidade desconhecida no sul. Recebe-se em Paracatu' como se recebe em Pernambuco: nas proprias casas residenciais. Nenhum de nós desceu em hoteis. Somos cada um o hospede de uma familia paracatuense. Em Recife usamos chegar, nós outros dos Diarios Associados, acompanhados de comitivas de 40 e 50 pessoas. O chic está em ninguem descer em hotel. Cada pernambucano recebe um, dois e tres convidados no selo de sua familia. Paracatu' se esmera em fazer como se faz em Pernambuco. E não fosse esta cidade uma antiga freguezia do bispado de Olinda. Fostes eclesiasticamente nossa, e aqui temos enterrado em vossa igreja matriz um bispo olindense, falecido no curso de larguissima excursão episcopal. No ardor de um zelo apostolico infatigavel, ele veiu, São Francisco acima, desde quase a foz da grande torrente á barranca do seu afluente, que traz o nome da vossa cidade.

Porque continuais celestemente pernambucanos, ó paracatuenses, é que nos agazalhais hoje com a distinção e o encanto que os das capitanias de Itamaracá e Pernambuco sabem pôr em sua arte de receber. E' no coração da familia que depositais o peregrino.

Desejo transmitir-vos uma noticia de excepcional significação para o futuro deste distrito. O dr. Marcos Carneiro de Mendonça, filho de um dos vossos mais distintos filhos, comemorando a sua presença, hoje, em Paracatu', oferece, em nome de uma metalurgica mineira a Usina Esperança, o vosso primeiro Centro de Puericultura. Foi um dos compromissos que assumiu convosco, em março deste ano.

(Conclúe na 5ª. pagina)

ATOS DO GOVERNO FEDERAL

RIO, 1 (Meridional) — O presidente da Republica sancionou decretos do Congresso Nacional, concedendo isenção de direitos para material importado pela firma Bosth & Company (London) Limited e autorizando a abertura, pelo Ministério da Aeronáutica, do credito especial de Cr$ 1.192.245,00 para atender á despesa decorrente do reajustamento de preços de obras.

* * *

O presidente da Republica assinou decretos abrindo, pelo Ministério da Educação e Saude, o crédito suplementar de Cr$ ... 13.500.000,00, para atender ás despesas do pessoal das Universidades do Brasil, da Bahia e do Recife; declarando de utilidade publica, para desapropriação, o imovel situado no Campo de S. Cristovão n. 137. A área resultante da desapropriação será anexada á ocupada pelo Internato do Colégio Pedro II; abrindo, pelo Ministério da Educação e Saude, o crédito especial de Cr$ 9.000,00, para atender ás despesas de diaristas competentes de Junta Especial; concedendo autorização para funcionamento do curso de pedagogia da Faculdade de Filosofia, Ciências e Letras Santo Tomás de Aquino, de Uberaba e Educação, concedendo reconhecimento ao curso de enfermagem da Escola de Enfermeiras Nossa Senhora das Graças, de Recife.

* * *

O presidente da Republica assinou mais os seguintes decretos:

Na pasta da Justiça — Nomeando o adjunto de Procurador da Republica, Nery Murtz, para exercer, interinamente, como substituto, o cargo de Procurador da Republica, durante o impedimento do respectivo ocupante, Plinio de Freitas Travassos, em exercicio de cargo, em comissão de Procurador Geral da Republica e Xavier Villanil Gonçalves, interinamente, inspetor de alunos, classe E.

Aposentando, Adroaldo Selva Ribeiro, comissário de Policia, classe N.

Demitindo Américo Alves da Silva Junior, de revisor, referencia 21, da Tabela Numérica de Mensalistas do Departamento da Imprensa Nacional.

Na pasta da Viação — Nomeando Alaôr da Fonseca Teixeira, postalista-auxiliar, classe G, para exercer o cargo de médico, classe K e Unsé Albino Neto, interinamente, telegrafista classe 19, da Diretoria Regional dos Correios e Telegrafos de Uberaba.

Aposentando Eulália Breves, escriturária, classe G.

Concedendo exoneração a Célia Guerra, de escriturária, classe E.

No DASP — Nomeando, interinamente, Ivete de Jambo e Lima, bibliotecária, classe I e Julia Maria Belo Cavalcanti, arquivista, classe E.

* * *

O deputado Celso Machado esteve no Palacio do Catete, a fim de agradecer ao sr. presidente da Republica ter-se feito representar na solenidade do casamento de sua filha.

SERVIÇOS PUBLICOS

SECRETARIA DE VIAÇÃO E OBRAS PUBLICAS

O secretário de Viação recebeu os seguintes telegramas:

De Bodocó: "Informo prédio escola rural feitoria, encontra-se já terminado todo serviço alvenaria e serviço tecto. Atenciosas saudações. (a) Luiz Locio de Miranda — Prefeito".

Da Usina Agua Branca: "Em nome da Usina Agua Branca e no meu proprio muito lhe agradecemos o obsequio prestado. Cordiais saudações. (a) Fernando Pessôa Melo".

— A Secretaria de Viação e Obras Publicas, está chamando a atenção dos interessados para os editais de concorrencia ns. 17, 49 e 4, respectivamente do Departamento de Obras e Fiscalização dos Serviços Publicos, Departamento de Saneamento do Estado e Departamento Comercial do Porto do Recife, relativos á construção de uma ponte na cidade de Maraial, fornecimento de dois caminhões tipo reforçado com capacidade de 5 a 8 toneladas, e aquisição de duas caldeiras destinadas aos Areeiros Borja Castro e Cabrea.

— Está chamando, ainda, a atenção dos interessados, para os editais de concorrencias que estão sendo publicados no Diário Oficial, a saber:

N.º 40, do Departamento de Saneamento do Estado, referente ao fornecimento de dois (2) caminhões; n.º 15 do Departamento de Obras e Fiscalização dos Serviços Publicos, referente a construção de uma ponte de 16,00m de vão sôbre o rio Quipapá; n.º 16, idem, idem, referente a venda de um automovel Ford, modelo 1940; n.º 17, idem, idem, referente a construção de uma ponte na cidade de Maraial; n.º 4 do Departamento Comercial do Porto, referente a aquisição de duas caldeiras e nº 5, idem, idem, prorrogando por mais dez (10) dias, o prazo do edital n.º 4.

DIRETORIA DA DESPESA DO ESTADO

A Diretoria da Despesa pagará, amanhã, das 12 ás 15,30, aos funcionários tabelados no 5.º dia, a saber: Delegacia de Vigilancia e Delegacia de Transito.

DIRETORIA DE RENDAS DA CAPITAL

A Diretoria de Rendas da Capital está chamando a atenção das firmas exportadoras que fazem transito de mercadorias de outros Estados pelo porto desta Capital para as instruções baixadas pela portaria n.º 89 de 16 do mês p. findo, da Secretaria da Fazenda.

JUNTA MEDICA MUNICIPAL

A Junta Medica Municipal, chamará, amanhã, os seguintes candidatos que requereram inspeção para fins de licença: Vicente do Carmo da Silva, Alberto do Espirito Santo, Francisco Ferreira da Silva, Alfredo Pereira de Lima, Walter Ferreira de Mélo, Amadeu Bezerra Tavares, Hercilio da Silva Guimarães, Aliete de Andrade Mota, Severino Gomes de Andrade, Antonio Gomes da Silva, Arnaldo Manoel de Oliveira e Luiz Duarte de Santana. Suplentes: Artur Francisco dos Santos, Maria Alice Meneláu e Venancio do Rêgo Barros.

PREFEITURA
Diretoria Geral da Fazenda

Predial — Zona de Boa-Viagem, (1.º semestre) até o dia 15 deste mês.

— Os proprietarios que tiverem direito á redução de 20% sobre imposto predial, devem apresentar os atestados de residencia 30 dias antes da chamada do imposto onde ficar localizada a sua residencia.

— Estão sendo convidados a comparecer á Secção do Expediente da Diretoria Geral da Fazenda, as seguintes pessoas: Wanda Santos Chaves da Silva, Dagmar Souza, Antonio Rodrigues, Pedro F. de Oliveira, Aureo Azevedo e M. J. Carvalho.

DIRETORIA DE OBRAS DO MUNICIPIO

Estão sendo convidados a comparecer á Secção de Expediente da Diretoria de Obras, os seguintes requerentes: Cicero Brasileiro da Costa, Benardino Francisco de Araujo e Manoel Pereira da Silva.

— Estão sendo convidados a comparecer á 1.ª Divisão da Diretoria de Obras, os seguintes requerentes: Luiz de França, Varsóvia Barbosa de Oliveira, eng.º Mário Cavalcanti de Gouveia, Antonio Miranda Relvas, Moisés Chwarts, Sofia Bezerra de Lima, Antero Vieira da Silva, João Alves da Costa, Lourival Barbosa da Silva, Mamede dos Santos, Tancredo Bandeira de Melo, Maria Izabel de Albuquerque, João Pereira dos Santos, Vitorino Cavalcanti, Samuel Alves dos Santos, Uraquitan Bezerra Leite e outros e Achiles Ribeiro.

JUNTA MEDICA

A Junta Medica está convidando a comparecer ao Departamento de Saude Publica, ás 14 horas de amanhã, os seguintes requerentes: Odete Altair Gonçalves de Lima, Romeu Fernandes de Castro, Rosemiro Francisco de Lima, Amaro Laurindo da Silva, Alfredo Rodrigues da Cruz, Hobes Silveira, Abilio Alves da

(Conclúe na 10ª. pagina)

Ainda em torno do parlamentarismo

Gilberto FREYRE

Estudando a mistica parlamentarista que vem se desenvolvendo no Brasil, o sr. Afonso Arinos de Melo Franco destrói este mito côr-de-rosa: o de que só por meio do parlamentarismo se resolve hoje a questão social. Seria o bom exemplo do povo inglês.

Mas o bom exemplo do povo inglês não é a favor do parlamentarismo: é a favor do povo inglês. E' o inglês que vem, há séculos, resolvendo problemas terriveis, sem recorrer á guilhotina ou ao massacre.

O parlamentarismo na Inglaterra, este, lembra o sr. Afonso Arinos, tanto é trabalhista hoje como foi imperialista no século passado e até no começo deste. Não é magico.

E longe de ser uma força a atuar no vácuo, o Parlamento sofre, na Grã-Bretanha, a pressão de poderosos grupos sociais. Da Federação das Industrias Britanicas, por exemplo. Da Associação Mineira. Das **Trade Unions**.

Sobre este ponto, são muito expressivas as palavras de um grande entendido no assunto, Jennings: "A sociedade britanica, no seu todo, é uma massa de clubes e associações. O próprio Estado opera através de empresas coletivas... organismos tais como o Conselho de Energia Elétrica, o Conselho de Transportes de Londres, a B. B. C."

E' esse conjunto vivo, atraente, influente de associações que impede a Grã Bretanha de resvalar para o paternalismo do Estado. E a esse conjunto poderiamos chamar, dentro do critério por nós esboçado em nosso estudo **Sociologia** (1945), a maior expressão moderna de fraternalismo democrático. O Parlamento ou o parlamentarismo britanico concorre para dar vitalidade áquele conjunto. Mas está longe de ser a sua substancia, a sua base.

No dia em que o Brasil tiver associações de caráter demonaticamente fraternalista, do vigor das britanicas, das norte-americanas, das dinamarquesas, tambem o Brasil resistirá aos excessos de paternalismo estatal ligados hoje ao rito presidencialista como ontem ao rito monárquico, parlamentarista, sem que a diferença de rito ou de liturgia lhe modifique a substancia.

Antes, não. Antes, seremos, pelas sobrevivencias de nossa formação social — longos anos de regime escravocrata com um sistema de familia tutelar, autoritário, patriarcal — tão predispostos ao paternalismo, visinho do despotismo, como a gente da antiga Santa Russia. Tambem a gente da Santa Russia não tolerária o parlamentarismo absoluto que, instalado ali nos dias liricos do tribuno Kerensky, teria sido talvez a desagregação do ex-Império. O paternalismo comunista, encarnado em Lenine e, depois, em Staline, é que parece ter salvo a Russia de balcanisar-se sob um parlamentarismo oratório, retórico, declamador de que Kerensky é considerado por alguns a amostra mais pitoresca.

Faça-se ao Comunismo marxista-leninista-stalinista esta justiça: organizou para o mundo moderno a velha Russia dos Rasputines e dos Kerenkys. E vem procurando organizar a seu modo povos balcanicos que talvez não fossem capazes de se organizar por outro meio nem de se libertar doutra forma das suas sobrevivencias feudais, ainda tão fortes. Pernicioso para um povo adiantado na sua cultura politica, na sua técnica e na sua economia social como o povo da Tchecoslovaquia, aquele tipo violento de comunismo talvez acabe sendo considerado um bem para os povos da área de influencia russa, mais retardados em sua economia e em sua organização social.

Atentos a tais realidades, não nos devemos deixar enganar pelo canto de sereia dos que pretendem levar o Brasil para o parlamentarismo absoluto. Uns, por serem homens cultos e ilustres, mas esquecidos de fatos expressivos da formação social do brasileiro: povo que vem se organizando, desde a Independencia, dentro de um presidencialismo que a Constituição de 46 ajustou inteligentemente a novas condições sociais, permitindo que se desenvolvam aqui formas democráticas de convivencia sem sacrificio da ordem nacional. Outros, por estarem empenhados na destruição dessa ordem para terem aqui um tipo de democracia menos adiantado do que o da nossa tradição monarquico-republicana e, mesmo, colonial.

O Momento Internacional

A Russia continua a conduzir a sua politica agressiva e desleal contra a Iugoslavia, num verdadeiro desafio á paz mundial. Não ha exemplo de um comportamento de tal natureza. E dizer-se, entre os comunistas, que nos paizes democraticos se pratica uma politica belicista ou de ameaça á paz!

Toda a imprensa de Praga, vassala de Moscou, encheu-se ontem de ataques contra a Iugoslavia e o marechal Tito, dando a impressão que o governo tcheco não tardará a denunciar o seu tratado de amizade e de ajuda mutua com Belgrado; esperando-se que a Bulgaria adote a mesma medida. E' um procedimento esse de tal maneira insolito, que se poderia denunciar, perante a Assembleia das Nações Unidas, a todos esses governos, como provocadores da guerra, pois sem motivo nenhum plausivel enveredam por atitudes inamistosas e suscetiveis de precipitar as mais graves complicações. Em nota oficial, ontem endereçada ao governo sovietico, o marechal Tito acusa a Russia de estar tentando exercer pressão militar sobre a Iugoslavia; e de tal modo que o governo de Belgrado talvez se veja forçado a apresentar ante as Nações Unidas a sua disputa com a União Sovietica.

Staline está se valendo de verdadeira chantage, segundo afirma Tito, afim de estimular a revolta na Iugoslavia e derrotar o regimen atual.

Compare-se esse procedimento com a atitude nobre e cortez dos Estados Unidos, no caso da permanencia das forças americanas no Panamá. No interesse da paz mundial e segurança do continente, os Estados Unidos mantiveram durante a guerra forças no Panamá. Terminadas as operações, ficaram ainda guarnições americanas, ocupando-se do resto do material, que ali fôra deixado. O Parlamento do Panamá votou uma moção, reclamando a retirada do seu territorio das referidas forças. Os Estados Unidos, 48 horas depois, evacuaram todos os elementos militares, que ali se achavam.

A Russia quer destruir o regimen de Tito, porque este não mais lhe convem. Afim de o conseguir, está levando a efeito a mais ignobil intimidação contra um paiz que sabe não poderá resistir por muito tempo a uma pressão militar de vizinho tão poderoso. Por isso ameaça, sem medir as consequencias do seu gesto imprudente, o qual de um momento para outro pode lançar o mundo numa crise irremediavel.

A BANDEIRA COBRE A CARGA...

Costa REGO
(Exclusividade do DIARIO DE PERNAMBUCO)

O projetado reajustamento das dividas da pecuária funda-se, ou procura fundar-se, em muitas razões especiosas. Entre elas, duas figuram no primeiro plano da argumentação para justificar a soma dos favores pretendidos, e são as seguintes:

Primeira, a inflação monetária haveria criado a crise;

segunda, a orientação drástica do Banco do Brasil, com respeito ao financiamento, completaria e agravaria as dificuldades.

Cabe, assim, á Nação — cabe-nos a todos nós, contribuintes, que formamos os recursos da Nação — indenizar as vitimas da calamidade, vitimas tambem do êrro do Banco do Brasil.

Se aceitassemos estas premissas, levando-as, é claro, ao rigor de nosso estudo, veriamos que, mesmo dentro delas a forma proposta para o reajustamento as ultrapassa.

Com efeito, o memorial organizado pela Carteira Agricola do Banco do Brasil, com o fim de ampliar o exame da matéria no Parlamento, prova de modo inequivoco — e nem até aqui neste ponto o contrariaram — que os prejuizos dos criadores, quando efetivos, não foram absolutos; foram sempre relativos, proporcionais ao número de crias obtidas na fase das baixas cotações. Não há como fugir do raciocinio; se a inflação elevou os preços e depois a politica do Banco do Brasil os degradou, os prejuizos devem necessariamente limitar-se á quantidade, maior ou menor, dos bovinos.

Mas a lei projetada assim não distingue. De suas várias imperfeições, esta é realmente espantosa. Além de estabelecer um tratamento desigual, e portanto injusto, conforme sejam os criadores pontuais ou impontuais, ela vai ao extremo de beneficiando os segundos, só tomar por base as dividas, em geral, e não os prejuizos, em particular. Reajustar-se-á, nos têrmos da lei mal concebida, quem deve, e não apenas, como seria natural, quem tem ou tenha tido fazenda, mesmo arrendada, quem exerça, ou haja exercido em certo periodo a legitima atividade inerente á pecuária.

Esta objeção é a mais pertinente ao assunto, se admitimos a inflação como ponto de partida e as restrições do Banco do Brasil como causa logica da crise, pois é notório que foi na alta, ou na inflação, que pulularam os pecuaristas entre aspas, os meros especuladores sem profissão na pecuária, que querem ser indenizados como criadores.

E tanto esta é a deficiência (para não dizer a malicia) da lei que o chamado reajustamento das dividas não se condiciona á prova da aplicação dos empréstimos na atividade tipica da pecuária. O que a lei projetada quer amparar, e de fato ampara em seu texto conhecido, não é a atividade — é o individuo! Qualquer proprietário urbano, comerciante ou industrial, que tenha adquirido alguns bovinos em 1945, obterá o reajustamento de pecuária para as dividas contraidas fora da pecuária, na compra, digamos, de imóveis urbanos, ou de máquinas, ou de mercadorias! Em contraste, o criador legitimo, o homem que se enterra na fazenda, que vive da fazenda e não haja requerido a moratória, deixa de receber da lei qualquer beneficio. Os beneficios são para os devedores em moratória. A moratória cobre mais frequentemente os insolventes por especulação que os criadores fazendeiros.

Em resumo, a lei projetada ampara quem não trabalhou. Os favores nela previstos não abrem nenhuma perspectiva á pecuária, destinando-se a liquidar o passivo, na maioria dos casos, de quem passou pela pecuária, de quem mergulhou na inflação por cupidez e pede ao Estado que lhe pague o desastre, de quem não dividiria com o Estado os lucros, se da inflação repontasse próspero. Não há reajustamento nesta lei; há liberalidade pura e simples. A pecuária, únicamente, serve de biombo — é a bandeira cobrindo a carga...

COUSAS da CIDADE

GRUPOS ESCOLARES SEM ARVORES

A estrada de Boa Viagem, que liga a povoação á rodovia do Cabo, está se transformando numa area de habitações. Os terrenos alagados estão recebendo aterro e não tardará muito que toda aquela zona esteja completamente habitada. O drenamento das aguas pelo Serviço Contra a Malaria e a "dedetização" das casas dão conta do impaludismo. Já não ha mais perigo das maleitas, que dantes dizimavam a população pobre. A paisagem caracteristica, com a predominancia de cajueiros, mangueiras, jaqueiras, bananeiras e coqueiros se estende ao longo da estrada.

Já agora começamos a sentir o cheiro dos cajueiros em flor. Não ha nada mais bonito. Ha, porém, um contraste, que é preciso corrigir: o Grupo Escolar Santos Dumont não tem arborização nenhuma. Uma escola não pode ser completa, se não tem em seu derredor arvores e flores. Convenhamos que ali não seja possivel cultivar flores. Mas por que não plantar renques de coqueiros-anão que poderiam ser intercalados de cajueiros e de outras palmeiras tipicas?

Sem esquecer as mangabeiras, de que se fez verdadeira derrubada em toda a area de Boa Viagem, Prazeres e Piedade. O secretario de Educação, homem tão sensivel á paisagem recifense, não desdenhará por certo a sugestão.

Tambem o Grupo Escolar Barão de Bonito não tem uma arvore sequer. O aproveitamento de nossas palmaceas — temos uma variedade de cerca de mil arvores — é sempre indicado numa cidade tropical como o Recife, onde a palmeira é sempre altamente decorativa. — Z.

As grandes sinfonias

Olivio MONTENEGRO

Não deixa de admirar o esplendido arrojo com que a Editora Globo, do Rio Grande do Sul, de certo tempo pra cá tem experimentado o gosto e o nivel cultural dos leitores do Brasil editando para o grande publico livros que não são de uma popularidade facil, ainda que livros notaveis de autores estrangeiros. Livros não só de ciencia, mas de literatura e de arte. E tudo em traduções que se podem ler sem nenhuma vontade de vomitar. Num português decoroso, que não faz, graças a Deus, nenhuma injuria ao pensamento original do autor. Depois do livro admiravel de "Historia da Civilização Ocidental", de E. Burns, vem-nos agora a tradução do livro de Upton e Borowski sobre "As grandes sinfonias".

E' um livro utilissimo pelo muito que ele nos descobre e ensina sobre a musica dos grandes mestres, dos que souberam articular com som uma linguagem divina. Não é, está claro, que se aprenda a ouvir e a sentir musica: para esta especie de afinação sensorial só ha um mestre, e mestre que nunca repete a lição que dá no primeiro jato da vida: é a natureza ela mesma. Mas o "O livro das grandes sinfonias" tem essa virtude magistral de instruir o leigo acerca de fatos da tecnica musical que muito lhe servem para uma melhor compreensão e um sentimento menos obscuro e vago da mais ritmica de todas as artes que é a musica. Por outro lado quando ele nos clarifica sobre os motivos profundos que serviram á inspiração das grandes sinfonias, é como se ampliasse a nossa receptividade, fazendo-a vigilante para o que é menos concreto e mais fluido e abstrato em muitos trechos das obras-primas de certos genios musicais. Vigilante tambem para o que ha de denso e profundo em certos "staccatos". Ha silencios na musica que parecem harmonias longamente comprimidas; e esses silencios precisam ser ouvidos.

Não, não caimos em nenhum exagero dizendo do livro de Upton, sobre as grandes sinfonias, que é um livro amigo dos amadores da musica, mesmo dos mais platonicos; um livro sem nenhum luxo de erudição, francamente democratico, que não esquece nenhum detalhe por mais elementar, se esse detalhe afinal pode avivar senão o gosto mas o sentido humano, intimamente humano da musica. E convenhamos que é uma humildade simpatica esta, e por si só bastante para captar o interesse do leitor. Não é, logo vê-se pelo titulo do livro, a vida dos grandes autores musicais o que Upton nos conta, mas a vida das suas maiores criações, e de como essas criações germinaram neles, e logo depois a sublime forma em que acabaram se exprimindo instrumentalmente. E raro o leitor que á sombra desse livro não recolha um segredo novo das sinfonias que o autor parece menos interpretar do que executar literariamente.

Trata-se de um bem fino metodo de explicação, mesmo porque a musica não se ouve apenas com os ouvidos, mas com a inteligencia e com a sensibilidade, como já queria Spencer. E não somente Spencer: Charles Lamb que muito antecipou pela prosa do que Debussy havia de realizar depois pela musica — o maximo de harmonia com o minimo de enfase sonora — confessava não ter ouvido para a musica. Mas que nem por isto era menos sensivel aos valores musicais. A musica que não lhe entrava pelos ouvidos, entrava-lhe pela sensibilidade, crescendo nele com ressonancias que o ouvido não repercutiria nunca.

No meio da desharmonia geral em que vai desembestando parece que toda a vida humana, a musica surge-nos ainda como o unico refugio sagrado para os que verdadeiramente amam a vida. E' ainda uma higiene contra as infecciosas correntes de ar que escapam de certas das nossas zonas de ação politica e social como de uma vasta sentina. Ha alguma coisa de sagrado na musica de um Beethoven, ou de um Bach, ou de um Mozart que é capaz de purificar o homem de todos os sujos desejos que o envilecem. Por mais porca que seja a imaginação do homem, a boa musica, se ele tem uma qualquer sensibilidade para absorvê-la, por força que fará o efeito de uma agua lustral. A musica como que dá uma mais terna humanidade ao homem. Compreende-se perfeitamente que Lenine dissesse ter vontade de acariciar cabeças sempre que ouvia Beethoven. Lenine não escondia as perturbantes emoções com que a musica de Beethoven parecia fazer como de veludo as suas garras de leão.

Mas antes de Lenine, Goethe já havia se expressado — quem o conta é Romain Rolland — com uma imagem da mesma maneira incisiva acerca do estranho poder da musica. Goethe dizia temer certas musicas como se teme uma mulher que se começa a amar. Pela estranha fascinação que ela exerce.

E' de fato o extraordinario poder de vida que têm todas essas criações sem materia, criações impalpaveis de que fala o livro de Upton, e que são as sinfonias dos grandes genios musicais, e que ficam eternamente musicais no seu genio.

Só pela musica é que se poderia salvar um temperamento como o de Beethoven, de um tão dificil ajustamento ao mundo em que viveu, e que lhe pareceu, até o fim, negativo do homem. Ninguem aliás de uma mais discordante personalidade de que Beetoven fora da sua arte. De uma inconstancia mais histericamente feminina. Uma vez na sua arte, porém, não se sabe de uma energia mais poderosamente masculina, dessa energia felina que não exclue a graça na força nem a melodia no grito.

Ha grandes musicos, como Stravinski, que quando gritam imitam ás vezes o ruido do cáos; mas ha outros, como Beethoven, que no grito imitam o canto da alvorada. Beetoven, mão grado toda a diversidade da sua musica ha de ficar como um dos grandes precursores da melodia que as gerações até hoje ainda não viram, como devem — a melodia da vida a desdobrar-se num mundo totalmente unificado e onde a maior variedade possivel exista com a maior ordem possivel. A harmonia da musica ainda ha de ser um reflexo da harmonia universal.

FATOS DIVERSOS

Certeiro tiro de espingarda na cabeça da domestica

Verificou-se o fatal acidente quando o estudante fazia exercicios de tiro ao alvo, no quintal de sua casa — Outras ocorrencias policiais

Aos 10 minutos da tarde de ontem, á rua Conde da Bôa-Vista, no quintal da casa n.º 1234, residencia da familia do dr. Meton de Alencar, verificou-se trágica ocorrencia.

O estudante Eufrasio Ildefonso de Albuquerque, parente da familia e ali domiciliado, distraia-se no fundo do quintal em fazer exercicios de tiro ao alvo, com uma espingarda modelo **Martin**, calibre 22, quando aconteceu um dos projéteis atingir a doméstica Joana Maria da Conceição, solteira, de 18 anos, serviçal da casa, a qual teve morte imediata.

Consumado o acidente, o criminoso evadiu-se, enquanto pessoas da familia acorriam em auxilio da empregada, que já estava morta.

Estabeleceu-se a confusão dentro da casa e o caso foi, imediatamente, comunicado ao sr. Augusto Lucena, delegado de plantão na Segurança Publica, que compareceu ao local, tomando as necessárias providencias.

Após o levantamento do corpo, este foi removido para o Necrotério, afim de ser procedido o exame cadavérico.

Ainda a autoridade determinou fossem arroladas as testemunhas para instauração de inquérito e comunicou o fato, por oficio, ao secretário da Segurança para os devidos fins.

A despeito das diligencias mandadas empreender contra o involuntário causador da morte de Joana Maria da Conceição, êsse ainda não foi prêso, continuando as averiguações policiais para localisação de seu paradeiro.

Cêna de sangue na Usina Timbó, em Paulista

A's 20,40 de ontem, em condução particular que procedeu da usina Timbó, no municipio de Paulista, chegou ferido ao posto da Assistencia o operário de nome Jeroncio de Souza Teixeira, casado, de 67 anos e ali residente.

Apresentava ferimento penetrante do abdomen, produzido por arma branca (faca) e, quando interrogado pelo cirurgião Hindenburg Lemos, narrou que fôra vitima de uma agressão, por parte de seu futuro genro, o lavrador José Batista dos Santos.

Este, por motivo qualquer, quando palestrava com a noiva, teve uma desinteligencia com sua futura sogra e durante a discussão Jeroncio interveio para apaziguar os animos.

Os animos alteraram-se e, em dado instante, muito irritado, José Batista sacou de uma faca atirando-se contra o futuro sogro.

O agredido procurou livrar-se de qualquer modo, mas em certa ocasião seu contendor desferiu certeiro e violento golpe em seu abdomen, deixando-o com as visceras a mostra.

Consumado o delito, o criminoso logrou evadir-se, enquanto eram tomadas providencias sobre a remoção da vitima para esta cidade.

O delegado de policia de Paulista determinou medidas sobre abertura de inquerito.

Depois de operado, Jeroncio de Souza ficou recolhido áquele hospital, considerando-se grave seu estado.

Casos de acidentes de veículos

A's 15,35 de ontem, por ocasião de passar pela avenida Visconde de as Suassuna, no Pombal, o auto-socorro n.º 1095, dirigido sem precaução por seu motorista, atropelou e feriu ao escolar de nome Severino Batista, domiciliado na Vila Tecelagem.

Consumado o atropelamento, o infrator abandonou sua vitima, que foi socorrida pelo chauffeur de um carro de passeio, surgido logo depois do acidente e que o conduziu para o posto da Assistencia.

Severino Batista sofreu contusões e escoriações generalisadas e ficou em observações no Pronto Socorro, depois de pensarem seus ferimentos.

Inteirou-se da ocorrencia o inspetor de transito n.º 11, que arrolou as testemunhas e deixou seus nomes notificados na permanencia da delegacia do Transito, para abertura de inquérito.

— A's 19,40, um carro Citroen de numero não identificado, quando passava em velocidade pela estrada nova do Cais Santa Rita, capotou ás imediações do Cabanga Iate Clube, na ocasião em que seu motorista fazia uma manobra imprevista.

Do desastre, além do veiculo ficar danificado, saiu ferido seu único passageiro, o estudante Americo de Almeida, solteiro, de 18 anos, domiciliado á rua do Benfica, n.º 56, na Madalena.

Sofreu contusões da região frontal esquerda e escoriações dos dedos da mão direita, sendo transportado, posteriormente, para o posto da Assistencia.

Êsse desastre não foi notificado na permanencia da delegacia do Transito para abertura do respectivo inquérito.

O comerciario foi vitima de uma agressão

A's 11,25 de ontem, foi atendido no posto da Assistencia, como resultado de uma agressão que sofreu, o comerciário Francisco Ceciliano, casado, de 23 anos e residente á rua do Hospicio n.º 330, no bairro da Bôa-Vista.

O fato ocorreu na mesma rua do Hospicio, depois de Francisco discutir com um antigo desafeto, que lhe vibrou golpes com um cano de ferro na cabeça e em várias partes do corpo.

Depois de convenientemente medicado, o agredido compareceu á presença do delegado de plantão, na Segurança Publica, onde narrou o fato e solicitou-lhe providencias contra o criminoso, sendo aberto inquérito.

Não foi apresentado ao "scroc"

Solicita-nos o maestro Vicente Fitipaldi um reparo sobre a referencia ao seu nome no caso da prisão do seroc internacional George Marx, disse que nunca foi apresentado aquele individuo.

Posteriormente soubemos que o apresentado foi o sr. José Fitipaldi, negociante de madeiras e que não é parente do maestro.

DE OLINDA

ROTARY — TEATRO — BINGO-DANSANTE — RELIGIÃO

Sob a presidencia do dr. Silvio Mota, secretariado pelo sr. Manoel Valença Filho, reuniu-se ante-ontem, no Atlantico, o Rotary Clube de Olinda.

Prestou-se uma homenagem ao "Jornal do Comercio", pela passagem de mais um aniversario da sua fundação e foi observado um minuto de silencio em sinal de pezar pelo falecimento do rotariano Francisco Alves de Araujo, do clube de João Pessoa.

Estiveram presentes á sessão, como visitante o rotariano Pedro Bezarra de Albuquerque, do clube de Campina Grande, e como convidado o jornalista Gastão Manguinho, bem como os seguintes rotarianos olindenses: Alcindo Pedrosa, Edesio Gonçalves, Flavio Pacheco, Gerson Antunes, Heraclito Ruarque, Jaime Fonte, João Batista de Carvalho, José Neves, José Moreira, José Brasileiro, Luiz Gonzaga de Carvalho, Luiz Sabino Pinho, Manoel Valença Filho, Oscar Coutinho, Raimundo Diniz, Severino Mendonça, Silvio Mota e Marinho Barreto.

Hoje, ás 8 horas, o Rotary de Olinda, a convite do prefeito Manoel Regueira, visitará as obras realizadas em Beberibe para ampliar o serviço de abastecimento dagua.

Bingo dansante no Atlantico

Animado pela Madalena Jazz, realiza-se hoje no Atlantico um bingo dansante dedicado aos socios do Rotary Clube de Olinda.

A festa terá inicio ás 20 horas e entre os premios destaca-se um radio que caberá ao vitorioso no Bingo Acumulado (qualquer especie de bingo com a chamada das 20 primeiras pedras).

Conjunto Infanto-Juvenil

Estreará hoje, no Salão Pio X, o conjunto infanto-juvenil da Melpomene Pernambucana.

O espetaculo que terá inicio ás 18 horas, apresentará o seguinte programa:

1.ª parte — numeros de canto, desafios de caipira, esquetes, concurso e perguntas de auditorio com distribuição de premios aos vencedores;

2.ª parte — Representação da comedia "Casamento de Dona Baratinha", em 2 atos, extraida da historia do mesmo nome;

3.ª parte — "Brasil Unido" (apoteose).

Os acompanhamentos estarão a cargo do Regional Mocidade do Ritmo (juvenil) e do Conjunto São José (infantil).

E' a seguinte a distribuição de papeis na comedia "Casamento de Dona Baratinha": Dom Ratinho — Eraldo P. de Castro; Barão Boi — Fenila Cruz Costa; Professor Burro — Joaquim M. Cavalcanti; Leão Rei — Inaldo Peixoto de Castro; Policial Cachorro — Daniel Fonseca de A. Filho; Principe Gato — Jesuel P. de Castro; Mordomo — Romildo Albuquerque de Andrade; Damas — Selma Serpa de Abreu, Claudete Fernandes da Cruz e Maria Lucia Cordeiro; Narradora — Maria Auxiliadora Gomes.

"Show"

No palco do Cine Duarte Coelho, hoje, a partir das 10 horas, um "show" em beneficio da escola gratuita dr. Bezerra de Menezes, situada nos Milagres.

A festa contará com a cooperação do Comando da Alegria, Conjunto Universitario, Déa Soares, Paulo Molim, Vocalistas Paraguassú, Dupla 2 de Ouro, Joel Barradas, Paulo Galvão, Otavio Santiago, Arlindo Silva e outros artistas de PRA-8 e PRL-6.

Os ingressos para esse festival custam 4 cruzeiros.

Teatro em Olinda

Escreve o sr. J. A. Barreto Guimarães: "Tenho acompanhado o trabalho de Temistocles de Andrade, do tenente Peixoto e de tantos outros que lideram o movimento teatral nesta cidade e ao encontro palavras de elogio e de exaltação, diante de provas tão evidentes de idealismo que nos têm dado a todo instante.

Agora mesmo, surge o Grupo Infanto-Juvenil da Melpomene Pernambucana, que por sinal estreará hoje no Salão Pio X, e que representa, como as demais realizações dessa organização, a resultante de muitas canseiras, de muita dedicação e de incomparavel persistencia.

Quando se falou aqui da construção de um teatro, eu divergi, não porque a considerasse inutil ou dispensavel, mas sobretudo porque tenho quasi a convicção de que a nossa edilidade não dispõe de recursos para a efetivação desse interessante projeto, e isso lhe daria um sentido essencialmente utópico. Mas a oposição á construção do teatro, por motivos que suponho justos, não implicaria de maneira alguma, numa oposição ao movimento teatral de Olinda. Acho que devemos estimular todos aqueles que de há muito se entregam decididamente á difusão da arte cênica entre nós. E uma maneira de concretizar esse estimulo, seria a ampliação das instalações teatrais dos nossos cinemas, por intermedio da prefeitura e depois de um entendimento com os seus proprietarios, bem como a execução dos indispensáveis reparos no Salão Pio X".

Conjuntos musicais

Escreve o sr. José Jeronimo do Nascimento: — "Não faltaram bandas musicais a Olinda, tanto no seculo passado como nos primeiros anos do atual. De memoria citarei a 13 de Maio, fundada em 1888. Funcionava á rua do Comercio, 6, e foi o seu primeiro mestre o professor Hortuliano. Dela faziam parte Horacio Policarpo da Silva, como contra-mestre e que tocava bombardino; Luiz Alves, conhecido por Luiz Clarineta e que, segundo Augusto de Queiri, tocava saxofone si-bemol; João Cruz, prateleiro; Antonio Firmino, bombeiro; João Lourenço de Sousa, trompista, e outros.

Um ano depois fundava-se a 15 de Novembro cuja séde era o predio n.º 5 á rua São Pedro Martir, hoje rua Bernardo Vieira de Melo. Integravam-na, entre outros, Antonio Lobo, seu mestre (depois substituido por Horacio Policarpo da Silva), Genesio Figueirôa, trompista, Alberto Leal, bombeiro, Vitor Fernandes e outros.

Passados meses, surgia a banda Tomaz Cantuaria, na rua do Bonfim. Teve vida efemera, por conta de desinteligencias entre seus componentes.

Posteriormente, do Clube Carnavalesco Presepense surgiu o Nucleo de Diversões Olindense. Dirigido por José Machado (Machadinho), esse gremio tornou-se um dos mais conhecidos daquela epoca. Entre os seus musicos contaram-se Manoel Rocha, João Paulo Nunes de Melo, Luiz de Santana, Manoel Ramos, Inacio de Mendonça, Gercino Barbosa, Adolfo Rodrigues, Euclides Dias, Monteirinho, Secundino da Silva, Antonio Macario de Santana, João Montarroios e outros. O Nucleo funcionou na rua Jogo da Bola, hoje rua Joaquim Cavalcanti, transferindo-se depois para a rua de São Pedro Martir onde se extinguiu, sendo seus haveres entregues á Sociedade Beneficente de Artistas e Operarios de Olinda.

Muitos anos após, Manuel Carolino de Vasconcelos Lins fundava a banda 10 de Novembro, sediado-a na sua residencia á rua dr. Prudente de Morais. Para combater esse conjunto, organizou-se a banda Carlos Gomes, dirigida por Benedito Silva, Cosme José dos Santos e Sebastião Silva. Não logrou sucesso e desapareceu com poucos anos de existencia.

A que mais tem resistido á ação do tempo é a banda Dois de Junho, do Sitio Novo, fundada em 1939, por Manuel José de Almeida, seu atual dirigente. Esse conjunto musical dispõe de três fardamentos diferentes e conta com 24 figuras, bem merecendo por parte do poder publico municipal o apôio a que faz jus pela sua incansavel atuação.

Em organização podemos indicar a Banda Musical Caetés e uma outra, de iniciativa da Sociedade Beneficente de Artistas e Operarios."

Aniversarios

— Faz anos hoje o academico de Medicina Carmelo Ferreira Lopes, filho do dr. Alfredo Ferreira Lopes, antigo prefeito de Olinda e de Paulista e proprietario nesta cidade. Em sua residencia á rua de S. Bento, o aniversariante receberá os seus colegas e pessoas amigas.

— Fazem anos hoje os srs. Severino Cordeiro de Aragão, funcionario da Cooperativa dos Banguezeiros, e Antonio Ramos, auxiliar da Frateli Vita.

— Faz anos hoje o sr. José Jeronimo do Nascimento, funcionario da prefeitura local e nosso colaborador.

O aniversariante oferecerá um almoço intimo em sua residência á rua da Bôa Hora.

Viajantes

De regresso do Rio, está sendo esperado hoje, nesta cidade, o sr. Pedro Barros Pimentel, no nosso comercio.

Religião

FESTA DE S. FRANCISCO — Encerra-se amanhã a novena que antecede a festa de S. Francisco, a ter lugar na proxima terça-feira.

A parte coral do novenario que está sendo realizado diariamente ás 19 horas, acha-se a cargo da Schola Cantorum dos clerigos do convento franciscano desta cidade.

FESTA DAS DORES — Na capela dos Milagres realiza-se hoje a festa de Nossa Senhora das Dores.

A solenidade constará de missa cantada, ás 7 horas, com sermão ao evangelho por um monge beneditino; e, ás 18 horas, sermão, ladainha e benção sacramental.

CONFERENCIA VICENTINA — Na matriz de São Pedro, reune-se, hoje, ás 8 horas, a conferencia vicentina desta cidade. O presidente pede o comparecimento de todos os associados.

MISSAS — Haverá missas hoje, ás 7 horas, no Bonfim; ás 8 horas, na Sé; e ás 8.30 na igreja do Carmo.

BATIZADOS — Haverá batizados, na matriz de S. Pedro, hoje, ás 9 e 16 horas.

Cruzada Espirita

Para sua habitual sessão mediunica, reune-se, amanhã, ás 19 horas, a *Cruzada Espirita Olindense*. Dirigirá os trabalhos o dr. Pedro Correia.

Cartaz

OLINDA — Na matinée — "Forasteiro de Santa Fé", com Johnny Mack Brown, e 7.ª serie de "A aranha negra".

Na soirée e amanhã — "Sinbad, o marujo", com Maureen O'Hara e Douglas Fairbanks Jr.

DUARTE COELHO — Hoje e amanhã — "Quando os deuses amam", com Rita Hayworth.

Plantão de Farmacia

De plantão, hoje, a Farmacia São Sabestião, no Varadouro.

O equipamento de um escritório moderno exige preferências justas para determinados artigos.

E assim que chamamos á nossa linha de distribuições e representações exclusivas, uma série de produtos, com os quais nos aparelhamos para oferecer o melhor ao seu escritório.

As máquinas de escrever SMITH-CORONA são conhecidas em todo o mundo como as mais perfeitas, rápidas e duráveis. Possuimos em stock todos os seus tipos, portáteis e standard, em diversos tamanhos.

Também podemos oferecer para pronta entrega as máquinas de somar e calcular **MONROE**, manuais ou elétricas, — a última palavra no seu gênero. — **MONROE** são joias de exatidão e simplicidade. Tenha em seu escritório as duas estrelas **MONROE**, ganhando tempo e dinheiro.

Mantemos permanentemente em stock: cofres, móveis de aço arquivos, fichários, etc. aos melhores preços. Produtos de qualidade têm a garantia de Carvalho & Cia.

CONSULTEM-NOS SEM COMPROMISSO

Carvalho & Cia.

Edificio Almare — Recife — Pernambuco

Org. Norte Brasileiro

ATENÇÃO CANDIDATOS A CONCURSO DO DASP

Conheçam o livro

"PRINCIPIOS DE ADMINISTRAÇÃO DE PESSOAL"

de autoria de

Eduardo PINTO PESSOA Sobrinho (Técnico de Adm.)

Cr$ 60,00 o exemplar. Procurar Pinto Pessôa ou Samuel Andrade na Delegacia Fiscal, telefone 9658 (6447)

Varias Noticias, etc.

(Conclusão da 1ª. pagina)

ram em principio com o "referendum", mas declararam que o rei deverá obter dois terços dos votos, afim de poder voltar ao trono. Os liberais tambem adotaram esse ponto de vista. O rei Leopoldo recusou concordar com o plano, dizendo que o Parlamento deve, em ultima analise, resolver a questão que não pode ser decidida por meio de um "referendum". Acredita-se, nesta capital, que o novo projeto de lei estipula o quociente eleitoral que o rei deve atingir.

SEGUIU A MISSÃO LUSA AOS EE. UU.

LISBOA, 1 (U. P.) — Partiu, via aerea, para Washington, a missão militar portuguesa chefiada pelo general Passos de Souza, devendo reunir-se ás altas autoridades de defesa do Pacto do Atlantico.

CAMPANHA ELEITORAL NA COLOMBIA

BOGOTA', 1 (R.) — Em assembléia do Partido Liberal, amanhã, 1.320 delegados de todo o país proclamarão, como unico candidato desse partido á presidencia da Republica, o sr. Dario Echeandia. Esta madrugada, a Camara dos Deputados aprovou um projeto de lei pelo qual se nacionaliza a cedula do voto.

O homem que, etc.

(Conclusão da 1ª. pagina)

Ai tendes, o rico homem de pensamento, de cultura, o estudioso apaixonado de nossa historia, a criatura de fina sensibilidade moral, que é o dr. Marcos Carneiro de Mendonça, trazendo o ouro da sua bolsa em defesa da saude do vosso patrimonio infantil.

Já tinhamos o grupo siderurgico da Belgo-Mineira em nosso ativo, doando dois centros de puericultura, o de Itajubá, que é uma obra prima de rendimento vital, e o de São Luiz do Maranhão, que é tambem um dos melhores da cadeia que a Campanha de Redenção da Criança instalou no paiz. Outra organisação de industria pesada mineira vem desta vez tambem cooperar com o ideal dos **Diarios Associados** de emancipar o Brasil dos seus niveis acabrunhadores de mortalidade infantil.

Minas não nos costuma dar dores de cabeça com as obras de cunho social que lhe cumpre gramos. Juiz de Fora tem quatro centros, dos mais bem dirigidos e dos que oferecem melhores resultados, entre quantos fundou a nossa campanha. O de Paraguassu', que tem o nome de Gervasio Seabra, entregue a dona Noemi Prado, apresenta cifras nordicas de mortalidade.

Paraguassu' de Minas tem hoje 35 por mil de mortandade, em sua infancia. Algarismos destes são desconhecidos, em nosso paiz, e a verdade é que resultam de um singular esforço de assistencia e de dedicação.

Pedistes-me, em maio ultimo, o presidente do Jockey Club do Rio. Tendes o grande cativo e sua esposa ao vosso lado. Paracatu' entrou a enfeitiça-lo de tal modo, que, a datar de tres dias do vosso convite, os papeis se inverteram: era o dr. João Borges que tomava a posição de vosso procurador, a espicaçar-me, insistentemente, para que não tardassemos a viagem. Vêde o prestigio desta cabocla. O aroma do seu corpo sertanejo é como o do cheiro do Pará: a gente o traz na pela ou no surrão, e todo o mundo logo deseja senti-lo.

Nunca nos foi mais facil incorporar romeiros para tão distante peregrinação. Olhai os rostos abertos da comitiva que aí está: eles refletem a alegria efusiva dos corações.

Muito obrigado, caro dr. Candido Ulhôa, pelo vosso discurso transbordante. Foi-nos grato ser saudado por um membro eminente, que na Assembleia de Minas tem o Partido Trabalhista. O fato evidencia que esta festa está isenta de coloração partidaria. E' todo Paracatu' quem fala pelo verbo e pelo impeto de um autentico delegado do povo.

BALANÇAS

Em todos os tipos para todos os fins

CASA DAS BALANÇAS

Cambôa do Carmo, 136

— Tel. 7311 —

Uma Graça Alcançada

Declaro que ha 3 anos vinha sofrendo do figado sem ter encontrado um remedio eficiente e dentro de poucos tempos que venho frequentando a casa de Madame Jael obtive minha cura radical. O mesmo aconselho a todos que queiram recuperar sua saúde que frequentem a casa de Madame Jael, que lá obterão sua cura por intermedio da caridade, graças a Deus.

Assino-me: Eufrazio Francisco da Silva — Residente em Paudalho, á Praça do Rosario n. 39 — Pernambuco — Neste Estado. 30-9-49.

Uma Graça Alcançada

Graças a Deus estou completamente curada de hemorragia depois de muito remedio sem obter resultado, hoje graças a Deus e a Mme. Jael nada mais sinto e estou radicalmente curada sem uso de medicamentos. Minha residencia: Morro do Arraial n. 162. Casa Amarela — Recife. — Maria Luiza Costa.

Transcorre hoje a data natalicia da garota MARIA-LUCIA, estimavel filhinha do sr. Abdon Santos, comerciante nesta cidade, e de sua esposa sra. Judite Amorim Santos. Os pais de Maria-Lucia, oferecem recepção aos parentes e pessoas de sua amisade, em sua residencia á Rua Imperial, 908. (***)

FINISSIMOS SERVIÇOS DE LOUÇA INGLESA PARA JANTAR, CHÁ E CAFÉ, COM 106 PEÇAS

J. CASTRO & CIA

Cambôa do Carmo, 136

— Tel. 7211 —

(6489)

IOFOSCAL

O fortificante indicado para as crianças em idade escolar

TOURSERVICE

turismo — excursões — passagens

VENDA DE PASSAGENS AEREAS E MARITIMAS PELOS PREÇOS ESTRITAMENTE OFICIAIS.

atendemos o seu pedido pelo telefone 7429 - 6751

Ed. Arnaldo Bastos, sala 31 . Rua Nova, 370 - Livraria Central — Serviço regular de transporte entre Recife, João Pessôa e Campina Grande. (6487)

DIARIO Social

ASTRAL DO DIA

por HAGA SWAMI

Domingo, 2 de Outubro de 1949.

Pela tarde, pode-se tratar de mecanica, eletricidade, energias de natureza, invenções coisas originais, humorismo, reformas, inovações.

OS NASCIDOS HOJE — São justos, eloquentes e dotados de vocação literaria.

2.ª feira, 3 de outubro de 1949

Ha hoje magico astral para tudo, pela feliz radiação de Lua e Urano! A Lua protege o lar, a familia, alimentação e viagens. Urano dá intuição inventiva e criadora, altos ideais humanitarios, forças mentais, magneticas, eletricas. Presagia grandes exitos terapeuticos com eletricidade, notaveis descobertas cientificas. Inspira humorismo sadio e originalidade.

OS NASCIDOS HOJE — Possuem dupla naturera. Diplomacia, paciencia, coragem, e são protegidos na procura da verdade. Destinam-se a propagar liberdade e justiça pela Terra. Suas viagens têm probabilidade de exito.

O PRATO

SOUFFLE' DE QUEIJO A EMILY BUSHELL

4 ovos, 250 gramas de queijo tipo americano, 4 colheres de farinha de trigo, 1/2 colherinha de sal, 3 colheres de manteiga, 1 pitada de pimenta, 1 chicara de leite. Separe as gemas das claras, corte o queijo em pequenos cubos e misture a farinha de trigo com o sal, tudo isto separadamente. Coloque a seguir a manteiga numa frigideira e faça-a derreter lentamente, acrescentando-lhe a farinha de trigo, o sal e a pimenta e mexendo bem até que fique tudo bem misturado. Retire depois a frigideira do calor, deitando-lhe gradualmente o leite e cozinhando tudo sôbre fogo lento até que a preparação engrosse e fique suave. Mantenha o calor abaixo, acrescente á preparação o queijo e mexa até que ela se desfaça. Retire-a em seguida do fogo. Bata a parte as claras em ponto de neve, não as deixando, contudo, endurecer. Depois bata as gemas. Então, gradualmente, incorpore a preparação de queijo às gemas e, depois de misturar bem, una-a com as claras. Coloque tudo numa caçarola untada com banha e leve-a ao forno suave durante um quarto de hora. Sirva êste souflié imediatamente.

A SOBREMESA

BOLINHOS A MISS CADOGAN

250 gramas de farinha de trigo, 60 gramas de manteiga, 60 gramas de açucar, 30 gramas de doce de laranja, um ovo, raladura de casca de limão, leite, essencia de baunilha, 1 colherinha de fermento em pó. Misture bem a manteiga com a farinha de trigo. Acrescente-lhe o fermento em pó, o açucar, o doce de laranja e a essência de baunilha. Bata à parte o ovo e adicione-o tambem à preparação, junto com a raladura de casca de limão e o leite necessario para fazer uma massa homogenea. Corte esta em pedacinhos iguais e coloque os bolinhos, um pouco separados, em taboleiros untados com manteiga. Pincele-os com o ovo e polvilhe-os com açucar de confeitaria. Cozinhe-se em forno quente durante um quanto de hora. Silva-os acompanhados de doce de laranja, á parte.

Lia Beatty

ANIVERSARIOS

FAZEM ANOS HOJE:

As senhoras: Matilde de Barros, esposa do sr. Arquimedes de Barros; Julia Pontes, esposa do sr. Paulo Nunes de Mendonça; Maria do Carmo Carneiro Moreira, esposa do sr. Gilvan Pinto Moreira.

As senhoritas: Isaura, filha do sr. Manoel Candido Santos Pereira e de sua esposa, sra. Elisa Santos Pereira; Julieta Araujo, filha do sr. João Roberto Araujo; Maria das Dores, filha do sr. José Ferreira da Silva e de sua esposa, sra. Rosa Bezerra da Silva; Maria das Graças, filha do sr. Pedro Demetrio de Morais e de sua esposa; Selma, filha do sr. Pergentino Holanda Santos e de sua esposa, sra. Adalgisa Edwiges Santos.

Os senhores: Candido Maximiniano da Cruz; Danilo Batista Marinho; universitarios Beroaldo de Lucena e Melo e Afranio Novais.

As meninas: Ana Maria, filha do sr. Vicente de Castro Filho e de sua esposa, sra. Fernanda Castro; Glaucia, filha do sr. Ernesto Calado e de sua esposa, sra. Odete Vanderlei Calado; Maria Margaret, filha do sr. Aurino Ferrão de Albuquerque e de sua esposa, sra. Alaide Lopes Ferrão; Lucia Helena, filha do sr. Artur Guilherme de Ataide e de sua esposa, sra. Evangelina Lapa de Ataide; Margarida Candida, filha do sr. Eugenio Agnelo de Melo e de sua esposa, sra. Josenete Martins de Barros Melo.

Os meninos: Murilo, filho do sr. Manoel Gomes de Almeida e de sua esposa, sra. Iracema Cavalcanti Gomes de Almeida; Irlane, filho do sr. Armando Cavalcanti de Albuquerque e de sua esposa, sra. Celina Fialho de Albuquerque; Luiz Carlos, filho do sr. Adauto Pontes e de sua esposa, sra. Helena Pontes.

AMANHÃ:

As senhoras: Militana Acioli de Oliveira, esposa do sr. Amaro Primo de Oliveira; Gisella Ferro Maranhão, esposa do sr. João Maranhão; Argentina Melo da Silva, esposa do sr. João Augusto da Silva.

As senhoritas: Ruth Lima Falcão, filha do sr. Aguinaldo Falcão e de sua esposa, sra. Adalgisa Falcão; Zene dos Anjos Galhardo, filha do sr. João Galhardo.

Os senhores: Manoel Pinto Bandeira de Carvalheira; Diogo Barreto de Freitas; Francisco Calheiros.

As meninas: Marilia, filha do sr. José Camara, funcionario da G. W. B. R., e de sua esposa, sra. Marilinha Camara; Ana Maria, filha do sr. Antonio Estellita Passos e de sua esposa, sra. Eunice Leite Passos.

Os meninos: Juarez, filho do sr. Oscar Simas e de sua esposa, sra. Francisca Simas; Ney, filho do dr. Roberval Neves Rodrigues e de sua esposa, sra. Nair Lobato Rodrigues; Osman, filho do sr. Belisario de Belem Cabral e de sua esposa, sra. Brasilia Guedes Belem.

CASAMENTOS

Realizou-se no dia 30 ultimo, no Palacio da Justiça, o casamento civil do sr. José Vasconcelos da Silva com a srta. Maria Auxiliadora de Sá Leitão Lima, filha do sr. Djalma Alcoforado Lima e de sua esposa, sra. Candida de Sá Leitão Lima.

— Realizou-se, ontem, em Acari, no Rio Grande do Norte, o casamento da srta. Odete Pires Gonçalves de Medeiros, filha do sr. Mario Gonçalves de Medeiros e de sua esposa, sra. Porfiria Pires de Medeiros, com o sr. Carlos Góis, funcionario do Banco do Brasil, em Natal.

Serviram de padrinhos o deputado José Gonçalves de Medeiros e o dr. Paulo Gonçalves de Medeiros.

O casal fixou residencia na capital daquele Estado.

BATIZADOS

Será batizada, hoje, na igreja do Rosario, em Tegipió, a menina Marisa, filha do sr. Antonio Bezerra Vasconcelos e de sua esposa, sra. Risete Soares de Vasconcelos. Servirão de padrinhos a srta. Rivaldeci Soares e o sr. Alvaro da Silva.

A' noite, em sua residencia, seus pais oferecerão recepção às pessoas de suas relações.

— Será batizada, hoje, às 16 horas, na igreja das Graças, a menina Josete, filha do sr. Eugenio Agnelo de Melo e de sua esposa, sra. Josenete Martins de Barros Melo.

Servirão de padrinhos o sr. Vicente Pinto de Albuquerque Nascimento e a sra. Ana de Sá Peixoto de Albuquerque.

VIAJANTES

Encontra-se no Recife, desde alguns dias, o sr. Oscar Bastian Sander, diretor-comercial de E. Mosele S. A., conceituada e tradicional organização vinicola sediada em Caxias, no Rio Grande do Sul, e com agencia e escritorios nas principais cidades do País.

Ontem, esteve em visita ao DIARIO DE PERNAMBUCO, demorando-se, entre nós, durante algum tempo.

— Pelo avião da KLM, regressou, ontem, de Portugal, aonde fôra em viagem de repouso, o sr. Antonio Maria da Costa, sócio da firma Lopes, Martins & Cia., desta praça.

Acompanhou-o sua esposa, sra. Leticia Acioli da Costa e sua filha, srta. Maria de Fatima.

DIVERSAS

Por motivo da passagem do seu aniversario natalicio que hoje transcorre, receberá muitos cumprimentos a sra. Lidia Ribeiro de Carvalho.

Em sua residencia, á rua Arquimedes de Oliveira n. 30, a aniversariante oferecerá recepção às pessoas de suas relações.

RETRATO DO DIA

Luciana cujo aniversario hoje transcorre. E' filha do nosso companheiro Mauro Mota e de sua falecida esposa Hermantina Cortez Mota

ALMOÇO

A exemplo do Caxangá, o Clube Português mantem, desde varios anos, a tradição de um almoço aos sabados. Pouca gente, ás vezes mais convidados que associados. O consul Jack Ayres, o comendador Vitorino Maia, os reis do charque, Daniel Rodrigues e Augusto Rodrigues, o rei do café, Elisio Gomes, o conde de Negreiros, o sr. Neves Barbosa, o sr. Frazão Teixeira, são assiduos e pagam a consumação dos paraquedistas.

Enquanto se mastiga faz-se a revisão da semana. Os comentarios são livres sobre os fatos que são sagrados. A familia, a pindaiba do Estado, o "affaire" Ubirajara, a presença do Botafogo, a Campanha da Criança e os escandalos domesticos constituiram a pedra de toque das ultimas reuniões. Na de ontem, o secretario do Caxangá, sr. Ulisses Freyre, teve a honra de ocupar o lado direito do presidente. De acordo com os estatutos, o lugar de honra, entre outros privilegios, confere o de ser servido em primeiro plano. Ir ao Português aos almoços dos sabados é como abrir o jornal do dia.

Vez por outra, o comendador Vitorino Maia, junta um calice de licor ao pudim e louva a presença de quem credenciado á louvação. Come-se bem, a cozinha não sendo ortodoxamente nem internacional nem local, mas uma combinação ideal dos dois extremos. A deglutição em mangas de camisa é outra exigência dos estatutos. Excepcionalmente espoucam champagnes, no caso da presença de embaixador para cima. Em tais circunstancias, é obrigatorio o "toast", á hora da torta com suplementar calice de vinho do porto. — P.

CONFERENCIAS

O prof. Licien Febvre fará duas conferencias na Faculdade de Direito nos proximos dias 4 e 7, ás 10 horas, sôbre os temas: "A Europa: mito ou realidade? Esboço da vida européia desde as origens até nossos dias" e sôbre a "Historia da sensibilidade humana e dos sentimentos através das idades (o amor, o ciume, o medo, a morte, o humor)". O prof. Febvre chegará, hoje, via aérea. E' convidado da reitoria da Universidade do Recife. E' delegado permanente da França nas conferencias gerais da "Unesco". Diretor da mais importante revista da historia francesa, "Les Annales", é ainda o autor do plano, direção e execução da Enciclopedia Francesa.

"TAÇA HARRY BLACK"

Um grupo de amigos do saudoso Harry Black instituiu uma taça com o seu nome, que será disputada anualmente no "gren" do British Country Club, entre aficionados do "bowls". Entre os patrocinadores contam-se Sebastian Serra, P. K. Brown, R. Stagg, H. Love, J. Eccles, Parkinson, Turpie e W. Barnes.

VIAJANTE

Seguirá amanhã, para o Rio, pelo "Constellation", o jornalista Anibal Fernandes, diretor deste jornal. Dali viajará para os Estados Unidos, integrando uma comissão de jornalistas que visitará as instalações de petroleo nos Estados Unidos.

CLUBE INTERNACIONAI DO RECIFE

Quinta-feira: Bingo Dansante em nomenagem ao Exército Brasileiro, na pessoa do General Americano Freire e sua oficialidade da 7.ª Região Militar.

Festa da Criança — O Departamento Social do Clube está elaborando interessante programa para a festa do domingo, 16, denominada a Festa da Criança. Haverá show, "gury" e varios outros entretenimentos com sorteios de premios.

Bingo — Viagem ao Rio — Entre os premios do bingo-dansante do dia 20, destaca-se uma viagem ao Rio de Janeiro de ida e volta em avião Constellation e estada de uma semana em Quitandinha, através da TOURSERVICE. Já se encontram na Secretaria do Clube cartões para este

(6)

Vida Religiosa

Entronização do Coração de Jesus e de Nossa Senhora

O conego Manoel Marques, que exerce as funções de inspetor de ensino junto ao Instituto de Educação do Estado e é, além disto, capelão do Recolhimento de N. Sra. da Conceição, na Tamarineira, realizou, há poucos dias, a inauguração de sua casa residencial, á rua Rodrigues Sete, naquele suburbio, solenizando com a entronização dos quadros do Sagrado Coração de Jesus e de Nossa Senhora, no salão principal.

Para assistirem ao ato, compareceram numerosas familias e pessoas gradas de nossa sociedade, asim como o vigario de Casa Amarela que nele oficiou, proferindo uma bonito discurso de exaltação á figura do venerando sacerdote que, nos varios postos ocupados, tanto aqui como no interior do Estado, há revelado, sempre, inexcedivel apostolicidade.

A seguir, falou o conego Manoel Marques, agradecendo, comovido, o testemunho de apreço que acabava de receber.

Por ultimo, ele proprio, em companhia de sua genitora e irmãs, fizeram servir uma lauta merenda a todos os presentes que dali sairam encantados com o ambiente de sobriedade em que permaneceram por algum tempo.

DIA DA IGREJA

2 DE OUTUBRO — No dia de hoje se comemora a 17.ª dominga depois de Pentecostes.

EPISTOLA (Hb. 9, 11-15) — Meus irmãos: Veio Jesus Cristo como pontifice dos bens futuros e entrou no santuario, por um maior e mais perfeito tabernaculo, não feito por mão de homem, isto é não desta criação; nem (entrou nele) com o sangue de cabritos ou de novilhos, mas com o proprio sangue, tendo operado uma redenção eterna. Pois, si o sangue dos cabritos e dos touros e a aspersão da cinza de uma novilha santifica os que estavam manchados, dando-lhes a pureza da carne — quanto mais o sangue de Cristo, que pelo Espirito Santo se ofereceu a si mesmo sem macula, a Deus, purificará a nossa conciencia das obras da morte, para servirmos ao Deus vivo. Por isso é que ele é medianeiro do novo testamento, para que depois de sofrer ele a morte em expiação dos pecados cometidos sob o primeiro testamento, recebam os chamados a herança eterna prometida em Cristo Jesus, Nosso Senhor.

EVANGELHO (Jo. 8, 46-59) — Naquele tempo, disse Jesus aos Judeus: Qual de vós me arguirá de pecado? Si vos digo a verdade, porque não me credes? Aquele que é de Deus escuta as palavras de Deus. Por isso, vós não me escutais, por que não sois de Deus. Responderam os Judeus: Não temos nós razão em dizer que tú és Samaritano e tens demonio? Replicou-lhes Jesus: Eu não tenho demonio, mas honro a meu Pai; vós, porém, me injuriastes. Eu não procuro a minha gloria; outro ha que a procura e faz justiça. Em verdade, em verdade vos digo que, si alguem guardar a minha palavra, não verá a morte eternamente. Disseram-lhe entoã os Judeus: Agora conhecemos que estás possesso do demonio; Abraão morreu e os profetas morreram; e tú dizes: Si alguem guardar a minha palavra, não verá a morte eternamente. Acaso és tú maior do que nosso pai Abraão, que morreu? e do que os profetas, que tambem morreram? Quem pretendes ser? Respondeu Jesus: Si me glorio a mim mesmo, minha gloria nada vale; meu Pai é que se glorifica; aquele que vós dizeis vosso Deus; mas não o conheceis; eu, porém, conheço-o; e, si dissesse que o não conheço, seria mentiroso como vós. Mas eu o conheço e guardo a sua palavra. Abraão, vosso pai, desejou anciosamente ve ro meu dia, viu-o e exultou de alegria. Disseram-lhe então os Judeus: Ainda não tens cinquenta anos e viste Abraão? Respondeu-lhe Jesus: Em verdade, em verdade vos digo: Antes que Abraão fosse feito, eu sou. A estas palavras pegaram em pedras para lhe atirarem; Jesus, porém, se ocultou e saiu do templo.

LAUS PERENNE — O SS. Sacramento estará exposto hoje, durante todo o dia, na basilica de N. Sra. do Carmo e amanhã, na matriz das Graças.

CLINICA ESPECIALIZADA

Dr. Gonçalves Fernandes
Docente-Livre da Clinica Psiquiatrica da Escola de Medicina e Cirurgia do Rio

ANGUSTIA, OBSESSÕES, FOBIAS
Disturbios Nervosos e da SEXUALIDADE
Desajustamento da Criança e do Adulto.
Psicoterapia Analitica dos casos indicados.

ELETROCHOQUE, ELETROTERMIA E ELETRORADIAÇÃO ONDAS CURTAS, FEBRE ARTIFICIAL

Cons. Edificio Almare, sala 201 - 2.º, Av. Guararapes, 154, das 15 ás 18 horas. Res. Conde da Boa Vista, 889 — RECIFE

TEATRO

J. B.

TEATRO NO INTERIOR

O movimento teatral que se observa no Recife está-se irradiando pelo interior de modo bastante promissor. Em varios municipios, onde só havia modorra ou nada havia de teatro, esboça-se pequena movimentação, tendente a incentivar a arte dramatica. E isso é muito bom.

Em Catende, por exemplo, há os irmãos Soares, ambos dramaturgos, cujas atividades intelectuais já se fazem sentir fóra do Estado, animando a vida teatral da grande cidade industrial, assim como o medico Wilmar Mayrinck, com seu teatro de bonecos.

Em Garanhuns, Raimundo de Morais escreve substanciosa cronica dando conta do que vai por ali em materia de arte dramatica. Cita nomes de pessoas e de grupos cenicos que havia ali e que tiveram sua epoca de esplendor artistico, graças á boa vontade de alguns elementos bem intencionados.

Entretanto, agora, segundo o correspondente do DIARIO em Garanhuns, verifica-se uma coisa meio estranha, a que muito bem se poderia aplicar o adagio: "uns choram porque apanham e outros porque não lhe batem..."

E' que, para o orçamento municipal de 1950, a Camara de Vereadores local votou uma subvenção de doze mil cruzeiros destinada ao grupo dramatico que se fundar na cidade.

Isso é bem significativo, principalmente quando em outros lugares, inclusive na capital, se vetam auxilios a entidades teatrais, preferindo uma maior divulgação da arte de representar. Garanhuns, todavia, dá exemplo contrario: consigna no orçamento doze contos para subvencionar uma entidade dramatica. Resta apenas que os garanhuenses peguem o pião na unha e fundem quanto antes um grupo cenico, para dar nova vida ao burgo. A Camara de Vereadores rasgou um lenço e atirou-o ao rosto dos rapazes e moças de Garanhuns. Aceitem, portanto, o desafio e metam mãos á obra.

Agora mesmo, estive em Surubim, outra prospera cidade do agreste pernambucano. Não ha ali nenhum grupo dramatico; a não ser as representações feitas no colegio local, em festa de fim de ano. Seria o caso de os rapazes e moças da séde do municipio organizarem um conjunto cenico. Garanto que Severino Farias não deixaria de auxiliar financeiramente, porque ninguem mais interessado do que esse riquissimo fazendeiro no progresso de sua terra, para cujo desenvolvimento fará quanto lhe for possivel. Estive lá durante três dias e testemunhei seu amor á gleba.

Depõe para a historia, etc.

(Conclusão da última pagina)

tanes, natural num homem de seu temperamento, chocado por uma grande paixão. Narrava todo o fato, nos menores e mais emocionantes detalhes.

Acredito, que seria quase um crime afirmar que o dr. Euclides havia tomado aquela decisão num momento lucido de sua existencia, com sangue frio, êle que era tão magnanimo "para com os pequeninos, para com os infortunados, para com os infelizes". Em plena lucidez devia eu admitir que longe de cometer um crime, um atentado, apelasse antes para uma solução pacifica — aliás por si muitas vezes aceita durante mais de três anos — e legal, ao invés de procurar lavar com a morte alheia, de uma mulher e crianças, a sua honra ultrajada, seu amor próprio ofendido.

AS INTENÇÕES DE EUCLIDES DA CUNHA

— Ninguem me convencerá de que uma vez meu irmão e eu mortos, não tentasse o dr. Euclides tambem matar a mulher e filhos ocultos na minha residencia.

E a prova está em que, depois de me haver ferido e feito recuar dentro do meu quarto; depois de haver abandonado, supondo-me talvez morto, ter perseguido meu irmão, ferindo-o no momento em que alcançava seu quarto e, ao invés de voltar e retirar-se por onde entrara, encaminhou-se para a sala de jantar. Sua intenção de prosseguir na chacina parece mais que evidente.

Seu estado de gitação, a completa alucinação em que se encontrava, o arrastaria aos maiores desatinos não tivesse eu intervido em tempo, mostrando-lhe que me encontrava ainda em condições de reagir e impedi-lo de continuar no seu desvario, atirando a torto e a direito.

Não quero deter-me mais longamente, agora, na critica ao relatorio policial, origem da maior parte das infamias atiradas sobre meu nome. Sôbre êle escrevi um trabalho, de caráter cientifico em muitas páginas, que brevemente publicarei. Será a ultima fase de minha defesa publica, sendo a primeira êste depoimento pela imprensa para que minhas razões e esclarecimentos possam chegar ao maior numero possivel de compatricios sinceros e honestos nos seus julgamentos. Não me impressiona o que, apaixonada e abusivamente ainda se escreve quando tento defender-me da morte moral a que fui condenado, justamente pela ignorancia dos fatos.

OS JULGAMENTOS

— Fui duas vezes submetido a julgamento. Apesar da enorme pressão exercida contra mim — pobre aluno militar sem fortuna, sem titulos, jovem e inexperiente, que a fatalidade levara a abater um homem eminente e excepcionalmente talentoso, aquele pião que teve de matar o rei, — na frase de Monteiro Lobato — apesar de tudo isso, fui absolvido, "por ter agido em legitima defesa, propria e de outrem".

A pressão feita contra mim, nos dois julgamentos, não se descreve. Numa das vezes que chegava ao Tribunal, naturalmente não me conhecendo de vista nem de fotografia, um individuo entregou-me um pequeno jornal, feito expressamente contra mim, que se distribuia á porta do pretorio. Um jornal distribuido gratuitamente!

(1) Os jornais da época referiram êste detalhe das declarações de Henriqueta. Caira com um ataque ao vêr dois homens armados, e suas declarações, apesar disso, foram altamente consideradas pelo delegado.

CARLOS ARAUJO
E
SILVINO LYRA
ADVOGADOS
EDF. JORNAL COMERCIO
IMPERADOR - 346 - 4.º and.
Salas 6 e 8
FONE: 6123

PRODUÇÃO DE FEIJÃO DO ESTADO

O Serviço de Divulgação Agricola dá á publicidade, segundo os dados fornecidos pelo D. E. E., o volume e o valor da nossa produção de feijão, referente ao ano de 1947, por zonas fisiograficas:

Litoral-mata — 24.935 sacos de 60 quilos, valendo Cr$ 03.060.180,00; Agreste — 222.470 sacos de 60 quilos, pela importancia de Cr$ 26.458.920,00; Sertão — 227.478 sacos de 60 quilos, pelo preço de Cr$ 24.227.750,00; Estado — 474.883 sacos de 60 quilos, no montante de Cr$ 53.746.850,00.

Segundo demonstram esses dados, são principalmente as zonas do sertão e do agreste as que mais produzem esta preciosa leguminosa, embora a zona da mata tambem concorra com um contingente apreciavel, o que significa ser o nosso Estado um grande produtor de feijão, que se destina, na sua maior parte, para o consumo interno.

LOTERIA FEDERAL DO BRASIL

Resultado fornecido pela Casa da Fortuna, extração em 1.º/10/49:

10803	— S. Paulo	2.000.000,00
15672	— Mossoró	400.000,00
14741	— S. Paulo	200.000,00
27904	— Pto. Alegre	100.000,00
05968	— Pelotas	80.000,00
25174	— Bagé	60.000,00

Os bilhetes de numeros 26174 — 10116 — 24478 — 25758 e 28645 estão contemplados com ..... Cr$ 20.000,00.

Todos os bilhetes inteiros terminados em 3, estão premiados com Cr$ 400,00.

"Hercules"
Talheres inoxidáveis da mais alta qualidade
EM ELEGANTES FAQUEIROS OU PEÇAS AVULSAS
Não mancham
Não enferrujam
Não têm cheiro
Não dão mau gosto
Não perdem o brilho
Não necessitam de pós ou liquidos para limpeza, estando sempre prontos para uso e encanto de sua mêsa.
Duram uma eternidade !
A' VENDA NAS PRINCIPAIS CASAS DO RAMO
(6004)

Radio

ONDE ESTA O BOLERO ?

Entre os chamados ritmos modernos, o bolero, ao lado do fox-trot, é dos mais populares no seio da mocidade, pois nos elegantes salões, onde os pares rodopiam, ele está sempre presente, com sua nostalgia e suas historias romanticas. O bolero tem, realmente, algo de novo, é uma musica que inspira romances, a melodia parece transportar-nos a outras regiões, fóra do globo, perdidas em alguma parte desconhecida do universo.

Ultimamente, vem conquistando terreno na preferencia do publico, contando historias singelas, pois é uma especie de poesia. Seus titulos são sugestivos: "Frio en el Alma", "Perverlida", "Una Mujer", "Quizás", etc.

Mas nossas emissoras não têm acompanhado a evolução do ritmo sul-americano, em programas de estudio. Escutamos apenas gravações, pois interpretes nós não temos. Há inumeros sambistas, cancioneiros, cantores, mas, no que se refere ao bolero, o Recife está atrazado. Até o Inaldo Vilarim, com o conjunto "Azes do Ritmo", está meio indeciso; não sabe se gosta ou não da musica que vem contagiando os salões dos clubes da capital.

Outro dia, Inaldo compôs um samba que dizia assim: "Maestro, toque um bolero...", aproveitando até um trecho de "Nosotros". Agora, vive cantando: "Sai daí bolero, acaba com esse lero-lero". Ora, como é que se pede uma musica para depois desprezá-la. Pelo que vemos, o diretor do conjunto trunfo do Recife quer é "movimento e nada mais".

Mas, estavamos falando dos interpretes do ritmo das terras do sul. E' verdade que, há tempos, apenas uns dois ou três rapazes cantavam as criações de Pedro Vargas; e quasi sempre, em versões que deturpavam a letra. Porém havia uma senhorita, na emissora de Cruz Cabugá, que conseguiu grande popularidade através dessa musica, chegando a receber verdadeiras apoteoses no auditorio quando interpretava "Que te parece?" e outros boleros em voga. E' Terezinha Carvalho, de quem eu era "fan", apesar de fazer-lhe algumas restrições. Terezinha afastou-se do radio e nunca mais se ouviu falar dela, na cronica radiofonica.

Numa festa realizada no Internacional, encontrei-a e em meio da conversa, perguntei se não desejava voltar ao radio. — "Quizás, quizás, quizás". — Por que será que Terezinha não volta de uma vez? Creio que há muita gente ansiosa para ouvir aquela voz bonita, interpretando as encantadoras melodias criadas por Elvira Rios. Por que não transformar esse "quizás" num "si"? — L. M. F.

Pelas Emissoras Recifenses

O produtor Wanderley Ferreira apresentará, hoje, ás 9.15, mais uma audição do programa **Juventude em Marcha**, dedicado aos estudantes de Pernambuco.

— x —

Aventuras de João Teimoso é o cartaz dos domingos pela manhã, na emissora de Marquês do Recife, confiado a Carlos Bastos.

— x —

A partir das 10 horas, diretamente do auditorio B, em Cruz Cabugá, José Edson comandará a audição de auditorio de **Miscelanea Sonora**, até ás 12 horas.

— x —

Revista Alegre e Cresça e Apareça serão oferecidos aos sintonizadores de Marquês do Recife, hoje, pela manhã, com artistas da emissora.

— x —

Divertimentos Guararapes, que ao ar todos os domingos, a partir das 13.30, apresentará, hoje, o encerramento do concurso **Campeão Vic Maitema**.

— x —

Ernani Séve comandará, hoje, ás 14 horas, mais uma apresentação do programa de calouros de Marquês do Recife, **Está na Hora**.

— x —

RADIO CLUBE DE PERNAMBUCO

HOJE: 8.00 — Bom dia, ouvinte, 8.03 — Autores e interpretes do Brasil; 9.00 — Hora Luterana; 9.15 — Pro. Juventude em marcha; 9.45 — O cantor do dia; 10.00 — Miscelanea sonora; 12.00 — Hora certa; 12.05 — Choros; 12.30 — Mensageiro do ar; 12.35 — Album sonoro; 12.40 — Nelson Gonçalves e Emilinha Borba; 13.00 — Edição vespertina do Jornal PRA-8; 13.15 — Deslumbramento Valery; 13.30 — Divertimentos Guararapes; 18.30 — Transmissão do jogo Santa Cruz x Botafogo; 17.30 — Prog. Raios de Luz; 17.45 — Três ritmos diferentes; 18.00 — Meditação e prog. da Comissão de Fé e Moral; 18.30 — A Voz da Profecia; 19.00 — Céu ou Inferno; 20.00 — Cocktail dansante A-8; 20.55 — Boa noite, ouvinte; 21.00 — Jornal esportivo A-8; 21.30 — Cont. Cocktail dansante A-8; 22.00 — Mensageiro do ar; 22.05 — Cont. Cocktail dansante A-8; 23.00 — Despedida. Hino Nacional Brasileiro.

AMANHÃ: 7.55 — Bom dia, ouvinte; 8.00 — Mensageiro do ar; 8.05 — Jornal PRA-8; 8.30 — Moldura sinfonica; 9.00 — Cortina côr de rosa; 9.30 — Brasil cantando; 10.00 — Retalhos de melodias; 10.30 — Buenos Aires querido; 11.00 — Melodias de todo mundo; 12.00 — Hora certa; 12.05 — A melodia do ouvinte; 12.10 — Bingo musical; 12.15 — Guarde seu centavo; 12.30 — Mensageiro do ar; 12.35 — Album sonoro; 12.45 — Prog. Flor de Lys; 13.00 — Jornal PRA-8; 13.30 — Consulta á opinião publica; 13.35 — Ritmos variados; 14.00 — Momentos sonoros londrinos; 15.00 — Escolha sua musica; 17.55 — Cine-Fan; 18.00 — Meditação; 18.05 — Cont. da novela "Jerussalem"; 18.20 — Um pouquinho de tudo; 18.55 — Boa noite, ouvinte; 19.00 — Jornal esportivo A-8; 19.15 — Joia musical para você; 19.25 — Mensageiro do ar; 19.30 — Programa Nacional de Radio; 20.00 — Canções — Alaide Parisio; 20.30 — Prog. Serenata; 21.00 — Show com Azes do Ritmo, Paulo Molin e Orq. de Frêvos; 21.30 — Musica de opereta, pela Orq. de Teatro; 22.00 — Mensageiro do ar; 22.05 — Cont. da novela "E agora, sr. juiz?"; 22.40 — Jornal PRA-8; 23.00 — Despedida.

RADIO JORNAL DO COMERCIO

HOJE: 8.00 — Abertura; 8.05 — Melodias platinas; 8.30 — Lembranças de Viena; 9.30 — Mais uma valsa; 9.45 — Coisas nossas; 10.00 — Bom dia para você; 10.05 — Cresça e apareça; 10.20 — Audições Stratus; 10.35 — Revista Alegre; 11.05 — João Teimoso; 11.30 — O cantor das Americas, Dick Farney; 12.00 — Ritmo tropical; 12.30 — Jornal do Comercio no ar; 12.45 — Os filmes do dia; 12.50 — Informações uteis; 12.55 — Momento musical; 13.00 — Reporter Esso; 13.05 — Carnet social; 13.30 — Vale tudo; 13.45 — Programa Fortissimo; 14.00 — Está na hora; 15.00 — Sala de espera; 15.30 — Futebol entre Botafogo e Santa Cruz; 17.30 — Brazil Calling; 18.00 — Angelus; 18.05 — Luzes da Broadway; 18.30 — Sivuca toca orgão; 19.00 — Festa musical; 19.25 — Reporter Esso; 19.30 — Luar do sertão; 20.00 — Ritmo tropical; 20.30 — Desportos em revista; 21.00 — Variedades musicais; 21.30 — Noite de amores; 22.30 — Gravações variadas; 23.00 — Encerramento.

AMANHÃ: 7.55 — Abertura; 8.00 — Reporter Esso; 8.05 — Quinta Avenida; 8.30 — Jornal do Comercio no ar; 9.00 — Relogio musical; 9.45 — No mundo da opereta; 10.00 — Alô Brasil; 10.30 — Musica variada; 11.00 — Melodias romanticas; 11.30 — Nas azas da canção; 12.00 — Almoço musical; 12.15 — Instantes sonoros; 12.30 — Diario da Noite no ar; 12.45 — Os filmes do dia; 12.50 — Informações uteis; 12.55 — Momento musical; 13.00 — Reporter Esso; 13.05 — Carnet social; 13.15 — Coisas nossas; 13.30 — Broadway; 14.00 — Memorias de um vagabundo; 14.30 — Baginas sinfonicas; 15.00 — Cinelandia; 15.30 — Variedades musicais; 16.00 — Alma de bandoneons; 16.30 — Melodia e ritmo; 17.00 — Mensagem sinistra — Aguia de Prata; 17.15 — Chá das Cinco; 17.30 — Tapete magico; 18.00 — Angelus; 18.05 — Jornal do Comercio no ar; 18.20 — Jantar com musica; 18.40 — Desportos em revista; 18.55 — Cotações Dacunha; 19.00 — Momentos musicais Singer; 19.25 — Reporter Esso; 19.30 — Noticiario da Agencia Nacional; 20.00 — Arco Iris musical; 20.30 — Estrêla de Ivonete Miranda; 21.30 — Rapsodia; 22.10 — Reporter Esso; 22.15 — Gravações escolhidas; 22.30 — Noticiario para o estrangeiro; 22.40 — Jornal do Comercio no ar; 23.00 — Encerramento.

MUNDO DE LUZ E SOM

DO DIA

ART — Hoje — "A volta dos homens máus", com Randolph Scott.

Amanhã — "Alma negra", com Ray Milland.

TRIANON — Hoje — "Sonho de La Boheme", com Gigli.

Amanhã — "O segredo das azas" e "Prisioneiros do mar".

PARQUE — Hoje — "A abrazadora", com Veronica Lake.

Amanhã — "A condessa se rende", com Betty Grable.

MODERNO e BOA-VISTA — "2 prontos de sorte", com Abbott e Costello.

Amanhã — "Odio que mata", com Merle Oberon.

ROIAL — Hoje — "Tarzan, o filho do deserto homem macaco", com Johnny Weissmuller.

Amanhã — "Os naufragos do "Hesperus", com Patricia White e Edgar Buchanan.

POLITEAMA — "O beijo da morte".

TORRE — "Contrabando".

IDEAL — "Hamlet" com Laurence Olivier.

ELDORADO — "O beco das ... per ... com Tyrone Power.

REAL — "O amor que me destes", com Clark Gable.

ESPINHEIRENSE — "Debil é a carne".

S. MIGUEL — "Os irmãos".

POPULAR — Hoje — "Bandoleiros do vale", com Bill Elliott, e a 6.ª serie de "A volta da Aranha Negra".

Amanhã — "Uma nação em marcha", com Joel Mac Crea.

ENCRUZILHADA — "Festa brava", com Esther Williams.

S. JOSE' — "Rua sem nome".

IMPERIO — "Até os confins da terra", com Dick Powell.

RIVOLI — "O capitão de Castela", com Tyrone Power e Cesar Romero.

GLORIA — "O homem de 8 vidas", com Virginia Mayo e Danny Kaye.

CAMPO GRANDE — "Tarzan, o terror do deserto", com Johnny Weissmuller, e a 6.ª serie de "O segredo da filha de Tesuro", com Don Terry.

CORDEIRO — "O passo do odio", com Randolph Scott, e a 5.ª serie de "O aliado misterioso".

TUBERCULOSE E ASMA NO ADULTO E NA CRIANÇA
DR MOACIR DOS ANJOS
EDIF. TRIANON, 5.º — FONE 7551 — HORA MARCADA

A inauguração da agência do "Banco do Povo S. A." em Nazaré da Mata

Um acontecimento da mais alta relevância para a economia da zona norte do Estado

COMITIVA DO RECIFE — O ATO INAUGURAL COM A PRESENÇA DE DESTACADAS FIGURAS DO COMÉRCIO, DA INDUSTRIA, DA AGRICULTURA E DA SOCIEDADE NAZARENAS — DISCURSOS — ALMOÇO DE CORDIALIDADE — NOTAS

Aspecto interno da agência do BANCO DO POVO S.A., em Nazaré da Mata

O BANCO DO POVO S. A., que conta quase trinta anos de existência, é uma instituição de crédito que se vinculou, desde os seus primórdios, á vida de Pernambuco, á sua economia, ao seu comércio, á sua industria a todas as suas atividades produtivas.

O cumprimento integral do programa que se traçou, as normas de ajuda e de amparo dispensados, sempre, aos homens de trabalho, o estimulo que proporcionou, desde o seu aparecimento, ás boas iniciativas e realizações, tudo isto se tornou causa de uma prosperidade marcante que, desde muito, o tem projetado como um dos mais pujantes e conceituados estabelecimentos de crédito do país.

Da segurança e da boa orientação aos seus negócios e operações, na fase em que se iniciaram, resultou um desenvolvimento que, a seu turno, indicou a necessidade de maior expansão. E' assim que restritas, de começo, as suas atividades ao estabelecimento fundado no Recife, dentro em pouco precisou instalar escritórios em diversas cidades do interior para o fim de, através delas, atender melhor e mais vantajosamente, aos seus inumeros clientes.

CAPITAL SOCIAL

A primeira e mais frizante prova que é possivel oferecer a respeito da prosperidade do **BANCO DO POVO S. A.** está no seu capital realizado que atinge, já, a cinquenta milhões de cruzeiros (Cr$ 50.000.000,00).

Toda vez que a Assembléia de acionistas há deliberado o aumento do capital, êste é de logo coberto, em função da confiança que o estabelecimento inspira aos seus sócios e ao publico, em geral. E' que os balanços anuais põem á mostra a segurança das transações efetuadas, os lucros delas resultantes e a certeza de como o povo encara, edificado e confiante, a magnifica e sadia orientação dispensada aos negócios do renomado estabelecimento de crédito que é, sem favor, um orgulho para Pernambuco e uma prova da capacidade, da honradez e do dinamismo dos seus valores humanos.

O balanço encerrado em 31 de dezembro do ano passado, quando o capital integralizado ainda era de Cr$ 20.000.000,00 (vinte milhões de cruzeiros), demonstrou um lucro de Cr$ 4.745.048,80, ou seja de mais de 23 %. E, se todo êste lucro não se destinou á divisão com os acionistas, por ser isto impossivel, tiveram estes resultados indiretos porém efetivos na parte que excedeu do dividendo que lhes tocou, ante o consideravel aumento das reservas sociais que solidificam, cada vez mais, o patrimonio social.

EMPRÉSTIMOS E DEPÓSITOS

Todas as operações do **BANCO DO POVO S. A.**, dadas á publicidade através dos seus balancetes mensais e do Balanço Geral encerrado no fim de cada exercicio, indicam um constante crescimento no seu volume de negócios.

A estatistica dos depósitos, que representam perfeito indice da confiança publica, oferece no **BANCO DO POVO S. A.** um quadro impressionante.

Para só nos referirmos aos saldos apresentados nos quadro ultimos quinquênios, êles apontam o grau de solidez do estabelecimento, através dos seguintes números:

1933 —	Cr$ . .	21.374.354,90
1938 —	" . .	38.472.926,50
1943 —	" . .	152.986.207,60
1948 —	" . .	305.910.384,60

E o balancete de agosto ultimo revela que êste saldo ascendeu, naquele mês, ao expressivo total de Cr$ 319.944.366,10, o que é de admirar numa fase de crise financeira que obriga os depositantes dos bancos, em geral, á utilização de grande parte das reservas acumuladas.

No que respeita ao movimento de empréstimos, ou seja ao inestimavel concurso que o **BANCO DO POVO S. A.** há prestado, difundindo o crédito e proporcionando meritória ajuda a todas as atividades, é digno de registo o aumento do saldo dos seus balanços anuais dentro do mesmo periodo, a saber:

1933 . . .	Cr$	18.554.900,00
1938 . . .		29.482.994,20
1943 . . .		126.195.465,40
1948 . . .		259.093.933,00

Enquanto isto, o ultimo balancete publicado, — o de agosto p. passado, — mostra que o saldo dos emprestimos atingia, então, á importancia de Cr$ 295.222.978,80.

A SERVIÇO DE UMA REGIAO

Ante o progressivo movimento que o **BANCO DO POVO S. A.** alcançou em Pernambuco, refletindo a confiança publica conquistada através dos anos, resolveu a sua administração, com o apoio dos associados em geral, torná-lo um instituto a serviço de toda a região nordestina. E assim é, que com menos de trinta anos, conta filiais em diversas praças como Salvador, João Pessoa, Natal, Maceió e Campina Grande, e, alem delas, agencias nas cidades de Garanhuns, Caruaru e Nazaré da Mata.

AGÊNCIA DE NAZARE' DA MATA

A cidade e o municipio de Nazaré da Mata sempre exerceram particular influência na economia de Pernambuco e, sobretudo, na zona norte do Estado.

Municipio essencialmente agricola, com numerosos engenhos de açucar, de produção assás desenvolvida, a sua pujança e a sua riqueza se refletiram, sempre, na cidade que possue um comercio acreditado e bem desenvolvido.

Daí, a iniciativa que tomou a administração do **BANCO DO POVO S. A.**, de instalar, ali, uma agência cuja inauguração festiva se efetuou na quarta-feira ultima, por entre vivas demonstrações de regosijo do nobre povo nazareno.

ATO INAUGURAL

A solenidade da inauguração realizou-se precisamente ás 15 horas, no predio adaptado ás instalações do Banco o qual fica situado á rua do Bom Jesus n. 95, no centro comercial de Nazaré da Mata.

Além da comitiva que, desta cidade, seguira, pela manhã, para aquela cidade, e composta de varios elementos da administração e funcionalismo do Banco do Povo S. A., a frente dos quais se viam o comendador Antonio Martins do Eirado, Diretor-secretario, dr. Renato Pires Ferreira, gerente da Matriz, sr. Eduardo Menezes Filho, inspetor geral, alem de representantes da imprensa do Recife, viam-se presentes, da sociedade de Nazaré da Mata, entre muitas outras, as seguintes pessoas: sr. Pedro Alcides de Figueirêdo, presidente da Camara Municipal e representante do Prefeito Manuel Barbosa de Vasconcelos; Padre Carlos Calábria, secretário do bispado e representante do sr. Dom Carlos Coelho, bispo diocesano; Dr. Benedito Marques Vieira, juiz de direito da comarca; Padre Antônio Leitão, pároco da cidade; sr. Angelo Lapenda, comerciante e Diretor-presidente da "Cooperativa Agro-Pecuária de Nazaré; sr. Arquimedes Bezerra de Albuquerque Maranhão, contador do "Banco Popular de Nazaré; sr. Artur Neves Filho, comerciante; sr. Mauricio Carneiro Ramos, da firma Ramos & Barros; sr. Clovis Ramos de Andrade Lima, comerciante; sr. João Normandia, da firma Normandia & Trajano; sr. Antonio Borba Filho, agricultor, por si e pelo sr. Antonio Borba de Albuquerque Maranhão; sr. João de Barros Negromonte, comerciante; sr. Laurindo Teobaldo de Azevedo, agricultor e proprietario; sr. José Morais de Albuquerque, capitalista e proprietario; sr. Virginio Simplicio Pessoa, comerciante; sr. Waldemar Coutinho, comerciário; sr. Joel Simplicio de Lima, gerente da Emprêsa Cine-Lux; sr. Solon de Morais Coutinho, comerciante; dr. Ivaldo Carneiro Leão, médico; sr. Eugênio Pimenta, comerciário; sr. Severino de Morais Coutinho, tesoureiro da Prefeitura; srs. Ginaldo Pessoa, Ernani Felipe e Severino Tavares Filho, estudantes; sr. Artur Bezerra de Miranda, comerciário; dr. Aristides de Paula Gomes, medico; sr. Marcelino Vicente da Silva, funcionario publico; sr. Euclides da Silva Bezerra, funcionário publico; sr. Romulo Brandão, contabilista e vereador municipal; sr. José Carlos Pimenta, comerciante; sr. Braz Perrelli, industrial; sr. Francisco Lapenda, agricultor; sr. Oscar Moura, bancário; sr. Napoleão Xavier de Morais, proprietario; sr. Vicente de Morais Pinho, agricultor; sr. José Vieira Junior, comerciante; sr. Primo de Farias, agricultor; sr. Luiz Gomes Maranhão, comerciante; senhorinhas Nair de Andrade e Clelia Raposo, funcionarias da "Cooperativa Agro-Pecuária de Nazaré; sr. José Pereira Neto, artista; sr. Severino Vieira Santiago, agricultor; sr. João Manuel Vieira de Melo, proprietario e correspondente do DIARIO DE PERNAMBUCO; senhorinha Josmelina Vieira da Silva, funcionária municipal; sr. Ulisses Vieira da Silva, proprietário; sr. João Correia Dantas, funcionario publico; senhorinhas Maria Eulina Pimenta e Aline Ramos, bancárias; sr. José Campos Sobrinho, fiscal do "Instituto dos Comerciários"; senhorinha Judith Veras, tabeliã; sr. Manuel Cavalcanti de Holanda, bancário; sr. João Lira Filho, estudante; sr. Raimundo Pereira de Assis, artista; sr. Nicodemos Moura, comerciário; senhorinha Maizia Vieira de Melo; sr. Elias Fiuza Chaves, bancário; sr. João de Morais Pinho, farmaceutico; sr. Horacio de Araujo Beltrão, comerciante; sr. José Barbosa Irmão, proprietario; sr. Rosemiro Barcelos, funcionario publico; sr. Francisco Simplicio Pessoa, comerciante; sr. José Pessoa Veiga, comerciante e vereador; senhorinhas Terezinha Calabria e Helena Ramos; sr. Emilio Moura Maranhão, funcionario publico; sr. Edison Borges da Silva, industrial; sr. João Eduardo Lira, comerciário e Pedro de Morais Ferreira, agricultor.

Dando começo á solenidade, o Padre Antônio Leitão, vigario da paróquia, procedeu á benção liturgica das instalações. Em seguida, o comendador Antonio Martins do Eirado, Diretor-Secretario do **BANCO DO POVO S. A.** proferiu um expressivo discurso que publicamos á parte, considerando inaugurada a agencia de Nazaré, e, após demorados aplausos, usou da palavra, em substancioso improviso, o Padre Carlos Calábria, representante do sr. Bispo diocesano.

Disse o mencionado sacerdote que desde que se tratou da instalação de uma agência do **BANCO DO POVO** em Nazaré da Mata, sentira-se ufano pois que isto era uma demonstração eloquente de que Nazaré voltava a seus tempos de fastigio e de marcante prosperidade.

"Esta cidade — acentuou —, precisava de uma casa bancária como o Banco do Povo, cujo nome é um padrão de honra na vida do Estado e do Brasil. E' motivo de orgulho e de confiança o ato a que assistimos pois se tem a impressão de que o Banco vai olhar os interesses das classes elevadas e amparar, com boa vontade, a classe média, acostumada a sofrer, á falta de elementos necessarios a um melhor aproveitamento dos seus esforços.

"Que se calem, disse enfaticamente, os pios agourentos dos pessimistas e confiem todos no **BANCO DO POVO** que traz a Nazaré propósitos de benemerencia através de amparo ás boas iniciativas".

Frizou, por ultimo, o Padre Carlos Calabria que o sr. bispo diocesano, a quem tinha a honra de representar e que, pelo motivo de se encontrar ausente da sede episcopal não pudera assistir, como era do seu desejo, áquele ato particularmente grato aos nazarenos, encarregara-o de transmitir parabens á administração do Banco, o que ele fazia com exultação, extendendo-os ao povo de Nazaré da Mata.

Discursou, finalmente, o sr. Pedro Alcides de Figueiredo que, em nome do Prefeito do municipio, ausente ao ato por motivos superiores, aludiu, com entusiasticas palavras, ao acontecimento que representava um grande passo no progresso da cidade. Mencionou, a seguir, a importancia que uma instituição de crédito como o **BANCO DO POVO** exercia num centro de trabalho como Nazaré da Mata, para concluir expressando seus votos pela prosperidade do novel estabelecimento de crédito que acabava de ser inaugurado.

Todas as solenidades, inclusive discursos, foram transmitidos pela Amplificadora de Nazaré da Mata que instalou microfone no local.

Após o encerramento da inauguração de que se lavrou uma ata circunstanciada que recebeu a assinatura de todos os presentes, foi servida uma taça de champagne.

ALMOÇO

Anteriormente á realização do ato inaugural acima descrito, a direção do **BANCO DO POVO S. A.** fez servir á comitiva do Recife, um lauto almôço, no qual tomaram parte tambem, especialmente convidadas, autoridades e pessoas gradas da sociedade de Nazaré da Mata.

Decorreu o ágape na mais franca cordialidade, sendo erguidos diversos brindes.

FUNCIONARIOS DA AGENCIA

A administração Central do **BANCO DO POVO S. A.** confiou a direção da sua nova Agencia a antigos funcionários que, através de destacada e correta atuação em diversas atividades, se revelaram dignos da confiança que lhes foi agora cometida.

Para o cargo de gerente, foi designado o sr. Aluizio Maciel, elemento de muito conceito nos circulos bancários do Recife e para o de contador foi escolhido o sr. Abilio Pimenta que exercia, ultimamente, idênticas funções na agência de Garanhuns.

Tambem se acham adidos ao corpo de funcionários da Agência de Nazaré da Mata os srs. Adair Barcelos e José Ferreira.

MENÇAO HONROSA

Sempre que ocorre, aqui ou acolá, uma realização do **BANCO DO POVO S. A.**, no sentido de ampliar seu raio de ação na zona a que vem prestando relevantes serviços, torna-se justo e oportuno referir a magnifica orientação que a sua Diretoria tem sabido imprimir aos negócios desta renomada organização creditária.

Ninguem pode esquecer, com efeito, que se o **BANCO DO POVO** se há imposto, tão dignamente, á confiança publica, se satisfatórios e admiraveis mesmo têm sido os resultados obtidos, até hoje, grande parte deste êxito vem decorrendo da capacida-

(Conclúe na 8ª. parina)

Discurso do comendador Antonio Martins do Eirado, diretor-secretario do "Banco do Povo S. A."

Meus senhores.

Nazaré é a cidade canavieira por excelência.

A cana, é a base da economia agricola de Pernambuco. Falar em Pernambuco é lembrar essa graminea opulenta, que nasceu com a Capitania, seguiu triunfante nos forais da Provincia e se impôs vitoriosa no próprio Estado, alicerçando a grandeza de Pernambuco. Ontem eram os engenhos de açucar, com a massa verde dos canaviais farfalhantes e, na época da colheita, o cheiro capitoso da bagaceira. Hoje as Usinas modernas carreando para o Estado as opulências do reinado do açucar.

Abrem-se as portas da agência do **BANCO DO POVO S. A.** no Municipio de Nazaré, guardiã da tradição desse patriarcado, e por que a elegemos a Capital da zona da mata de Pernambuco.

Não foi discricionária nossa eleição. Agimos com justiça e equidade e sem agravo nem ofensas.

Queremos cooperar com o vosso comércio que sabemos florescente, seguir com os esplendores de vossa industria, aqui, mais do que em qualquer outra parte matuta, sólida e bem dirigida. Daqui nos irradiaremos pelas cidades vizinhas, todas procurando Nazaré para o centro de seus negócios, tanto quanto buscam na Mitra ereta em sua catedral a benção apostólica do Principe da Igreja.

Os bancos têm hoje a missão social de unirem, para mais desenvolver, todas as fontes de produção. São eles alavanca de riqueza, espalhando o crédito para que o dinheiro tenha uma função social e humana. Pois bem, vimos aqui, como temos feito em tantas outras partes, representar esse papel, para o bem da economia brasileira.

O Banco do Povo S. A. é uma instituição genuinamente pernambucana.

Dêle já é todo o Nordeste do Brasil.

Temos crescido com êste sigma e para êste fim. Vamos crescer mais ainda, com vossa cooperação.

Está assim inaugurada a Agência do Banco do Povo, em Nazaré da Mata".

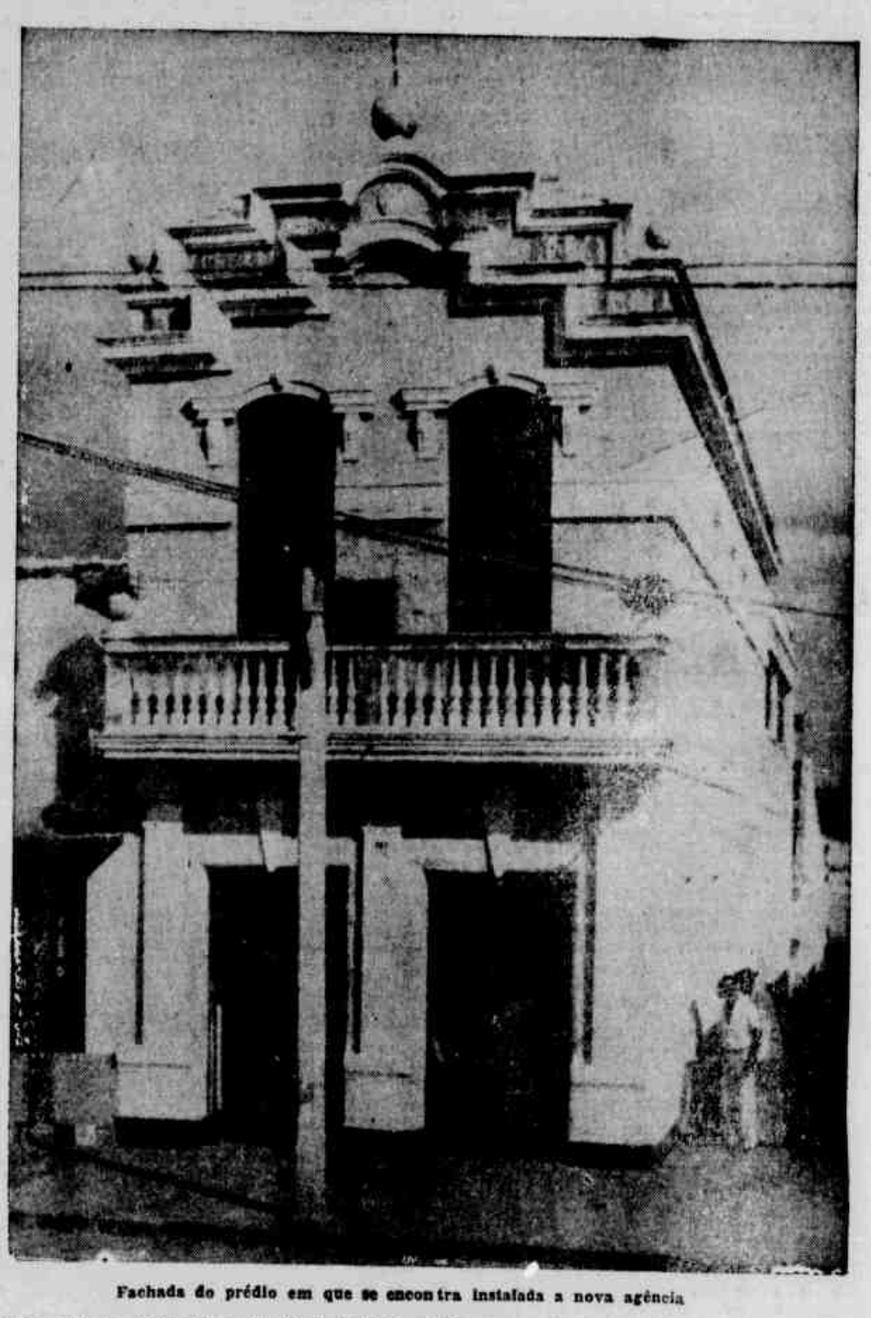

Fachada do prédio em que se encontra instalada a nova agência

O comendador Antônio Martins do Eirado, quando proferia o seu discurso inaugurando a agência do Banco do Povo em Nazaré da Mata

No ato inaugural, quando falava o Padre Carlos Calabria, representante do snr. Bispo de Nazaré

Contra o Santa Cruz a segunda exibição do Botafogo

Na Ilha do Retiro o inter-estadual de hoje

Por todos os meios os corais procurarão acompanhar o desenrolar da partida – Como formarão os dois quadros – Juiz inglês

No estadio da Ilha do Retiro, veremos, hoje, a segunda e ultima exibição da équipe do Botafogo, do Rio, que realiza uma rapida temporada nesta capital. Como adversario do alvinegro carioca, campeão do ano passado, surge o Santa Cruz Futebol Clube, legitimo expoente do soccer pernambucano e nordestino, autentico idolo das multidões. Lamentavel é que não se procure tornar accessivel a todos os fans tricolores esta exibição do seu quadro, cobrando-se ingressos de 40 e 20 cruzeiros, numa temporada que nada apresenta de excepcional, desde que o proprio Botafogo não nos trouxe a sua força maxima.

De qualquer forma, alguns conseguindo chegar á Ilha do Retiro, outros alcançando arvores e elevações dos terrenos circunvizinhos, a grande maioria escutando pelas descrições radiofonicas de Fernando Ramos e Fernando Castelão, o fato é que o jogo **Santa Cruz x Botafogo** se constitue a principal atração da tarde esportiva de hoje. É para o clube coral estão voltadas as atenções gerais, esperando-se que eleve bem alto a tradição do nosso futebol, comprometida com a derrota do **Esporte** no noturno de ante-ontem.

PROVIDENCIAS PARA O JOGO

As duas équipes deverão formar assim constituidas:

BOTAFOGO: Osvaldo — Gerson — Santos — Rubinho — Avila — Souza — Paraguaio — Geninho — Cesar — Jaime — Braguinha.

SANTA CRUZ: Zébinga — Biu — Palito — Guaberinha — Lucas — Peracio — Eloy — Amaury — Milton — Schiller — Valfredo.

Na direção do inter-estadual estará o arbitro inglês mr. Roberts Stanley, que virá especialmente para este fim.

MME. ISABEL LAUB

Avisa ás suas distintas freguesas que acaba de chegar do Rio e de São Paulo, onde adquiriu variada e belissima coleção de vestidos e chapéus.

SUED MODAS — Hospicio, 125 — Fone 2590

CAMPEONATO SUBURBANO

Somente na zona sul a rodada desta tarde

Oriental x Odeon e Estudantes x Guanabara os jogos programados para o estadinho de Giquiá – Em branco a zona norte

Com a entrega dos pontos feita pelo **São Paulo** ao **Iris**, está encerrado o returno do campeonato suburbano da zona norte. O **Tacaruna** foi o vencedor do primeiro turno e o **Guararapes** laureou-se no segundo. Agora, portanto, resta a partida decisiva entre ambos. **Na zona sul**, porém, marcha a tabela no inicio do returno, podendo oferecer multas surpresas. O **Locomoção** foi o vencedor do primeiro turno, estando todos os concurrentes, principalmente **Atlantico, Estudantes e Operação** colocados em situação de destaque no returno.

Hoje, na rodada suburbana, teremos apenas as duas partidas da zona sul. No estadinho de Giquiá, jogarão **Oriental x Odeon**, numa partida equilibrada, que poderá oferecer lances interessantes e **Estudantes x Guanabara**, antigo classico do futebol menor. Diante da crise que atravessa a équipe guanabarina, tudo indica que os estudantes passarão facilmente por este compromisso, matendo-se na posição de honra da tabela.

PROVIDENCIAS DA FEDERAÇÃO

Para os dois jogos suburbanos foram tomadas as seguintes providencias:

ORIENTAL x ODEON.
Capo do **Yolanda**.
Juiz — José Barbosa de Albuquerque.
Juizes de linha — **José Evan-**

(Conclúe na 12ª: pagina)

CAMPEONATO DE TENIS

Reaparecerá, finalmente, o esporte da raquete

Nautico, Esporte, Cometa e Ciclista no certame deste ano – Atividades do diretor de tenis da F. P. D. A., sr. Aluisio Periquito

Com a participação do **Nautico, Esporte, Ciclista e Cometa, a Federação Pernambucana de Desportos Amadores** dará inicio, no proximo dia 10, ao campeonato oficial de tenis de 1949. São passados muitos anos que não temos um certame tenistico oficializado desde quando Harry Leça sagrou-se campeão pernambucano, precisamente ha 10 anos.

Verifica-se o quanto andavam abandonados os esportes amadoristas em nossa terra, onde um campeão mantém o seu titulo por mais de duas decadas. Ainda bem que estamos anunciando o soerguimento do esporte da raquete. Uma prova de que a entidade amadorista está cumprindo o que prometeu. Com menos de um ano de existencia a FPDA tem concertado muita coisa torta e dado um belo exemplo de trabalho e ordem que precisa ser imitado.

O campeonato de tenis terá inicio na proxima semana. Na direção de tenis da entidade amadorista Aluisio Periquito traçou um programa que vem cumprindo com muita dedicação, o que nos faz prever um campeonato dos mais inteerssantes. Mesmo porque os ases da raquete terão uma oportunidade excelente, batendo-se pelo titulo maximo. Veremos o **Esporte** com os veteranos tenistas, o **Nautico** com a gente nova, o **Cometa** com uma representação ainda adolescente, e o **Ciclista** integrado pelos ingleses do **Country Club**.

1.° TURNO

Masculino:

1.ª TURMA:
Dia 10-10-949 — Nautico x Ciclista.
13-10-949 — Esporte x Cometa.
17-10-949 — Cometa x Nautico.
20-10-949 — Esporte x Ciclista.
24-10-949 — Nautico x Esporte.
27-10-949 — Ciclista x Cometa.

2.ª TURMA:
11-10-949 — Nautico x Ciclista.
14-10-949 — Esporte x Cometa.
18-10-949 — Cometa x Nautico.
21-10-949 — Esporte x Ciclista.
25-10-949 — Nautico x Esporte.
27-10-949 — Ciclista x Cometa.

JUVENIL:
16-10-949 — Esporte x Nautico.
23-10-949 — Ciclista x Nautico.
30-10-949 — Esporte x Ciclista.

FEMININO:
15-10-949 — Esporte x Nautico.
22-10-949 — Ciclista x Nautico.
29-10-949 — Ciclista x Esporte.

A INAUGURAÇÃO, ETC.

(Conclusão da 7ª. pagina)

de realizadora dos seus diretores.

Está a Diretoria atual constituida dos seguintes elementos:

Presidente, sr. Afonso de Albuquerque; vice-presidente, comendador Antonio Alvares de Carvalho Leges; 1º Secretário, comendador Antonio Martins do Eirado e 2º Secretário, Dr. Luiz Inácio Pessoa de Melo.

Na superintendência do **BANCO DO POVO S. A.**, encontra-se, desde muitos anos, o sr. Miguel Gastão de Oliveira, cuja atuação laborióśa e honrada, inteligente e fecunda, tem representado a garantia de uma orientação segura nos negocios e nas atividades do estabelecimento que lhe deve, — e reconhecidamente o proclama, — assinalados serviços.

✱ A Melhor Bicicleta Construida Atualmente

Hercules

THE HERCULES CYCLE & MOTOR COMPANY LTD. BIRMINGHAM ENGLAND.

A VENDA NAS BOAS CASAS DO RAMO

PARA PEDIDOS DE IMPORTAÇÃO, DIRIJA-SE AOS REPRESENTANTES EXCLUSIVOS NO BRASIL
CASA RAND COMÉRCIO E INDÚSTRIA S. A.
RUA DIÁRIO DE PERNAMBUCO, 119 – RECIFE

EAS/13/36

CAMPEONATO DE BASQUETE

Esporte e Nautico disputrão o anunciado clássico regional

Esta noite, nos Aflitos o grande prelio do certame de "bola ao cesto" – Duas táticas diferentes nas duas equipes – Jet e Ciclista jogarão na preliminar – Providencias

As arquibancadas da quadra dos Aflitos apanharão, na noite de hoje, grande assistencia para acompanhar os lances da luta que ali será travada entre alvi-rubros e rubro-negros, aqueles empenhados em conservar sua invencibilidade, estes em arrancá-la, melhorando, ao mesmo tempo a sua posição na tabela do campeonato, já comprometida, em face da derrota que sofreram frente ao Atletico.

O nosso publico esportivo terá oportunidade de assistir, no curso da peleja, a uma verdadeira disputa entre duas tecnicas, porquanto cada um dos quadros adota um padrão de jogo diferente. No tocante á formação de defesa, por exemplo, vem o conjunto alvi-rubro adotando o que se chama de "marcação de homem a homem". No ataque, nota-se que aplica a formação em cruz, quando atacando contra "defesa por zona", utilizando "chaves" ou seja jogadas pre-estabelecidas — quando o adversario tambem adota "homem a homem". De modo geral, portanto, trata-se de um conjunto que procura nas jogadas a vitoria, lançando mão, sempre que possivel, de um padrão de jogo sistematizado, valendo a improvisação individual mais como recurso do que como base do seu ataque. Enquanto isto, teremos o quadro rubro-negro adotando a marcação por zona e fazendo, no ataque, da improvisação de jogadas e rapidez no contra-ataque, a base de seu padrão.

Contará o "five" dos Aflitos com o concurso de todos os seus titulares, enquanto no conjunto rubro-negro, por seu turno, reaparecerá Felix, sem nenhum favor, o elemento mais produtivo do seu quadro.

Ha em torno dessa peleja um interesse especial ,não somente porque ela envolve dois rivais de todos os tempos, como, sobretudo, porque vai valer como um test definitivo diante do resultado do ultimo encontro de alvi-rubros e rubro-negros, quando a diferença, apenas, de um ponto no marcador, não evidenciou superioridade para nenhum dos dois bandos.

Fazendo a preliminar, estarão na quadra **Jet x Ciclista**, este ultimo, ao que sabemos, fortemente reforçado com o concurso dos veteranos Roberto, Aluisio Periquito, José Morais e outros. A despeito disso, continua o conjunto do **Jet** como franco favorito da peleja, sobretudo, depois do seu encontro com o **Santa Cruz**, quando atuou brilhantemente, alcançando uma vitoria por larga margem de pontos.

Para escolha do delegado, campo e juizes para o jogo, estiveram reunidos, ontem, na sede da FPDA, a Comissão Tecnica de Bola ao Cesto, bem assim os representantes dos clubes disputantes, recaindo a escolha nos seguintes:

Campo — **Quadra do Nautico.**

Delegado — **Sargento Tong** Viana.

Para o jogo **Ciclista x Jet**: Horario — **19.30** com 15 minutos de tolerancia.
Juiz — Jaime Brito Bastos.
Fiscal — Neusildo Seabra.
Cronometrista — Valdemar Borges Rodrigues Filho.
Apontador — Olavo Bandeira.

Para o jogo **Nautico x Esporte**.
Juiz — Tte. Josquim Martins.
Fiscal — Walter Sodré.
Cronometrista — Jorge Brennand.
Apontador — Jorge Costa.

O TRANSPORTE MAIS UTIL E ECONOMICO

Com Cr$ 6.500,00 obterá V.S. uma Motoneta. Este veículo de consumo reduzidissimo, pois lhe dará 160 quilometros com um galão de gazolina, o tornará independente das filas de Onibus e ainda lhe proporcionará bons passeios em seus dias de folga. Vendas á vista e prazos, nos Agentes:

PINTO, IRMAO & CIA. LTDA.

Rua da União e Rua da Aurora n. 295
Telefone: 2032

(6405)

QUER VESTIR-SE BEM GASTANDO POUCO ?

OS EXCLUSIVISTAS RENNER, AFIM DE DEMONSTRAR A EXCELENCIA DE SEUS ARTIGOS ESTÃO DANDO ATÉ 20 DO MÊS PROXIMO FUTURO, UMA LEGITIMA E ESPECIAL BONIFICAÇÃO NOS SEGUINTES ARTIGOS DA AFAMADA MANUFATURA RENNER:

ROUPAS FEITAS DE LINHO E CASIMIRA CORTE MODERNO E ELEGANTE DESDE .... Cr$ 580,00

ROUPAS FEITAS DE BRIM (POPULARES) ALTA CONFECÇÃO A COMEÇAR DE .... Cr$ 260,00

CALÇAS DE CASIMIRAS E LINHOS EM VARIADOS PADRÕES E PREÇOS INCLUSIVE CALÇAS SMOKINGS.

ALPERCATAS RENNER — CONHECIDAS COMO AS MELHORES DO MUNDO

ARTIGOS DE CAMISARIA DA REPUTADA MARCA "TANNHAUSER". CAMISAS, PIJAMAS, SLEX, CUECAS, GRAVATAS ETC. — CERTIFIQUEM-SE VISITANDO A LOJA RENNER — CYSNEIROS & CIA. — RUA DUQUE DE CAXIAS N.° 281 — FONE: 6758.

(6488)

"Evita" deverá cruzar o disco no pareo principal da programação turfistica

Correrá em 1.600 metros com Sedutor, Galatéa e Coary – Tambem o 4.° pareo merece a preferencia dos aficionados – Seis pareos num "meeting" de sensação – Programa, montarias e possibilidades dos parelheiros

Em prosseguimento ao calendario turfistico de 1949, promovido pelo Joquei Clube de Pernambuco, teremos animado "meeting", esta tarde, no hipodromo da Madalena. Apesar da falta de animais de corrida com que lutam os dirigentes do nosso turfe, seis equilibrados e atraentes pareos formam o programa, oferecendo momentos de sensação aos aficionados do elegante esporte das redeas. Porque o publico frequentador do Prado não se interessa pelo futebol e prefere ficar em casa a não comparecer ao hipodromo da rua Carlos Gomes.

Varias provas empolgantes assistiremos na pista do Lucas. Em primeiro plano destaquemos o 5.° pareo, em 1.600 metros, onde Sedutor terá de fazer muita força para manter o seu cartaz diante de Evita, Galatéa e Coary. Tambem o 4.° pareo deverá oferecer momentos emocionantes, aguardando-se com especial interesse o reaparecimento de Malaguena, que será adversaria de El-Tigre, A Suma, Macujina e Margot.

PROGRAMA DA REUNIAO

Para a reunião turfistica de hoje foi organizado o seguinte programa de seis pareos:

1.° PAREO — 900 metros — Premio "Pecadora" — Dotação de Cr$ 2.000,00.

	ks.	Montarias
1 — Ix	50	— Malaquias Luiz
2 — Stambul	56	— Ary Medina (aprendiz)
3 — Ipiranga	50	Venceslau Pereira
4 — Beberibe	48	— Não correrá

CONDIÇÕES: — Com as melhoras obtidas pelo velho Stambul, que ainda contará com a descarga do aprendiz, tornou-se um pareo de perfeito equilibrio a primeira prova da tarde. x e Ipiranga têm, no entanto, as nossas preferencias e indiferentemente poderão cruzar o disco do vencedor nas primeira e segunda posições.

2.° PAREO — 900 metros — Premio "Rolinha" — Dotação de Cr$ 2.000,00.

	ks.	Montarias
1 — Brucato	50	— Capiassa Junior
2 — Bosto	54	— Venceslau Pereira
3 — Piririguá	50	— Agnaldo Santos
4 — Pecadora	48	— José Silva (aprendiz)

CONDIÇÕES: — Piririguá é o favorito absoluto da prova. Repetindo o feito de domingo, quando caiu defronte ás sociais, de certo que cederá o posto de honra a outro. Pecadora poderá roubar a posição indicada para Bucrato, que é o segundo lugar. Boato é boato mesmo.

3.° PAREO — 1.000 metros — Premio "Margot" — Dotação de Cr$ 2.000,00.

	ks.	Montarias
1 — Rolinha	48	— Venceslau Pereira
2 — Ruby	54	— Desconhecida
3 — Gaulesa	52	— Capiassa Junior (aprendiz)
4 — Olinda	48	— Alcione (aprendiz)

CONDIÇÕES: — Olinda poderá levar de barbada os seus companheiros da tarde de hoje, uma vez que a turma é fraca e Ruby e Gauleza estão afastados de ha muito da pista do Lucas. Indicamos, portanto, Rolinha para a posição secundaria.

4.° PAREO — 1.200 metros — Premio "Perfilaço" — Dotação de Cr$ 2.000,00.

	ks.	Montarias
1 — Margot	48	— Agnaldo Santos
2 — Macujina	52	— Antonio Silva
4 — El-Tigre	50	— Manuel Silva
3 — A Suma	48	— Desconhecida
5 — Malaguena	54	— Venceslau Pereira

CONDIÇÕES: — Apesar de domingo ter levado uma tremenda surra de Perfilaço, a potranca Macujina tem francas possibilidades de vitoria, encontrando em Margot uma adversaria de respeito, que poderá lhe furtar a posição. Malaguena, desturmada, não inspira confiança.

5.° PAREO — 1.600 metros — Premio "Sedutor" — Dotação de Cr$ 2.000,00.

	ks.	Montarias
1 — Evita	50	— Belarmino Pereira
2 — Sedutor	50	— Ary Medina (aprendiz)
3 — Galateia	48	— Capiassa Junior (aprendiz).
4 — Coary	50	— F. Rogaciano

CONDIÇÕES: — Raça é raça; por este motivo, Evita é apresentada como a principal candidata ao primeiro posto. Sedutor é o unico adversario que poderá roubar a posição indicada para Evita, desde que os demais não têm apresentado boas atuações nas ultimas carreiras.

6.° PAREO — 1.200 metros — Premio "Salomão" — Dotação de Cr$ 2.000,00.

	ks.	Montarias
1 — Amigo	52	— Malaquias Luiz
2 — Ciclone	48	— Antonio Silva
3 — Salomão	48	— José da Columbia
4 — Hiperbole	58	— Ary Medina (aprendiz)

CONDIÇÕES: — Mais um pareo feito para o potro de Costa & Uchoa, que ainda será favorecido pela distancia, apesar de correr com mais dois quilos do que está programado, uma vez que o joquei não dá o peso. Salomão deverá ser secundado por Amigo, só não o fazendo se Hiperbole tiver obtido melhoras excepcionais, o que não acreditamos.

CAMINHÕES BEDFORD DE 5 TONELADAS

um produto da

GENERAL MOTORS DO BRASIL S/A.

Estóque

MOREIRA, IRMAOS COMERCIO S/A.

Rua da Concórdia, 278

Recife — Pernambuco

Instale eficientemente seu escritório

com móveis e equipamentos de aço BYNCO

• Material de alta qualidade
• Linhas aerodinâmicas
• Comodidade
• Harmonia de conjunto
• Funcionamento perfeito
• Acabamento primoroso
• Solidez de construção

criando, assim, condições indispensáveis para o alto rendimento do trabalho num moderno escritório. Há um móvel "Bynco" especialmente desenhado para cada fim. Não deixe de examiná-los.

...e móveis especiais sob encomenda, para todos os fins.

SOLICITEM CATÁLOGOS E INFORMAÇÕES COM OS

DISTRIBUIDORES EXCLUSIVOS **BYINGTON & CIA.** RUA NOVA, 378 - 3.º ANDAR TEL. 6314

J. B.

pelos municípios

Agradavel e pitoresca excursão à cidade paraibana de Umbuzeiro

ASPECTOS E NECESSIDADES LOCAIS – UM CLIMA MAGNIFICO E UMA GENTE INEXCEDIVELMENTE HOSPITALEIRA – APÊLO AOS UMBUZEIRENSES ILUSTRES EM PRÓL DE UMA ANTIGA E JUSTA ASPIRAÇÃO

Samuel SOARES

Abrimos, hoje, uma especie de exceção nos objetivos desta pagina, consagrada á divulgação de assuntos e de noticias pertinentes aos municipios do interior pernambucano.

A questão de espaço e de outras dificuldades ainda não vencidas, tem-nos impossibilitado de dedicar ao interior de outros Estados, principalmente os da região nordestina onde este DIARIO conta ampla difusão, dado o seu empenho de defender de preferencia, os interesses regionais, um serviço identico ao que oferecemos ás comunas de Pernambuco.

A excepção de hoje deriva do proposito de focalizarmos, aqui, os interessantes aspectos de uma cidade paraibana tão estreitamente vinculada ao nosso Estado, pois que no que ela aparenta, quase não há como distinguir os cidadãos que vivem sob a proteção juridica e administrativa de Pernambuco ou da Paraiba. Cidade pertencente ao territorio deste ultimo Estado, liga-se de tal modo a uma vila pernambucana, que a nenhum forasteiro ou visitante é possivel descobrir onde se limitam ambas, e qual o criterio natural ou convencional da divisão estabelecida. De qualquer forma, porém, é inegavel que essa cidade recebe maior influencia do nosso Estado, dadas as facilidades de comunicação e de transporte não somente com o Recife, mas tambem com toda a zona do norte pernambucano.

Refirimo-nos — e o titulo desta nota já o indicou, — á cidade do Umbuzeiro que visitamos há poucos dias, com a alegria de constatar, bem perto daqui, a existencia de uma localidade cujos encantos naturais, cujo clima e cujo povo, inexcedivelmente bom e hospitaleiro, lhe emprestam condições privilegiadas que se tornam dignas de ser tanto conhecidas como proclamadas.

ASPECTOS INTERESSANTES

A cidade de Umbuzeiro, situada num dos contra-fortes da cordilheira da Borburema, é um ponto limitrofe entre Pernambuco e Paraiba. O divisor de aguas, quase imperceptivel em varios trechos, sobretudo para quem vai de fora, é a referencia mais exata aos limites dos dois Estados.

UMBUZEIRO — Casa, á rua Getulio Vargas, em que nasceu o jornalista Assis Chateaubriand

O casario da vila de Umbuzeiro, pertencente ao nosso municipio de Orobó, confunde-se com o da cidade, formando um todo no aspecto de uma unica localidade. Quanto ao povo, então, não há que distinguir: o mesmo sentimento de hospitalidade, o mesmo espirito de ordem e de compreensão, de respeito e de disciplina, o que se caracteriza, enfim, nas proprias relações administrativas.

Umbuzeiro fica, apenas, a 123 quilometros do Recife, por estrada de rodagem, mantendo um serviço diario de onibus com a capital pernambucana. Está a 735 metros de altitude e, graças a isto, bem como á circunstancia de ser situada no planalto, possue excelente clima, frio e seco em todas as épocas, e que, segundo opiniões autorizadas, pode ser distinguido entre os melhores e mais salubres de toda a região nordestina.

Não há que vacilar na afirmativa de que, ao lado das condições de salubridade que Umbuzeiro regista, o seu aspecto é agradavel e pitoresco. O panorama que dali se descortina, para todas as direções, é soberbo e encantador. Os campos, em seu derredor, são vicejantes e uberrimos e as terras são intensamente cultivadas. Agua existe por toda parte, e em abundancia.

A cidade (e dela não pensamos em separar, quanto a isto, a vila de Umburetama) deve contar cerca de 5.000 habitantes. A construção, em geral, é boa, apresentando alguns predios vistosos e de solida estruturação.

A igreja matriz é um belo templo, de estilo majestoso, e com certa imponencia. Foi construida entre 1937 e 1941, sob a administração do venerando conego Antonio Ramalho que, há muitos anos, exerce ali o paroquiato, com uma abnegação e uma operosidade que, de tão conhecidas, o tornam estimado de todos os paroquianos.

Como dissemos, é um templo bonito e, sobretudo, bem cuidado. O altar-mor, inteiramente de marmore, é muito gracioso e admiravel. Ali foi posto mercê da oferta do saudoso umbuzeirense, dr. Epitacio Pessoa que, chegando a ocupar o mais alto posto administrativo do país, não esqueceu a terra que lhe serviu de berço assim como a outros paraibanos ilustres. Os altares laterais tambem são de marmore e foram doados por elementos da familia Pessoa a quem deve Umbuzeiro inestimaveis serviços.

Há um grupo escolar, de aspecto imponente e situado na praça Coronel Antonio Pessoa. No centro desta praça vê-se, sobre um pedestal de marmore, o busto, em bronze, do inesquecivel umbuzeirense em quem os filhos da terra exaltam as qualidades de um dos seus maiores e mais destacados beneficiadores.

Vale mencionar, ainda, uma boa Casa de Saude, mantida pelo Estado, e que é um predio de excelente aspecto e de sobrias porém confortaveis instalações. O Mercado Publico, que a Prefeitura acaba de remodelar, inteiramente, é um edificio de otima apresentação.

Dos habitantes de Umbuzeiro pode-se dizer tudo quanto resume o sentimento de hospitalidade caracteristica do nordestino, maxime do que vive nas localidades do interior. Acrescente-se, porém, que entre eles prepondera uma comunicabilidade envolvente, como efeito de uma união quase fraternal ali existente. Chegamos a admitir que a excelencia do clima garante ao povo um estado de perpetuo bom humor, uma percepção mais acentuada de como a união é construtiva e fortalece o animo das criaturas entre as quais se exerce.

Não há, finalmente, como resgatear encomios á indole ordeira dos umbuzeirenses, á sua hospitalidade, ao espirito acolhedor com que recebe os que procuram conhecer aquele recanto sertanejo tão aprazivel e maravilhoso quanto ignorado e desconhecido.

FESTA DA PADROEIRA

Como todas as cidades do interior, tem Umbuzeiro suas festas tradicionais. Duas, no entanto, se destacam entre aquelas que, em cada ano, alvoroçam seus moradores e provocam a atenção das populações vizinhas e adjacentes.

Uma de natureza profana, posto que original e ingenua, é a da *quejaada*, que se realiza em setembro ou outubro, emprestando á localidade, no decorrer de dois dias, um aspecto de extraordinaria movimentação.

Nela, prevalece o espirito partidario que divide o povo, apenas, para um maior esforço pelo brilhantismo dos festejos. A luta trava-se renhida, a disputa é veemente, mas o sentimento de união e de fraternidade faz confundir, ao final, os vencedores e os vencidos.

As correntes do "azul" e do "encarnado" ativam-se de maneira espetacular e, nesta festa caracteristicamente sertaneja, tais são o entusiasmo e o "fanatismo" que nas outras ainda prevalecem pelo menos como pretexto para um trabalho produtivo em prol do brilhantismo de que se revestem.

A outra festa, pomposamente celebrada, é a da excelsa padroeira de Umbuzeiro, Nossa Senhora do Livramento, e que se efetua, após solene novenario, no ultimo domingo de setembro. Nesta, predomina o espirito de religiosidade e de devoção á Virgem para quem os umbuzeirenses têm voltadas a sua fé e a sua confiança incontrastaveis.

Assistimos á deste ano. Serviu-nos ela de motivo para o conhecimento de um encantador sitio sertanejo do nordeste e para que nos puzessemos em contacto com uma gente simples e fidalga, solicita e generosa na dispensação de uma acolhida inegualavel.

Ali fomos conduzidos por um convite amigo. Cicero Corrêa que, apesar de pernambucano, ali viveu a sua infancia e a sua adolescencia, é um eterno enamorado dos encantos da terra que adotou como sua. Ouvi-lo falar de Umbuzeiro é vê-lo rejuvenescido por um entusiasmo que parece exagerado na descrição dos encantos locais. Conhecer Umbuzeiro é chegar á evidencia, no entanto, de que o valoroso sertanejo e sertanista não pode, como ninguem, cantar os louvores da "princesa encantada" que dorme ao fundo da fonte do Orondongo.

A festa foi concorredissima e pomposa. Parte religiosa, tomada de exercicios piedosos e edificantes. Parte profana, um complemento da primeira pela beleza moral de um ambiente raro, nos tempos que correm. Aos esforços inteligentes do conego Ramalho, o querido paroco de Umbuzeiro, veio juntar-se a brilhante cooperação de dois outros sacerdotes: — o religioso carmelita Frei Pio, — o pregador — o "gigante da palavra", como bem acentuou Cicero Corrêa, e o padre Gentil Diniz, paroco de Orobó cujo dinamismo e cuja bondade têm o condão de conquistar simpatia e admiração.

CURIOSIDADE

Já dissemos que Epitacio Pessoa era umbuzeirenhe, condição que bastaria por si só, para atestar que Umbuzeiro, a pequena cidade paraibana, foi berço de um grande e ilustre brasileiro que tantos serviços prestou ao país e que tanto o honrou e dignificou no concerto dos demais países. Mas toda a familia Pessoa, que veio a se desdobrar nos ramos Pessoa da Silva, Pessoa Cavalcanti e Pessoa de Queiroz, cada um possuindo valorosos elementos, brasileiros ativos e honrados, tambem teve origem naquela mesma terra que pode ser chamada, assim, de viveiro de homens utilissimos á sociedade e á Patria. E ali, em Umbuzeiro, fomos descobrir e focar, na objetiva de uma desengonçada maquina fotografica, a casa em que nasceu o genio do jornalismo brasileiro que é Assis Chateaubriand.

Existem, destarte, por este Brasil afora muitos umbuzeirenses ilustres que, pelo prestigio de que desfrutam e pelo valor que possuem, inspiram aos seus conterraneos matutos, isto é, aos que vivem em Umbuzeiro, a confiança de que não descurarão os interesses e os justos anseios daquela encantadora gente.

A' parte, no entanto, dos afamados filhos da mesma terra em que nasceu Epitacio Pessoa, desses que se projetaram na vida do nordeste e do país, há os umbuzeirenses modestos que não podem esconder atributos admiraveis e qualidades de otimos servidores da gleba em que se fixaram.

José Souto Lima a quem conhecemos agora e de cuja atuação procuramos nos inteirar, ante a estima e a confiança de que goza no seio da sociedade local, é um deles.

Pernambucano de origem, ali foi ter há mais de quarenta anos. Casou-se e constituiu uma prole garbosa e farta: cinco filhos e nove filhas. Vive integrado na vida de Umbuzeiro. Tabelião publico, o seu oficio se converte num apostolado de bem servir a ricos e pobres.

Além disto, é um grande artista e a sua arte, a "arte divina" exerce sobre seu espirito uma fascinação e um dominio. E' o musicista de quem Levino Ferreira falara, havia pouco dias, para os nossos leitores, chamando-o de Strauss brasileiro, pelas valsas que só se comparam ás do compositor austriaco.

Dirigiu, desde os seus primordios, a banda musical que lá existe, fundada em 1909 e, na igreja, vimo-lo regendo o coro, na execução magistral de partituras sacras de alto porte, nas quais, vez por outra, ele proprio entoava solos magnificos e seguros. Em seu derredor, moças e rapazes atentos á sua batuta, fieis á sua orientação orfeonica, filhos seus a maioria. E a nossa curiosidade acabou por descobrir que a maior parte daquelas partituras era de composição do proprio regente, era do Strauss nascido no Nordeste do Brasil.

ANTIGA ASPIRAÇÃO

Cada umbuzenrere, seja homem ou mulher, rico ou pobre, vive alentado por uma esperança muito viva que, em qualquer outra parte, talvez já se houvesse dissipado: — a de ouvir, um dia, o silvo de uma locomotiva repercutindo nas quebradas daquela serrania.

Há muitos anos, projetou-se a construção de um ramal ferroviario de Limoeiro a Umbuzeiro e no governo Epitacio Pessoa, o encaminhamento das primeiras providencias, dos primeiros serviços convenceu o povo umbuzeirense de que o projeto seria concretizado.

La está, na cidade, a construção, deixada em meio, da Estação que, no entanto, oferece, ainda agora, a solidez de uma estrutura que suporta o acabamento necessario. Tudo paralizou, muito embora da parte de cá, isto é, partindo de Limoeiro, a estrada proseguisse, vagarosamente embora, até Bom Jardim. Resta, por conseguinte, o trecho Bom Jardim-Orobó-Umbuzeiro, de apenas 18 quilometrfos.

Sambem todos, porém, que nesses 18 quilometros restantes, 50 por cento (veja-se bem, 50 por cento) já estão feitos através de obras darte, pontilhões, cortes de terra etc.!! Isto foi comprovado por engenheiros especializados.

No orçamento da União para o corrente exercicio, figura o credito necessario á conclusão do serviço.

Quer isto dizer que, para ser satisfeita a antiga, a razoabilissima aspiração do umbuzeirense, falta o esforço dos seus conterraneos ilustres que contam prestigio nas esferas administrativas do país e podem exigir a aplicação de uma verba que já está criada. E é obvio que os paraibanos de outras origens tambem estão no dever de reclamar a conclusão do mencionado serviço. Os pernambucanos, a seu turno, não podem se tornar indiferentes á sua realização.

O termino da sobras do ramal ferroviario Bom Jardim-Orobó-Umbuzeiro é um imperativo para o momento.

Não vale esquece-lo para os que se interessam pela prosperidade não apenas de Umbuzeiro mas de uma vasta zona de terras fertilisimas e produtoras.

Alô, pernambucanos! Alô, paraibanos! Está no Nordeste o Presidente Dutra!

UMBUZEIRO — Aspecto da procissão à saida da Igreja matriz

UMBUZEIRO — Aqui se vê um trecho de rua que, a partir do sobrado, inclusive, pertence à vila pernambucana de Umburetama

UMBUZEIRO — Estação ferroviaria que não chegou a ser concluida

BOM CONSELHO

Ginasio São Geraldo – Dia da Arvore – Concurso estudantil – Sociais

Valdemar Gomes de SANTANA
(Para o "D. P.")

Homenagem aos alunos do Ginásio São Geraldo — Pela comissão composta dos senhores Miguel Crescencio, Valdemar Tenório Guedes, Otávio Miranda, Jadir Tenório, Valdemar Urquiza, João Urquiza Valença, Luiz Xisto Feliciano, Gervásio Vieira Pires, João Torres Meira, Luiz de Oliveira Crespo, João Pereira, Massilon Macedo e José Vieira Belo, foi oferecido aos alunos do Ginásio São Geraldo uma taça com a inscrição **"Ao Ginásio São Geraldo reparando uma injustiça"**, como premio, pela maneira por que se distinguiram na parada de 7 de Setembro, nesta cidade. Nesta ocasião usaram da palavra o professor Pedro Crescencio de Gois, professor João Urquiza Valença, os vereadores Otávio Miranda, Miguel Crescencio e o prof. Valdemar Gomes de Santana, diretor do referido Ginásio. No dia seguinte, realizou-se, um pic-nic na fazenda **Encantados**, de propriedade do sr. Valdemar Tenório Guedes, no qual tomaram parte professores e alunos do estabelecimento, tendo sido oferecido um lauto almoço na casa de vivenda. Agradecendo a gentileza do acolhimento recebido, falou o aluno Joaldi Soares, do 1.º ano ginasial.

Dia da Arvore — Comemorando o **"Dia da Arvore"**, o Grupo Escolar **"Mestre Laurindo Seabra"**, festejou a passagem deste dia, com o seguinte programa:

Ás 16 horas, "Lunch" de leite oferecido aos convidados e alunos.

Ás 16 1/2 horas, plantio de duas árvores no campo do educandário.

Ás 17 horas, Jogos esportivos pelas diversas equipes do Grupo Escolar.

Visitas — Visitou esta cidade no dia 25 do corrente, uma caravana composta de professoras, alunas e várias senhoritas da sociedade de Palmeira dos Indios. A referida caravana, chefiada pelo seminarista Luiz de Sousa Cavalcanti, alem da visita oficial a esta cidade teve como objetivo angariar donativos para construção das obras da matriz daquela cidade. Para isso, os caravaneiros levaram a efeito no Teatro Municipal, o drama intitulado **"Izabel da Turinja"**.

— Em visita a pessoas de sua familia, estiveram nesta cidade, as senhoras Nair Gomes, Jesuina Felix e a senhorita Maria de Lourdes Gomes de Santana.

Rainha dos Estudantes — Por iniciativa das professorandas de 1949, do Colégio Nossa Senhora do Bom-Conselho, realizou-se, no dia 24 do corrente, a festa da **"Miss Estudante"**, cuja renda será empregada em beneficio das professoranda orfans daquele educandário. Em frente á Prefeitura local, foram instaladas barracas e várias outras diversões, destacando-se, principalmente, as barracas **"Vitória"** do cordão azul e **"Noite no Havai"**, do cordão encarnado, as quais estavam sob a orientação das referidas professorandas.

Outra atração, que despertou grande interesse no povo, foi o concurso para eleição da — **miss estudante de 1949**. A ultima apuração realizou-se no prédio do **Centro Litero-Civico Bomconselhense**, com a presença da comissão responsável, autoridades e grande numero de pessoas de destaque da sociedade local. Aberta a urna para a apuração final, pelo prof. João Urquiza Valença, verificou-se, o seguinte resultado: Marlene Urquiza Cavalcanti, 9646 votos, Juliene Tenório, 4944 votos e Eimar Cardoso, 2891 votos, e várias outras candidatas menos votadas.

Terminada a apuração foi proclamada e logo em seguida coroada "Miss Estudante" de Bom Conselho a senhorita Marlene Urquiza Cavalcanti aluna do Ginásio São Geraldo desta cidade. Em continuação ao programa organizado para a festa dos estudantes deu-se inicio a um baile em homenagem á rainha proclamada sendo executado inicialmente pela jazz-band "Vilas Lobo" a valsa "Soluços" a qual foi dançada pela rainha dos estudante e as professorandas presentes.

Aniversários — Por motivo do seu aniversário que transcorreu no dia 4 do corrente recebeu muitos cumprimentos o sr. Aureliano Gonçalves pastor da Igreja presbiteriana desta cidade.

— Completou anos no dia 24 do corrente a professora Jaciara Tenório filha do sr. Ulisses Tenório Coletor Federal em Pesqueira e de sua esposa Maria Tenório Urquiza Tenório.

IOFOSCAL
crianças em idade escolar
O fortificante indicado para as

ASSUNTANDO...

Zeno COVA

Ha cerca de sete meses os "três grandes" — PSD, UDN e PR — estão empenhados na solução de um problema aparentemente sem grandes complicações. E nada de encontrarem a incognita, que é um candidato á sucessão do General Dutra. Não sei se os Presidentes das três agremiações partidarias já pensaram no desserviço que estão fazendo aos seus Partidos. Sim. Porque não poderiam dar maior demonstração de incapacidade politica. O Povo está observando.

E se tais Partidos não são capazes de resolver esta cousa tão simples, que é a indicação de um candidato a um cargo eletivo, muito menos terão credenciais para a solução dos intrincados problemas de interesse da coletividade.

O resultado é que os senhores Nereu Ramos, Prado Kelly e Artur Bernardes são os maiores propagandistas dos Partidos que não fazem parte do acordo inter-partidario. Não deve causar admiração a ninguem que a dificuldade de arranjar eleitores seja maior do que a de arranjar um candidato. Porque os brasileiros estão vendo os conchavos feitos e desfeitos, as negaças, o desfilar das ambições descontroladas, o egoismo, a falta de patriotismo dos "três grandes" e vão tomando nota para o ajuste de contas no momento oportuno, que é o dia da eleição.

Com que autoridade moral poderá se apresentar um candidato que seja fruto de um conluio, em que tanta cousa feia está á vista de todos?

* * *

A situação politica de Pernambuco, no setor do PSD, está ficando mais clara. Já não se garante mais o rompimento de Osvaldo Lima com Agamenon. Eu, do meu cantinho observando as "marchas e contra-marchas dos Partidos politicos", já afirmei que só acredito numa briga de Osvaldo Lima com Agamenon um ano depois que a briga haja ocorrido.

Sempre julguei que aquela aparencia de desentendimento é um truque para apanhar os adversarios na arapuca do caboclo de Serra Talhada. A UDN parece que gosta de ter como realizado aquilo que ela gostaria que se realizasse. Isso em politica tem seus inconvenientes bem sensiveis. Agamenon tem dado provas evidentes de que ninguem pode lutar contra ele fiado em erros crassos que ele comete.

Ninguem lhe nega vontade de ficar sempre de cima e não é prudente desconhecer a sua extraordinaria capacidade de manobra para a consecução do objetivo. Quem não souber dessas cousas, entra em campo com grandes desvantagens numa pugna com o "malaio"...

* * *

Ha uns terrenos na Avenida Rui Barbosa, pertencentes a capitalistas do Recife, que estão precisando da atenção do Governo Municipal. Os cidadãos compraram os terrenos e foram embora. Nem ao menos se deram ao trabalho de construir o muro. E o mato toma conta dos mesmos. Fazem deles deposito de lixo. Uma coisa feia, em suma.

No entanto, parece que a Prefeitura pode dar um jeito ao caso sem ao menos a necessidade de gastar dinheiro. Intimará os proprietarios para a construção dos muros. Com isso, sem qualquer despesa, apenas com um pouco de boa vontade pela sorte da cidade, teremos melhorado o aspecto daquela Avenida tão bonita.

Se as nossas ruas que não têm calçamento estão numa situação deplorabilissima, — rua do Cajueiro, rua da Esperança, rua do Rato, Avenida Santa Terezinha e mais outras e outras mais — com escavações que dão idéia de uma cidade que preparasse apressadamente a sua defesa, á semelhança do que foi feito em Juazeiro do Norte ou em Canudos, que ao menos se cuide daquelas cousas que não exigem dispendio de dinheiro.

Garanhuns, 28 de setembro de 1949.

PALMARES

Calçamento da Rua Fausto Figueiredo — Vai ser iniciado o calçamento a paralelepipedos da rua Fausto de Figueiredo, nesta cidade. Tambem será aumentado o seu serviço de iluminação. Aquela artéria vem passando por importantes melhoramentos ultimamente. Isto deu logar á resolução do prefeito Pinto Ribeiro. Foi nela inaugurada a "Sorvetaria Estrela", que é uma das melhores da cidade, foi inaugurada uma fábrica de gêlo, está sendo instalada uma tipografia, foi há dias passados construido um Posto para abastecimento, lubrificação e pintura de automóveis e vai ser fundado mais um estabelecimenjo de fazendas.

Posse da Diretoria do Clube Literário — No dia 9 de outubro próximo, o "Clube Literário dos Palmares" levará a efeito a posse da sua nova Diretoria. No dia anterior haverá um grande baile, como despedida da ultima diretoria e inicio de atividades da nova. Foi contratada a "Jazz Academics do Recife" para a solenidade.

Edificio dos Correios e Telégrafos — Ainda no ano corrente será iniciada a construção do edificio dos Correios e Telégrafos nesta cidade. Depende de fazer a Prefeitura do municipio doação ao Ministério da Viação do terreno necessário á localização do prédio. E' uma velha aspiração dos palmarenses. A idéia foi levantada pelo antigo prefeito Pedro Afonso, hoje deputada á Camara Estadual. O governo federal prometeu que no exercicio de 1947 seria realizada a idéia. Só agora se efetivará a promessa. O novo prédio será localizado num dos seguintes pontos da cidade: rua Conselheiro João Alfredo, onde está hoje funcionando a Estação Postal Telegráfica, á rua Barão do Rio Branco, junto ás "Escolas Municipais Padre Felix Barreto", á Praça Ismael Gouveia, junto ao Posto de Higiene, á Avenida Luiz de França, em frente ao Armazem da "Cooperativa Agro-Pecuária", ou á rua Capitão Pedro Ivo.

DOM JOÃO DE SOUZA LIMA

Realizou-se, no dia 22 do corrente, na catedral de Pesqueira, a sagração episcopal de dom João de Souza Lima, recentemente eleito bispo auxiliar do arcebispado de Diamantina, no Estado de Minas Gerais.

A cerimonia religiosa revestiu-se da maior solenidade, tendo-se em conta o fato de ser a primeira que, no genero, se efetuou naquela prospera cidade, e a estima de que goza, nos seus circulos sociais, o novo prelado.

Presidiu ao ato o sr. dom Adelmo Machado, bispo diocesano, servindo de consagrante dom João Costa, bispo de Mossoró, e dom Juvencio Brito, bispo de Garanhuns, e ao mesmo estiveram presentes outros bispos e representantes do sr. Arcebispo Metropolitano de Olinda-Recife e dos srs. Arcebispos de Diamantina e de São Luiz do Maranhão.

Dom João de Souza Lima, no mesmo dia e nos subsequentes, foi alvo de inumeras manifestações de apreço da parte do clero e da população de Pesqueira e, no dia 23, pelas 8 horas, celebrou o seu primeiro Pontifical.

Natural de Cabrobó, resolveu, o novo antiste celebrar na matriz daquela cidade o seu segundo Pontifical solene, o que se realizou ante-ontem, dia consagrado a São Miguel.

Os seus conterraneos promoveram-lhe, igualmente, carinhosa e brilhantes homenagens

Anuncios classificados

Ofertas pelo reembolso postal

ARTIGOS DIVERSOS

ENSINO SEM EXPLICADOR

Pelo NOVO METODO DE CORTE "VOGUE", para alta Costura, com 365 figurinos, amplas ilustrações sobre a fazenda, e ricamente encadernado por Cr$ 125,00. ESQUADRO numerado "VOGUE", curvo, com escalas de busto, ombros e costas Cr$ 40,00. SUPLEMENTO ILUSTRADO "VOGUE" com mapas e tabelas de medidas Cr$ 25,00. Pedidos pelo reembolso postal para Rio Claro, Rua 6 n. 1322, Caixa Postal 152, Companhia Paulista, Est. de S. Paulo. Matricule-se no Curso por Correspondencia da ESCOLA DE CORTE E COSTURA DE S. PAULO. Em 5 meses uma perfeita modista. Cursos de Cortadeira técnica com diploma de contra-mestre ou nos Cursos Especializados com diploma de Professora. Para ensino da Arte e Modas, solicite-nos prospectos.

Cursos especializados para ALFAIATES, pelos modernos Métodos de Corte "Vogue". Ouça às 3as. e 6as, das 9,30 às 9,45 na Radio Nacional, em ondas curtas e longas, o programa dos Métodos de Corte "Vogue".

UMA ORIENTAÇÃO NA CIENCIA

Por onze Professores da Faculdade de Rochester Tradução de E. L. Berlinck e Olimpio C. Ribeiro. Um livro muito útil e de facil compreensão para qualquer pessôa que deseja ampliar e atualizar os seus conhecimentos em: Astronomia, Geologia, Quimica, Fisica, Biologia, Paleontologia, Fisiologia, Bacteriologia, Psicologia e Matematica. Um volume, encadernação de luxo, com 631 pag em formato grande, preço Cr$120,00 Remetemos para qualquer localidade pelo serviço de Reembolso postal, sem alteração de preço. Pedidos a EDITORA EDANEE - Caixa Postal 104-B - S. Paulo

TERMINOU A GREVE DOS PORTUARIOS ARGENTINOS

BUENOS AIRES, 1 (U.P.) — Terminou a greve de 48 horas dos portuarios. O trabalho começou hoje normalmente. Cerca de noventa por cento dos portuarios participaram desse movimento em apoio á reivindicação de 30 pesos diarios nos salarios.

PREMIADO NA ARGENTINA O ESCRITOR CHILENO

CHILE, 1 (U.P.) — Os matutinos destacam a vitoria do escritor chileno Lauro Yankas, que obteve o premio da Revista Historica de Buenos Aires, em concurrencia do qual participaram todos os paises americanos.

DJALMA

SEXTA-FEIRA, 7 DE OUTUBRO DE 1949 ÁS 15 HORAS

2.º Leilão Judicial

Espolio do Dr. ANTONIO BATISTA ALVES DE SOUZA

NA AGENCIA RUA CONDE DA BOA VISTA N. 157

Constando de: Da metade do predio de três pavimentos, sito à RUA NOVA, freguezia de Santo Antonio, desta cidade, sob numero duzentos e quatorze (214), assente em terreno proprio, tendo no PRIMEIRO PAVIMENTO terreo, uma porta larga, piso de mosaico, um salão, quarto sanitario, uma area descoberta e comunicação interna com um salão do predio numero Cento e Vinte (120) da Rua Pedro Ivo, SEGUNDO PAVIMENTO três vãos de janelas em arco, dois salões, pequena area descoberta, um quarto e quarto sanitario, tendo comunicação interna com o 1.º andar do predio sob o numero Cento e Vinte (120) o qual tem um salão, dois quartos e corredor, quarto sanitario em comum com o predio numero duzentos e quatorze (214) da rua Nova, escada no predio numero cento e vinte da Rua Pedro Ivo; TERCEIRO PAVIMENTO: três janelas de frente, duas salas, três quartos, cozinha e quarto sanitario, mede cinco metros e setenta centimetros de frente, por vinte e cinco metros de fundo. Avaliado em sua totalidade em SETECENTOS MIL CRUZEIROS (CR$ 700.000,00) sendo a metade a quantia de TREZENTOS E CINCOENTA MIL CRUZEIROS (CR$ 350.000,00).

DJALMA EUSEBIO SIMÕES, leiloeiro oficial, cumprindo o mandado do Exmo. Snr. Dr. Juiz de Direito de Orfãos, Interditos e Menores, nesta Cidade do Recife, Capital do Estado de Pernambuco, venderá em publico Leilão Judicial a metade do aludido predio no dia, hora e local acima mencionados.

SEXTA-FEIRA, 7 DE OUTUBRO DE 1949 **Caução 20%**

REPRESENTANTES VIAJANTES

Grande Fabrica de Folhinhas procura vendedores ativos em todas as zonas. Mostruário com 100 modelos diferentes.

OTIMA COMISSÃO E ADIANTAMENTO

Solicite informações agora mesmo á Fabrica Paulista — São Paulo — Caixa Postal, 5.399.

PÓS METÁLICOS

LAM BRASIL

- Purpurina para Pinturas
- Pós de Aluminio para Litografias
- Pós de Aluminio Piro para Fogos de Artificios

★

Temos sempre qualquer quantidade, para entrega imediata.

★

PARA INFORMAÇÕES MAIS PRECISAS SOBRE O EMPREGO E PROPRIEDADES DOS NOSSOS PÓS METÁLICOS, CONSULTEM A

LAMINAÇÃO NACIONAL DE METAIS S/A

Departamento de Vendas: Fone 6-6951

RUA ANTONIO DE GADOI, 86 — 10.º ANDAR — S. PAULO

BANCO DA LAVOURA DE MINAS GERAIS S. A.

CARTA PATENTE Nº. 1220 — FUNDADO EM 1925

Séde: BELO HORIZONTE — Rua Carijós, 237 — Caixa Postal 144 — Filiais: PORTO ALEGRE, Rua Vigario José Inacio, 307 — Loja — Caixa Postal 1.318. RIO DE JANEIRO Rua Buenos Aires, 90 — Caixa Postal 1679 — SÃO PAULO, Rua Boa Vista, 57/61 Caixa Postal 5.766.

AGENCIAS: — Alfenas, Amazonas (Urbana, Belo Horizonte), Andrelandia, Barão de Cocais, Barbacena, Bom Sucesso Bragança Paulista (E. de S. Paulo), Cabo Verde, Campanha, Campos (E. do Rio), Campos Gerais, Carandaí, Conselheiro Lafayette, Corinto, Cristina, Curitiba (E. do Paraná), Diamantina, Divinopolis, Goiania (E. de Goiaz), Governador Valadares, Guanhães, Itabira, Itabirito, Itauna, João Ribeiro, Juiz de Fóra, Lima Duarte, Machado, Mariana, Monte Santo de Minas, Monte Carmelo, Montes Claros, Niteroi (E. do Rio), Nova Era, Nova Lima, Oliveira, Ouro Fino, Ouro Preto, Pará de Minas, Paraiba do Sul (E. do Rio), Paraisopolis, Passos, Patos de Minas, Peçanha, Pedra Azul, Perdões, Pouso Alegre, Recife (Est. de Pernambuco), Rezende (E. do Rio), Sabará, Salvador (E. da Bahia), Santa Barbara, Santa Rita do Sapucaí, Santos (E. de São Pulo), Santos Dumont, São Gonçalo do Sapucaí, São Sebastião do Paraiso, Sêrro, Sete Lagôas, Silvianopolis, Tres Corações, Tres Pontas, Ubá, Uberaba, Uberlandia, Vitoria (E. do Espirito Santo) e Volta Grande

ESCRITORIOS: — Alpinopolis, Alterosa, Apiacá (E. do Espirito Santo), Arceburgo, Areado, Bom Jardim de Minas, Borda da Mata, Brazópolis, Brumadinho, Caeté, Campos do Meio, Carmo da Mata, Carmo do Cajurú, Carvalhos, Cascalho Rico, Cachoeira de Minas, Claudio, Coronel Fabriciano, Divisa Nova, Dom Joaquim, Dores de Campos, Ferros, Guaranesia, Ibertioga, Itaocara (E. do Rio), Itapecerica, Matias Barbosa, Moeda, Monsenhor Paulo, Nova Ponte, Passa Tempo, Pedralva, Piranga, Pouso Alto, Recreio, Rio Piracicaba, Rio Vermelho, Sabinopolis, Santa Catarina (Sul de Minas), Santa Luzia, Santa Maria de Itabira, Santa Maria do Suassuí, Santo Antonio do Amparo, Santo Antonio do Monte, São Gonçalo do Pará São João Evangelista Senador Lemos e Teixeiras.

BALANCETE EM 31 DE AGOSTO DE 1949

(COMPREENDENDO MATRIZ, FILIAIS E AGENCIAS)

ATIVO

A — DISPONIVEL			
Caixa			
Em moeda corrente		100.150.279,70	
Em dep. no Banco do Brasil		116.828.568,00	
Em deposito á ordem da Sup. da Moeda e do Credito		20.913.433,80	
Em outras especies		20.842.551,50	258.734.833,00
B — REALIZAVEL			
Letras do Tesouro Nacional		3.575.000,00	
Emprestimos em C/Corrente	562.518.408,60		
Emprestimos Hipotecarios	26.279.025,80		
Titulos Descontados	768.952.286,50		
Agencias no País	489.147.829,40		
Correspondentes no País	24.668.879,70	1.924.415.286,20	
Outros créditos	52.848.836,20		
		10.337.496,00	
Imoveis			
Titulos e valores mobiliarios: Apólices e obrigações federais, inclusive as do valor nominal de Cr$ 18.787.600,00 depositadas á ordem da Superintendencia da Moeda e do Credito	18.628.696,80		
Apolices Estaduais	120.831,00		
Apolices Municipais	15.700,00		
Ações e Debentures	5.017.010,50	20.782.208,80	1.959.109.968,00
C — IMOBILIADO			
Edificios de uso do Banco	35.301.640,40		
Moveis e utensilios	9.666.505,50		
Material de expediente	3.900.201,00		
Instalações	2.012.334,70		50.880.681,60
D — RESULTADOS PENDENTES			
Juros e descontos	24.824.706,20		
Impostos	251.713,50		
Despesas Gerais	6.643.684,80		31.720.104,80
E — CONTAS DE COMPENSAÇÃO			
		935.949.480,20	
Valores em Garantia		216.671.622,40	
Valores em Custodia		823.529.627,70	
Titulos a receber de c/alheia		18.787.600,00	1.994.938.330,30
Outras contas			
			4.295.383.917,70

PASSIVO

F — NÃO EXIGIVEL			
Capital		60.000.000,00	
Fundo de reserva legal		15.000.000,00	
Fundo de previsão		29.500.000,00	104.500.000,00
G — EXIGIVEL			
Depositos			
á vista e a curto prazo:			
de Poderes Publicos	22.736.609,20		
De Autarquias	9.852.157,00		
em C/C Sem Limite	160.471.121,20		
em C/C Limitadas	158.740.475,90		
em C/C Populares	668.699.448,10		
em C/C Sem Juros	13.713.770,00		
em C/C de Aviso	2.492.070,50		
Outros depositos	20.743.231,00	1.057.448.882,90	
a prazo:			
de Autarquias	50.000,00		
de diversos:			
a prazo fixo	466.502.690,00		
de oviso previo	765.891,20	467.318.581,20	
		1.524.767.464,10	
OUTRAS RESPONSABILIDADES			
Obrigações diversas	52.561.158,60		
Agencias no País	532.510.617,10		
Correspondentes no País	25.768.610,00		
Ordens de Pagamento e outros creditos	37.804.612,80		
Dividendos a pagar	219.186,80	646.864.185,30	2.173.631.649,40
H — RESULTADOS PENDENTES			
Contas de Resultados			22.313.938,00
I — CONTAS DE COMPENSAÇÃO			
Depositantes de valores em garantia e em custodia		1.152.621.102,60	
Depositantes de titulos em cobranças no País		823.529.627,70	
Outras Contas		18.787.600,00	1.994.938.330,30
			4.295.383.917,70

BANCO DA LAVOURA DE MINAS GERAIS S. A.

a) José Bernardino Alves Junior, Presidente
a) Nelson Soares de Faria, Diretor
a) José Heilbuth Gonçalves, Diretor
a) Miguel Mauricio da Rocha, Diretor
a) Aloysio de Andrade Faria, Diretor
a) Gustavo Prado Filho, Contador Geral — C.R.C. — 1.311

SERVIÇOS PUBLICOS

(Conclusão da 4ª. pagina)

Silva, José Fragoso Cavalcanti, Mário Tavares da Silva, Maria de Lourdes Barreto Siqueira, Milton Ferreira da Silva Neves, Romualdo Humberto de Moraes Figueiredo, Elba Maia Costa Oliveira, dr. Fernando Ribeiro de Morais, Felicidade Luiza Gomes, Olindina Amalia da Silva, Maria da Conceição Lemos Pereira, Edvaldo Ferreira do Nascimento, Manoel Ferreira dos Santos, Adezir Ramos de Araujo, Alfredo de Morais Pinheiro, Camilo Padilha Leitão, João Alves Caldas, Teresa de Jesus do Carmo, Paulino Nepomuceno Filho, Quintino Belarmino Pereira, Luzia Maria da Silva, Cleto Pereira Couto, Creusa Leitão Cavalcanti, Lucilo de Azevedo Montenegro, Maria José Cavalcanti, Candido Francisco Quaresma, Carmen Cecilia de Barros Silva, Antonio Constant de Almeida, Antonio Bandeira da Silva, Martin Bispo da Silva, Getulio de Miranda Henriques, João Batista de Oliveira, Antonio Vicente da Silva, Pedro Bezerra dos Santos, Jeremias Gomes, Carlos Teodoro Borba, Carmen da Cruz Ribeiro, José Pinheiro de Almeida, Epaminondas Vieira da Cunha, Sebastião Amaro da Silva, Sebastião Cavalcanti Albuquerque, Neusa de Sena Almeida, Julio Barbosa de Lima e José Joaquim Lobo.

CONDIÇÃO DO CASAMENTO RELIGIOSO DE COMUNISTAS

PARIS, 1 (R) — La Semaine Religieuse, orgão oficial catolico francês, declarou, em um artigo publicado no seu ultimo numero, que os comunistas futuramente só poderão casar nas igrejas se o sacerdote oficiante do ato tiver, pelo menos, uma certeza moral de que os provaveis filhos do casal serão batizados na Igreja Catolica e serão educados numa escola catolica. Mesmo assim, o ritual para esse caso, ao que preconiza, deverá ser reduzido ao minimo possivel.

SENHORES INDUSTRIAIS E COMERCIANTES

Enviem as cotações dos seus produtos à DISTRIBUIDORA BRASILEIRA DE PRODUTOS LIMITADA — Caixa Postal 4.782. Rio de Janeiro — que procurará colocá-los nesta praça à base de comissão ou conta própria.

AQUI ESTÁ!

UM CURSO, À DOMICILIO, QUE HONRA E NOME LHE DARÁ!

Comercio - Bancario - Farmacia Radio - Modista - Taquografia - Jornalismo - Propaganda - Arte de fazer versos Professor - Escrit. agricola Alfaiate - Dactilografia - Organização de vendas pelo correio - etc. Peça folhetos gratis!

ASSOCIAÇÃO EDUCACIONAL CAIXA POSTAL 589 - S. PAULO

Nome .....
Rua .....
Localidade .....
Estado .....

JURAMENTO DE LEALDADE NAS UNIVERSIDADES

S. FRANCISCO, 1 (U.P.) — O Conselho dos Reitores da Universidade da California manifestaram-se a favor da exigencia dos membros do corpo docente e discente, no sentido de que prestem o controvertido juramento de lealdade, declarando que não são filiados ao Partido Comunista.

A decisão ocorreu depois de uma reunião mista dos reitores e dos comités consultivos dos setores norte e sul. Dizem os reitores que sua politica consiste em impedir que qualquer comunista seja empregado pela Universidade e que essa politica, de nenhum modo, pode ser tão bem executada quanto através da exigencia do juramento de lealdade.

FERRO DE ENGOMAR "SANS" F. M.

A CARVÃO

5 E 7 FUROS

Recomenda-se pelas incontestaveis vantagens. Devido a ventilação natural, o aquecimento é rapido e permanente. Não solta cinzas ao engomar ou passar.

Representante em Recife: PLACIDO FORTELA
Rua da Palma, 460 - 1.º andar
A venda nas boas casas do ramo.
Fabricantes — José S. Sans S/A — Sta. Barbara d'Oeste — Est. S. Paulo.

Automobilistas, ATENÇÃO

A Fila é grande—Faca logo sua inscrição no

Posto de Serviço SAEL

AV. CRUZ CABUGÁ, 165 —— TELEFONES 3293 E 2410
RECIFE — PERNAMBUCO

Dept. Publicidade "Sael"

Destruindo uma lide temeraria no fôro de Olinda

DEFESA DO DR. WILSON WANDERLEY

CONTESTAÇÃO:

Contestando a ação de nulidade de partilha que lhes movem o senhor Alberto Coelho Leal e sua esposa dona Maria Rita Beltrão Leal, dizem o bel. Wilson Wanderley, brasileiro, casado, advogado (inscrição n.º 531) em causa própria e como patrono dos direitos de d. Guiomar Guedes da Silva Rosa Leal, portuguesa, viuva; d. Judite Guedes Leal, brasileira, solteira, ambas atualmente na Europa; sr. Armando Coelho Leal, brasileiro, solteiro; sr. Alfredo Karl Schmalz e sua esposa d. Carmen Coelho Leal Schmalz, ele alemão e ela brasileira; sr. Carlos Coelho Leal Valente e sua esposa, d. Maria Alcina Galvão Leal, brasileiros e sr. Alvaro Coelho Leal e sua esposa d. Maria Arminda de Magalhães Neves Graça, ele brasileiro e ela portuguesa e atualmente em Portugal, todos residentes e domiciliados nesta cidade, com excessão do sr. Armando Coelho Leal, proprietários, por seu procurador acima referido e no fim assinado:

PRELIMINARMENTE:

*) — A ação é parenta. Os autores não cuidaram, nos 10 dias seguintes ao despacho, de promover as citações.

Mas como a inicial é veiculo de rudes insultos aos réus, estes não se poderiam deixar de sentir diminuidas as suas honras, caso não renunciassem expressamente ao direito de invocar aquela prescrição e ficassem obstados do exercicio da defesa do mérito, que muito lhes interessa. Por isso, renunciam expressamente a perenção que lhes favoreceria.

**) — O reu, bel. Wilson Wanderley, não é parte. Não é herdeiro, não tem interesse nas coisas partilhadas, nem foi parte no inventário. Apenas foi o advogado de todos os interessados. Pelos mesmos motivos acima alegados, deixa de pedir a sua absolvição desta instancia, preferindo prellar até final sentença, comprometendo-se desde logo a não recorrer do despacho saneador que afirmar a sua capacidade e a sua legitimidade.

A questão envolve a honra profissional do prellador e fugir ao debate seria odioso. Negar-se o debate seria cercear um direito de defesa contra a vilania.

DE MERITIS:

1) — (Feito segundo o rito da Santa Madre Igreja, o casamento canônico realizado em Portugal nos idos de 1896, tinha efeitos civis e se não lhe antecedesse uma convenção ante-nupcial, o regime era o comum).

Esse foi o casamento da ré d. Guiomar Guedes da Silva Rosas Leal com o saudoso Claudino Coelho Leal. A certidão veio com a inicial. Afirma-se no libelo que, nele, há os efeitos civis. Nega-se tais efeitos quanto á comunhão. Diz-se porque

1.º) — O regime não consta do termo.
2.º) — A ré adquiriu um bem que não inventariou, donde presumir-se a incomunicabilidade.

Julgamos que a não descrição no inventário do bem adquirido, implica em sonegação. E' o caso de ser chamado á colação.

Quanto ao regime, não há duvida, foi o comum, porque não existiu a estipulação anterior ao casamento. E' o costume português, que foi levado para a Peninsula Ibérica por visigodos e germanicos, muito antes do código de D. Fellipe. Foi regra juridica do 4.º livro titulo 46, In Principio, das Ordenações e Leis do Reino de Portugal:

> "Todos os casamentos feitos em nossos reinos e senhorios, se entendem serem feitos por certa de a metade, salvo quando entre as partes outra coisa for contratada e acertada, porque então se guardará o que entre elas for contratado".

E' do Código Civil Português, que vigora desde a Carta de Lei de 1 de julho de 1867:

ART. 1.106.º:

> "O casamento, segundo o costume do reino, consiste na comunhão, entre os conjuges, de todos os seus bens presentes e futuros não executados em lei".

> ART. 1.098.º:
> "Na falta de qualquer acordo ou convenção, entende-se que o casamento é feito segundo o costume do reino, exceto se for contraido com quebra das disposições do art. 1.088.º ns. 1 e 2, porque, nesses casos, entender-se-á que os cônjuges são casados com simples comunhão de adquiridos".

Bastariam as alegações supra. Mas vamos adiante:

Matrimoniaram-se antes da Republica Portuguesa, quando a regra vigorante era a seguinte:

> ART. 1.057.º:
> "Os católicos celebrarão os casamentos pela forma estabelecida na Igreja Católica. Os que não professarem a religião católica, celebrarão o casamento perante o oficial do registro civil, com as condições e pela forma estabelecidas na lei civil".

Os autores não estão com a lei. Regime de bens não se estipula em convenção de fato:

ART. 1.097.º:

> "Estas convenções não terão validade, se não forem celebradas em escritura" (Cod. Civ. Port.)

Já está claro que havia a comunicação dos bens, porque o casamento foi celebrado segundo o rito da Santa Madre Igreja Católica Apostólica Romana e o Reino de Portugal reconhecia á Igreja a função de realizar, com o seu rito, o casamento que o Estado aceitava em todos os efeitos, segundo os costumes do Reino.

Acontece ainda que todos os bens inventariados foram adquiridos pelo cônjuge já falecido, depois do casamento. Nessa conformidade, mesmo que houvesse a separação dos haveres dos nubentes, não se poderia haver por excluidas da comunhão as coisas inventariadas, porque antes do casamento não houve expressa declaração em qualquer documento. Isso é o que diz a lei que regula os efeitos do casamento da ré:

COD. CIV. PORTUGUES:

> "Art. 1.125.º: — Se os esposos declararem que querem casar-se com separação de bens, não se haverá por excluida a comunhão nos adquiridos, sem expressa declaração".

Não procede o primeiro erro substancia alegado
"Materna jura nom possunt aboleri".

* * *

2) — Aqui nós vamos contestar o IV item da inicial.

Nessa parte do libelo os autores negam tenham tido conhecimento, ou sido parte nos negócios que a herança de Claudino Coelho Leal realizou com a Cooperativa Banco de Crédito Popular de Pernambuco.

E', indiscutivelmente, a contestação mais facil a fazer, porque nós a deixaremos ao cargo dos próprios autores e nos limitaremos somente a transcrever as suas palavras.

Primeiro, exibiremos uma carta em que o autor Alberto aconselhou que se fizesse o negócio da maneira como foi feito.

Depois, transcreveremos a petição que os autores assinaram e em virtude da qual o juiz de direito concedeu autorização para que a inventariante e os herdeiros fizessem a a doação em pagamento.

Eis a carta:

> "Fragoso, 5 de setembro de 1947.
>
> Minha querida mãe.
>
> Tenho grande vontade de trabalhar, mas estou doente e não posso fazer o que quero. Eu, talvez numa trinta dias, melhore, mas posso dar alguma opinião, fazer a folha (não o pagamento). Peço tambem a todos que abram mão dos terrenos que foram loteados, para liquidação desta infeliz divida, para se poder trabalhar com o espirito sossegado e sem fazer mais erros fatais. Tudo isso debaixo da sadia orientação do dr. Wilson e de comum acordo com todos. Não pensem que eu estou com má vontade, o que eu quero é a felicidade dos meus filhos e sobrinhos, que não têm culpa dos erros dos que andam sonhando com grandes fortunas, acarretando todos para o abismo. Meu pai, aquele velhinho incansável, nunca se poupava e sempre viveu preocupado em deixar tudo em ordem. Ele, nesta situação, não teria pena de sacrificar uma parte para salvar tudo. E' preciso agir com inteligencia. O momento é grave. E' melhor perder os anéis e ficarem os dedos.
>
> Minha mãe, vejo o nome da senhora em perigo de uma falencia, andar por jornais, em comentários etc. Isso é o que seria mais duro para mim. Este nome que tanto preso e que tenho guardado no intimo do coração de filho, que estima sinceramente sua santa mãe. Fragoso livre de dividas, perdendo uma pequena parte, ainda é grande para todos nós.
>
> Acho que a senhora deve dizer a dr. Wilson para vender os terrenos loteados, debaixo do controle dele e o saldo desse dinheiro ser colocado em seu nome, sem ninguem poder tirar, para que no futuro os seus netos não sofram as tristes consequencias que os ameaçam. Acho que a senhora já deu um passo acertado, entregando ao dr. Wilson a direção da firma, porque só assim se verá a quanto andamos. E' necessário e urgente a sua autorização para a venda de qualquer bem, antes que contamine o que resta. Estou pronto a cooperar com o dr. Wilson, no que ele precisar de mim.
>
> Abençôe seu filho dedicado
> Alberto Coelho Leal".

Depois dessa carta o autor Alberto Coelho Leal entrou em entendimento com a velha genitora e com todos os seus irmãos, convencendo-os a "perderem os anéis, mas ficarem com os dedos".

Invocou o exemplo paterno, no sentido de "sacrificar uma parte para salvar tudo", antes que "fizesse contaminado o restante".

A familia tinha suas razões para deixar de acreditar na sinceridade de Alberto Coelho Leal, em virtude de atos anteriores e porque ele era o unico culpado da bancarrota, dados os seus incriveis desmandos. Depois, não honrava os compromissos e repetidas vezes deixou a veneranda genitora em situações aflitivas. Mas, como a idéia agora era do próprio Alberto, ninguem poderia imaginar fosse ela, mais uma vez desmerecer o nome honrado que herdou do pai.

Fez o requerimento ao Juiz de Direito.

Eis a petição, que está assinada pelos autores:

> "Exmo. sr. dr. Juiz de Direito de Olinda.
>
> D. Guiomar Guedes da Silva Rosas Leal, viuva meeira e todos os herdeiros da herança deixada por Claudino Coelho Leal, cujo processo de inventário corre por esse Juizo e cartório Advincula Filho, vêm, com o devido respeito, expor e requerer a V. Excia. o que se segue:
>
> 1) — entre os bens do acervo inventariado, existe o prédio denominado Engenho Fragoso, propriedade devidamente demarcada e com rumos aceriados em memorial firmado por todos os herdeiros confinantes, possuindo 1.864 hectares.
>
> 2) — desse bem, para dar lugar á construção do Quartel de Artilharia de Dorso, em Olinda, o governo federal desapropriou e demarcou uma área onde fez levantar o alojamento daquela unidade, depois de indenizar á herança, tendo esse Juizo autorizado a transação;
>
> 3) — agora, aproveitando a linha de limties daquele quartel, a suplicante resolveu separar uma faixa de terras com, aproximadamente, 25 hectares, loteou-a e aprovou a planta na Prefeitura de Olinda;
>
> 4) — nessa altura, a Cooperativa Banco de Crédito Popular de Pernambuco, desejosa de empregar capitais e por outro lado de receber o que lhe era devido por alguns dos herdeiros da herança, convencionou com a suplicante e todos os interessados o recebimento daquele terreno loteado, como dação em pagamento de seu crédito;
>
> 5) — sobre o aludido bem — o Engenho Fragoso — a herança já pagou o imposto de transmissão mortis-causa e o feito está no ponto de julgamento da partilha;
>
> 6) — a transação interessa aos postulantes que, para terminarem os seus compromissos, liquidaram o onus hipotecário que incidia sobre aquele bem; pagaram os débitos de impostos ao Municipio de Olinda e estão apresentando as certidões negativas.
>
> Assim, pedem a V. Excia. se digne conceder-lhe o competente alvará de autorização para o fim de alhear o dominio da mencionada faixa de terras descrita no item 3, ficando, desde logo, contida naquele alvará a autorização para que o dr. Wilson Wanderley, advogado dos suplicantes, possa firmar a escritura, transmitir posse e dominio, dar e receber quitação e responder pela evicção, não devendo ser a transação realizada por preço inferior a duzentos e dez mil cruzeiros — Cr$ 210.000,00.
>
> Nestes termos
> P. P. Deferimento.
> Olinda, 3 de dezembro de 1947.
> aa) Wilson Wanderley. — adv.º — Guiomar Guedes da Silva Rosas Leal. Carlos Coelho Leal Valente. Maria Alcina Galvão Leal. Alfredo Karl Schmalz. Carmen Coelho Leal Schmalz. Judite Guedes Leal. Armando Coelho Leal. Alvaro Coelho Leal. Maria Arminda de Magalhães Neves Graça. PP. Eduardo Coelho Leal. Armando Coelho Leal. ALBERTO COELHO LEAL e MARIA RITA BELTRÃO LEAL.

A escritura publica de "dação em pagamento" foi lavrada nas notas do tabelião Advincula Filho, em 24 de desembro de 1947. (21 dias depois do alvará).

Está transcrita no cartório de imoveis sob n.º 2.836, a fls. 69 e 70, do livro 3-H.

Conforme era esperado, Alberto vem dizer agora que "estranhou a transação que não havia autorizado" e que "não fez doação de um pedaço de sua herança a ninguem".

Usa o têrmo "doação". Doar é uma coisa. Dar em pagamento é outra. Doação é ato de generosidade, gratuito. Dação em pagamento é a entrega pelo devedor ao credôr, de coisa que não seja dinheiro, em substituição da prestação que lhe era devida.

Resumindo: —

A)—Os autores pediram por carta que se fizesse a transação;
B)—Assinarem o pedido de autorização judicial para realizarem o negócio;
C)—No dia 26 de fevereiro de 1948 (2 meses e 2 dias após a escritura), disseram pela petição de fls. 326, dos autos do inventario:
"PARA QUE TENHA FIM ESSE IDOSO PROCESSO DE SUCESSÃO, DESDE JA', OS SINATARIOS RATIFICAM TODOS OS ATOS DA INVENTARIANTE".

Não procede a segunda nulidade criada pela imaginação demandista e doentia dos autores, que estão muito mal amparados juridica e moralmente.

* * *

3)—No iten V da inicial, eles cataram mais um motivo de nulidade. O assunto começa muito mal e termina pior. Inicia-se a historia pela palavra "CONSTA" e termina com o período assás ingênuo e abaixo transcrito:

> "Assim, se for verdade, o que se supõe, haverá mais um motivo de nulidade da partilha".

Dizem que o réu dr. Eduardo Coelho Leal casou e enviuvou, tendo um filho do matrimonio, que eles autores ignoram se foi feito pelo regime comum. Entrando em conjecturas, sobre aquele matrimonio, alegam que

> "Se fosse, claro que a metade da herança dele passou á primeira mulher. E por morte desta ao filho menor do casal".

Más á Justiça não interessam suposições.

Ao envés de terem alegado "supôr", ou que lhes constava, os autores deveriam ter afirmado o fato, com os protestos de prová-los, ou então terem exibido as certidões relativas.

Querem anular um ato juridico com suposições?

Não é possivel.

Ademais, o exercicio da demanda — si, de fato, existisse o filho do casamento pelo regime da comunhão — seria do filho e não do tio, que não é parte.

O filho teria o direito, não de demandar a nulidade da partilha, porque o praso lhe fôra prescrito, de exercer a petição de herança para assegurar o seu direito pessoal, que só prescreve em 30 anos, sem prejuizo do praso relativo á menoridade.

Más tudo isso na hipótese de filho ser um mau filho. E de ser filho de pais casados pelo regime comum.

Até aqui o libelo é nulo, indigente e até em branco, relativamente a direito. E' de comover, imaginar-se que os autores dispenderam tantos tenesmos na produção daquela peça. Contorções da montanha da fábula.

* * *

4)—Do mandato. (Itens VI e VII da inicial).

No iten VI os autores asseguram que nunca passaram procuração com poderes ad-judicia ao dr. Wilson Wanderley.

> "os suplicante constituiram o dr. Wilson Wanderley seu advogado, para o fim especial de requerer alvará de venda de um pedaço de terra do Engenho Fragoso. Daí por diante, passaram a assinar todas as petições, até porque não confiavam mais naquele advogado.

Entram numa série de insultos e asseguram que, naquele tempo, outro era o advogado que tinham: — o dr. Antonio Alves Pimentel, advogado a quem "consultavam".

Referem-se ao preço atribuido ao bem alheiado pela escritura de dação em pagamento e terminam calculando o valor do Engenho Fragoso, á base do preço de um hecter já loteado. Têm o máximo cuidado em ocultar a valorização dos bens que, por sua vez, receberam de herança (casas e terrenos loteados dentro da cidade) e concluem:

> "Não era possivel atribuir esse imóvel todo á inventariante, mesmo que ela fosse meeira. A solução adotada para a partilha haveria de ser bem diferente".

Quando os autores dizem que, no ano de 1941, passaram procuração com poderes especiais, para o fim tambem especial do dr. Wilson requerer a licença judicial para vender um pedaço de terra do Engenho Fragoso, estão falando a verdade.

Quando disem que daí por diante passaram a assinar todas as demais petições, tambem estão com a verdade. O mandato estava extinto com a expedição do alvará e, sem poderes para o fôro em geral, o advogado não poderia assinar outros requerimentos. Por isso, assinavam-os os autores.

Mas não perderam a oportunidade para fazer perfidia, pois disseram que "não confiavam mais naquele advogado", "daí por diante", ou, seja, de 1941 por diante.

E que dirá o autor Alberto se nós rememorarmos os termos da sua carta de 5 de setembro de 1947?

Façamo-lo, pois: —

> "Tudo isso debaixo da orientação sadia do Dr. Wilson e de comum acôrdo com todos. Estou pronto para cooperar com o dr. Wilson no que ele precisar de mim. Acho que a senhora já deu um passo acertado, entregando ao Dr. Wilson a direção da firma, porque só assim se verá a quanto andamos. Deve dizer ao Dr. Wilson para vender os terrenos loteados e o dinheiro ser colocado em seu nome..."

Assinarem os proprios interessados os seus requerimentos em processo administrativo é coisa corriqueira, não proibida em lei, a não ser a petição inicial. E mais simples é o fato do interessado assinar juntamente com o mandatario advogado, quando o pedido envolve negocio não computado na procuração. No caso em tela, houve as duas hipóteses, até determinado tempo. Os autores assinavam com o advogado, ou o advogado assinava pelos autores.

E' que em 10 de março de 1944 os autores conferiram procuração com poderes ad-judicia ao dr. Wilson, ficando este habilitado a representar os outorgantes em todos os atos do processo. Dir-se-á que seriam excusadas as assinaturas dos autores, "daí por diante". Mas não se entendem nos poderes ad-judicia os que se relacionam á transferencia do dominio e da posse; ao fazimento de dação em pagamento e á concessão de arrendamentos. Era por esses motivos que, ás vezes, os autores tambem assinavam os pedidos de licença judicial para o advogado realizar tais negocios.

Procurando incriminar o profissional, disse-se na inicial que ele "manhosamente, começou a assinar pelos suplicantes nos autos". Mas, em verdade, não existia nenhuma atitude manhosa. Pelo contrario, correta.

* * *

Não somos habituados em transformar o processo em ergástulo da honra alheia. Por isso deixamos de dar a devida resposta aos autores e ao seu advogado, sobre as agressões existentes no item VI do libelo. Apenas, vamos fazer os seguintes raciocinios sobre o que se chamou de adulterações da procuração outorgada em 1941 e que, no dizer dos autores, teriam sido cometidas pelo dr. Wilson: —

1º.) — Que interesse teria o advogado em acrescentar dizeres na procuração si "daí por diante os autores passaram a assinar todas as petições"?

2º.) — E se o advogado tivesse feito aqueles acréscimos, não os teria obliterado, por desnecessários, depois de 10 de março de 1944?

3º.) — E se não era o dr. Wilson o procurador dos autores, quem o era, considerando-se que eles só nomearam outro advogado em 30 de agosto de 1948, 13 dias depois que a partilha transitou em julgado?

Depois, os autores assinavam petições ao Juizo, em que diziam que o dr. Wilson Wanderley era seu advogado. De fato. No requerimento de fls. 324, de 3 de dezembro de 1947, existe o seguinte periodo final: —

> "ficando, desde logo, contida naquele alvará, a autorização para que o dr. Wilson Wanderley, advogado dos suplicantes, possa assinar a escritura, transmitir a posse e dominio, dar e receber quitação e responder pela evicção".

No pedido de fls. 365, tambem firmado pelos autores em 11 de maio de 1948, disem eles: —

> "já, os suplicantes outorgaram ao bel. Wilson Wanderley, amplos e ilimitados poderes para gerir todos os seus negócios em juizo, ou fora dêle".

Falsificar? E' velho habito do autor Alberto. Falsificou muitos titulos promissorios, imitando por transparencia o nome da genitora. Quasi levou-a á falencia, não fosse a "orientação sadia do dr. Wilson." No processo, foi ele quem escreveu as palavras excedentes. E o fez diante de testemunhas.

São adulterações grosseiras e bôbas. Se fossem nulidades, estariam sanadas por dois motivos: —

1º.) — Porque todas as petições daí por diante, os autores assinavam;

2º.) — Porque os poderes acrescidos "criminosamente" foram conferidos legalmente por outro instrumento publico.

* * *

No fim deste item (VI) os autores dizem que não concordavam com a partilha nos termos como foi feita, porque não era possivel atribuir todo o Engenho Fragoso á sua mãe, ainda que ela fosse meeira.

Mas ha 11 anos o autor Alberto vinha concordando com a mesma partilha nos termos como está redigida, com relação ao Engenho Fragoso. Ele, no dia 12 de janeiro de 1938, requereu ao juiz (petição de fls. 200)

> "que a meiação ficasse compreendida pela propriedade Engenho Fragôso".

E o libelo continua a ser nulo de direito.

5) — Finalmente os autores confessam no item VII que outorgaram ao seu advogado os poderes necessarios á "pratica de todos os atos do processo, dispensada a menção especial de outros poderes" (Art. 108 do Cód. Proc.). Antes de 1944 já aquele mandato se havia operado, "quando o advogado recebeu dos autores, por intermedio das declarações feitas nas petições dirigidas ao Juiz, os poderes para, em seu nome, praticar atos, ou administrar interesse" (Art. 1.288 do Cód. Civ.).

Mas como a "procuração é o instrumento do mandato", mandaram-na lavrar por tabelião publico, e como a aceitação do mandato pode ser tacita e resulta do começo da execução, (art. 1.292 do Cód. Civil) os autores não têm razão quando disem que, "manhosamente, o advogado começou a assinar por eles no processo." E a perfidia dos autores continua:

> "Mas, ele (referem-se ao mandato) foi outorgado com outra intenção. Os suplicantes precisavam defender a sua posse contra turbação de terceiros. E outorgaram mandato judicial ao dr. Wilson, a quem jamais conferiram procuração para o inventario".

E' regra contida no art. 1.294 do Cód. Civil Brasileiro, que o "mandato pode ser especial a um ou mais negocios determinadamente, ou geral a todos do mandante." Significa dizer que se o mandato é conferido especialmente a um negocio, a função do mandatario deve ser determinada no instrumento.

Disse os autores não eram ignorantes, porque no ano de 1941 outorgaram ao dr. Wilson o mandato especial para um negocio determinado no instrumento. Vamos dar-lhes a palavra para repetirem a frase do item VI: —

> "os suplicantes constituiram o dr. Wilson Wanderley seu advogado, para o fim especial de requerer alvará de venda de um pedaço de terra do Engenho Fragoso'.

O mandato operado depois da extinção do anterior, começou a vigorar quando os autores assinavam todas as petições em que o advogado tambem aparecia e onde os poderes eram conferidos por escrito. Já dissemos alhures que "nem carecia da firma do advogado naqueles requerimentos, que eram assinados pelos autores", mas como neles existiam mandatos expressos (art. 1.290 do Cód. Civil, o advogado assinava-os, aceitando-os, como começo de execução (art. 1.292). E esse procedimento foi mantido mesmo depois de 1944, nos casos não computados na clausula ad-judicia, para o fôro em geral, do instrumento em vigor.

A partilha que se pretende anular com o fundamento da falta de representação, foi julgada no dia 31 de julho de 1948 e no dia 17 de agosto daquele ano transitou em julgado.

O representante dos autores naquele ato, estava habilitado para com ele concordar, porque possuia uma procuração que lhe concedia

> "Poderes para o foro em geral, com a clausula ad-judicia podendo concordar, desistir e substabelecer". (Vide o traslado anexo, relativo á procuração lavrada no Livro 14, fls. 5 do tabelião Francisco Advincula Filho).

Claudicando, exangues e moribundos, os autores invocam o argumento que julgam supremo:—

> "Não é tudo, porém. O proprio dr. Wilson teria renunciado ao mandato se este ainda existisse. Ele requereu ao Juiz a notificação dos herdeiros de Claudino Coelho Leal, para constituirem novo advogado, uma vez que ele renunciava expressamente o mandato. Os suplicantes foram intimado, mas não lhes foi dada contra fé, nem podem tirar certidão da notificação. Entretanto ela existe. Foi distribuida ao cartorio do escrivão Alcides Ribeiro. Está em poder do dr. Wilson. E na forma do artigo 216 e seguintes do Cod. Proc. Civil, requerem os suplicantes a exibição judicial dela sob as penas da lei".

Referem-se a uma notificação que o dr. Wilson pretendia efetuar no dia 16 de fevereiro de 1948, da qual eles nunca foram cientes, nem notificados, porque o advogado dela não fez uso e o Oficial de Justiça lavrou a seguinte certidão:—

> "Certifico que deixei de notificar as pessoas indicadas no presente mandado, porque o requerente, dr. Wilson Wanderley, pediu-me para que não fizesse a notificação, porque mantinha o proposito de continuar como advogado dos seus mencionados constituintes. O referido é verdade, dou fé. Olinda, 17 de fevereiro de 1948. Afonso Rodrigues da Silva. Oficial de Justiça". (Vide o processo anexo).

E, de fato, o advogado permaneceu a patrocinar judicialmente os negocios dos autores e estes assinaram a petição que o dr. Wilson fez no dia 26 de fevereiro de 1948 (dez dias depois) e que está a fls. 326 do inventario, e tambem assinaram a petição de fls. 365 a 366, de 14 de maio de 1948, que tambem era firmada pelo dr. Wilson e onde se lêem as seguintes frases:—

> "4) — Já os suplicantes outorgaram ao bel. Wilson Wanderley, amplos e ilimitados poderes para gerir todos os seus negocios em juizo..."

Os autores foram notificados? Não. Se o fossem, teriam nomeado outro procurador e não teriam assinado aqueles requerimentos, nem o dr. Wilson os faria.

xxx

Referem-se, em seguida, a um bilhete que o dr. Wilson dirigira ao autor Alberto no dia 5 de março de 1948. Para adulterarem (que habito desonesto) o sentido epistolar, transcrevem orações incompletas. E pretendem o amparo do art. 1.319 do Cod. Civil, porque apontam-no:—

> "Tanto que for comunicada ao mandatario a nomeação de outro, para o mesmo negocio, considerar-se-á revogado o mandato anterior".

Mas, no bilhete não se compreende que o dr. Wilson fora notificado (art. 167 do Cod. Proc. Civil) pelos mandantes, da nomeação (art. 1.319 do Cod. Civil) do dr. Antonio Alves Pimentel para "o mesmo negocio", porque o citado bilhete é de 5 de março de 1948 e os autores só conferiram procuração ao seu atual advogado no dia 30 de agosto de 1948, quando já eram decorridos 53 dias da data em que a partilha transitou em julgado.

E' necessaria a transcrição total desse documento que veiu com a inicial. Façamo-la, pois:—

> "Olinda, 5 de março de 1948.
>
> Presado Alberto: —
> Bôa noite.
>
> Acabo de receber o seu bilhete, solicitando a minha ida aí, com urgencia. Fui logo perguntando ao Augusto se o seu estado de saúde se tinha agravado, mas obtive a resposta do que você ia passando relativamente bem. Fosse caso de doença, eu deixaria agora mesmo os meus doentes e iria ver o que você estava precisando. Mas acontece que Bruno, Wilsinho e Anunciadinha estão com febre alta, sendo que a menina está com dispnéa e eu com ares de louco. Dou penicilina e corro para a maquina de escrever, pois amanhã terminará o prazo de uma apelação e eu tenho que terminar o diabo do serviço que, aliás, já errei varias vezes.
>
> Pretendo chegar aí, amanhã, á tarde.
>
> Hoje, pela manhã, a sua mãe assinou o contrato de arrendamento dos fornos e das pedreiras, pelo prazo de dois anos. Para que você tenha conhecimento dos termos desse contrato —aliás eu já lhe fiz o relato verbal—remeto-lhe a minuta para lêr. No cartorio de Chiquinho estão depositados Cr$ 50.000,00 para pagamento do restante dos impostos devidos pela herança. Já tive conhecimento de que o Carlos entregou á Saça o dinheiro, pois, d. Guiomar me telefonou agora. Sei que os pedreiros estão aí e que o menino da agua vai todos os dias. Já combinei com d. Guiomar para que nada fique alterado, quanto ás remessas que lhe fazemos de dinheiro, lenha, frutas e tudo o que igualmente seja atribuido aos demais.
>
> Para a semana, irei iniciar os pagamentos das dividas e obter as certidões negativas. Aviso-lhe que preciso estudar consigo quais as reformas de partilha por você desejadas, pois desejo conversar sobre esse assunto com os demais, principalmente com d. Guiomar. Não sou herdeiro, nem parente, mas só desejo que vocês reconsiderem as atitudes tomadas e se reconsiliem, pois eu já estou cansado de me virar e de botar força e quero ver o fim disso.
>
> Fale com o Antonio Pimentel, caso julgue necessario e mande as suas sugestões, pois eu irei ouvi-las. E como você disse que queria saber de tudo, peço-lhe tambem para avisar ao Pimentel que, domingo, ás 5 horas da manhã, eu, os engenheiros, os vigias de Paulista e de Fragoso e os representantes da Companhia de Tecidos Paulista, iremos dar inicio ao levantamento da linha divisoria dos limites entre Paulista e Fragoso e pretendemos chegar ao fim, dentro de 15 ou 20 dias. Aliás, seria otimo que o dr. Pimentel tambem fosse ajudar, pois eu vejo naquele ato o mais serio dos interesses futuros de vocês.
>
> Até amanhã, á tarde, ou domingo bem cêdo. Abraço do velho parente e amigo. a) — Wilson Wanderley.

E' a carta do advogado ao seu constituinte, relatando os negocios a realizar e alguns já realizados. Assoberbado de serviços, pede aos seus constituintes o auxilio de um colega, dizendo que seria otimo se o sr. Pimentel fosse ajudar.

E se o advogado pedia o concurso de um colega; uma cooperação; uma ajuda e uma opinião, não estava entregando o patrocinio da causa ao outro, como pretendem os autores insinuar. Depois, o dr. Wilson sabia que o dr. Pimentel não tinha a procuração dos autores. A prova disso é a propria autoria que faz, quando junta á inicial o instrumento de outorga de poderes, somente conferidos ao dr. Pimentel, seis (6) meses depois da carta e treze (13) dias depois da data em que a partilha transitou em julgado.

Depois, o proprio mandato que o dr. Pimentel agora exibe é muito claro nessa parte, pois contem os seguintes dizeres:—

> "... constituiam seu bastante procurador o dr. Antonio Alves Pimentel, brasileiro, casado, advogado; residente nesta cidade, com poderes para o fôro em geral, com a Clausula ad-judicia, podendo transigir, desistir, revogados quaisquer poderes acaso conferidos a outro advogado, para o mesmo fim". (1.º Cartorio de Notas. Tabelião Pragana. Recife. Livro 584, fls. 93. Em 30 de agosto de 1948). Doc. junto.

Finalmente, os proprios autores dizem que somente "ouviam" ao dr. Pimentel. Mas, evidentemente, não era o dr. Pimentel quem, por eles requeria, porque não era pelo dr. Pimentel que eles mandavam fazer nada. Hitler tambem ouvia á astrologia, mas mandava fazer a guerra pelo exercito alemão. Os espiritas costumam ouvir os bons espiritos, mas espiritos não vão trabalhar pelos maniacos. E quando é espirito mau, se o consultor não tiver cuidado, irá ouvir depois á clinica do dr. João Marques de Sá, se não optar por outro neurologista.

Não queremos insinuar seja o dr. Pimentel um desses chamados espiritos zombeteiros, mas o que não podemos pôr em duvida é volta do autor Alberto á observação do psiquiatra acima mencionado, sabedores que somos das "cruzadas" que lhe correm na espinha e da sua neuromielite agravada pelo treponema.

Quanto ao dr. Antonio Alves Pimentel, nenhuma odiosidade lhe temos. Pelo contrario, deploramos somente o seu procedimento pelo excesso de linguagem no pretorio, resultante do afrouxamento dos freios morais da ética profissional. Insultou rudemente ao seu colega. Usou e abusou da tese, em face da qual, não constituem delito as ofensas feitas no calor do prelio. Associou-se ás paixões doentias dos seus constituintes e, como eles, utilizou a lingua como ergastulo da honra alheia. Não obstante, reconhecemos em S. Senhoria o profissional dedicado e ativo e o homem culto e de bons principios. As derrapagens cometidas por ele no libelo, valerão somente como rara exceção do seu proceder justificada pelo "animus defendendi".

Nós saberemos medir o nosso "animus retorquendi" e somente nos sentiriamos diminuidos em nossa honra se, usando de igual procedimento, viessemos a denegrir-lhe a honra, ou o nome. Depois, aqueles que se associam ás paixões das partes, correm o risco de serem envoltos nas tempestades desses odios.

Até aqui, meretissimo Juiz, uma duvida ficará no bem orientado espirito de V. Excia., e de todos os que, atentamente, passarem as vistas neste humilde trabalho.

O interrogação é a seguinte: — POR QUE OS AUTORES NEGAM OS SEUS ATOS? POR QUE ESTÃO INSATISFEITOS? POR QUE ARRASTAM UMA VELHA MAE DE SETENTA E CINCO ANOS DE IDADE A'S BARRAS DO PRETORIO? E nós, somos forçados a esclarecer. Como o nosso procedimento neste feito tem sido o de exibir um documento probatorio de cada uma nossa alegação, exibamos mais esse, que se encontra a fls. 416 dos autos do inventario, datado de 6 de outubro de 1948, depois que a partilha transitou em julgado:—

> "6) — que o escandalo armado por Alberto Coelho Leal se prende ao fato seguinte e que, com muito pesar somos forçados a esclarecer:—
>
> "Julgada a partilha, Alberto e sua senhora pediram fosse marcada uma reunião entre os membros da familia para o fim de tratarem de uma sugestão que queriam fazer. E propuseram a que todos forçassem á sua genitora em doar-lhes a meiação recebida e os filhos, em troca, lhe dariam uma pensão mensal até a morte. Não é preciso dizer que tal proposta foi repudiada, dados os inconfessaveis propositos de aniquilar os maternos direitos e de fugir ás bases morais que, com tanto sacrificio e tão bom exemplo, o saudoso Claudino Coelho Leal transmitiu á sua familia. Daí, a razão da atual divergencia de Alberto para com os seus. E esse seu odio contra o seu amigo de ontem, — dr. Wilson Wanderley —, tem as suas nascentes no fato de tambem o aludido advogado ter sido contrario á coação e á usurpação, fazendo-o de maneira correta, como sempre o fez".
>
> (Firmado por todas as pessoas da familia)
> Nestes termos,
> Requerem, desde logo, os depoimentos pessoais dos autores, pena de confessos e protestam por todo o genero de prova em direito permitido.
> PP deferimento.

WILSON WANDERLEY

EVANGELISMO

IGREJA PRESBITERIANA DO RECIFE

Os exercicios devocionais, no templo dessa igreja, á praça Joaquim Nabuco, terão inicio ás 9.30, com canticos, preces e sermão doutrinario.

A meditação biblica versará sobre **A conversão**, baseando-se no v. 19 do capitulo III de Atos.

Reunir-se-á ás 18.15, no pavilhão que lhe serve de séde, a **União de Moços Presbiterianos.**

A' noite, precedido de atos liturgicos, haverá culto com pregação do Evangelho.

IGREJA EVANGELICA PERNAMBUCANA

A Escola Dominical, anexa a essa instituição do credo reformado, cujo templo demora á rua do Principe n. 328, levará a efeito, á hora convencionada, o estudo do topico **A conversão**, consoante relata, entre outros, o capitulo XV, 33-39 do **Evangelho** de S. Marcos.

A' noite, no mesmo local e com cerimonial liturgico, haverá pregação do Evangelho.

TELEGRAMAS RETIDOS

Acham-se retidos, nos Correios e Telegrafos, telegramas para as seguintes pessoas: Carminha, Operaria 192 — Eulampio Pimenta — Inez, praça Carmo 181 — Ivonete Cavalcanti — Maria Luiza Souza — Maria Paiva — Agnaldo Carneiro — Expedito Falcão — Flora Gonçalves — Joana Soares — Severino Cordeiro — Sostheinis Sandes — Antonio Pontes — Rozeno Gomes — Laboratorio Seonia — Izaura Coelho — Lilia, Paissandú 61. Endereços não renovados: Agmar — Dovel — Brato — Banmercio — Genes — Itanar — Amapam — Jorfim — Mapbra — Marano — Otto Ior — Oninto — Spete.

POSTA RESTANTE DO "DIARIO DE PERNAMBUCO"

Na Posta Restante deste jornal há cartas para as seguintes pessoas:

C — Cooperativa Central dos Plantadores de Agave, Correspondente, Claudio Rocha.
D — Desenhista.
E — Escritorio e Pracista, Engenheiro.
G — G. C.
H — Hipolito Costa.
L — Loja e Deposito.
M — Moça Pobre, Maria Dulce Cavalcanti de Oliveira, Mimi, Mario.
S — Severino.
U — Utilidade.
W — Waldo.
Z — Zenith M. Azevedo.

— Telegramas para: Carmelina Gomes Costa, sra. N. F. P., Bibi Martins.

— Uma certidão pertencente ao sr. Severino Matias da Silva. Dois chaveiros.

PLANTÃO DE FARMACIAS

De acordo com a tabela aprovada pelo Departamento de Saude Publica, estarão de plantão, hoje, as seguintes farmacias:

Sto. Antonio — Concordia; Boa Vista — Santa Cruz; São José — Imperial e São José; Soledade — Royal; Capunga — Capunga; Afogados — Pacheco; Areias — Estancia; Barro — Central; Pina — Pina; Tegipió — Brito; Casa Amarela — Raposo; Tamarineira — Oriente; Madalena — S. Filho; Zumbí — Ipanema e Caldas; Iputinga — N. Sra. do Carmo; Caxangá — Sanitaria; Hipodromo — Ferreira; C. Grande — Brasileira; Peixinhos — São Roque; Encruzilhada — Encruzilhada; Arruda — Durval; Agua Fria — Agua Fria; Fundão — Modelo; Pombal — Lobo; Santo Amaro — N. Sra. de Fatima.

— Incorrerá em pena de multa a farmacia que funcionar em dia de domingo sem que esteja na tabela de plantão.

ESPIRITISMO

SEMANA KARDECISTA

O Nucleo Espirita Investigadores da Luz comemorará a Semana Kardecista, de acordo com o seguinte programa:

Hoje, ás 14 horas, visita do Departamento Irmãs do Oriente ao Abrigo Bezerra de Menezes e programa comemorativo, ás 17.45 na PRA-8; amanhã, ás 19 horas, sessão solene com programa litero-religioso, na séde social á rua Augusta n. 706; dia 4, ás 19 horas, visita á Escola Espirita Maria de Nazaré; dia 5, ás 19 horas, visita ao Centro Espirita Regeneração; dia 6, reunião mensal da Mocidade do Nucleo Espirita Investigadores da Luz, em homenagem a Kardec; dia 7, visita á Sociedade Pernambucana de Estudos Espiritas; dia 8, ás 15 horas, visita das Irmãs do Oriente ao Lar de Jesus; dia 9, ás 15 horas, visita do Nucleo Feminino e Mocidade ao Abrigo Tereza de Jesus e, ás 19 horas, encerramento da Semana Kardecista na Cruzada Espirita Pernambucana.

A abertura da Semana, ontem, constou de uma visita do Nucleo Feminino e da Mocidade ao Orfanato Batista de Carvalho.

TORNEIRO

Precisa-se de um torneiro, á tratar na Usina MATARY, Upatininga.

Favor não se apresentar quem não estiver em condições.

(44317)

CAMPEONATO SUBURBANO

(Conclusão da 8ª. pagina)

gelista e Severino Pereira.

Juiz para os 2os. quadros — Manuel Simão.

Horario: — 13.40 para os 1os. quadros e 8 horas para os 2os., ambos com 10 minutos de tolerancia.

Delegado pela manhã, o representante do Atlantico.

ESTUDANTES x GUANABARA.

Campo do Yolanda.

Juiz — José Ferreira dos Santos.

Juizes de linha — Alberto Augusto dos Santos e João Martins da Paz.

Juiz para os 2os. quadros — João Geroncio do Amaral.

Horario: 15.15 para os 1os. quadros e 9.40 para os 2os., ambos com 10 minutos de tolerancia.

Delegado á tarde, o representante do Locomoção.

BÉRGOM EQUIPA AS GRANDES ORGANIZAÇÕES

Vista geral das novas instalações de SOTREQ S. A., para as quais BÉRGOM teve a satisfação de contribuir com seus Equipamentos de Aço.

Bérgom registra mais um nome na lista das grandes organizações equipadas com seus Equipamentos de Aço: SOTREQ S. A., cujas novas instalações acabam de ser inauguradas. Pondo à disposição dos organismos comerciais e industriais o que existe de melhor e mais moderno em matéria de móveis funcionais, Bérgom – uma indústria inteiramente nacional – contribue para que as grandes emprezas proporcionem maior conforto a seus funcionários, e, consequentemente, maior rendimento, por meio de equipamentos modelares, colaborando eficientemente para o desenvolvimento da atividade indústrial e comercial do país.

Vista parcial do *Almoxarifado Geral*, totalmente equipado com Armações Bérgom.

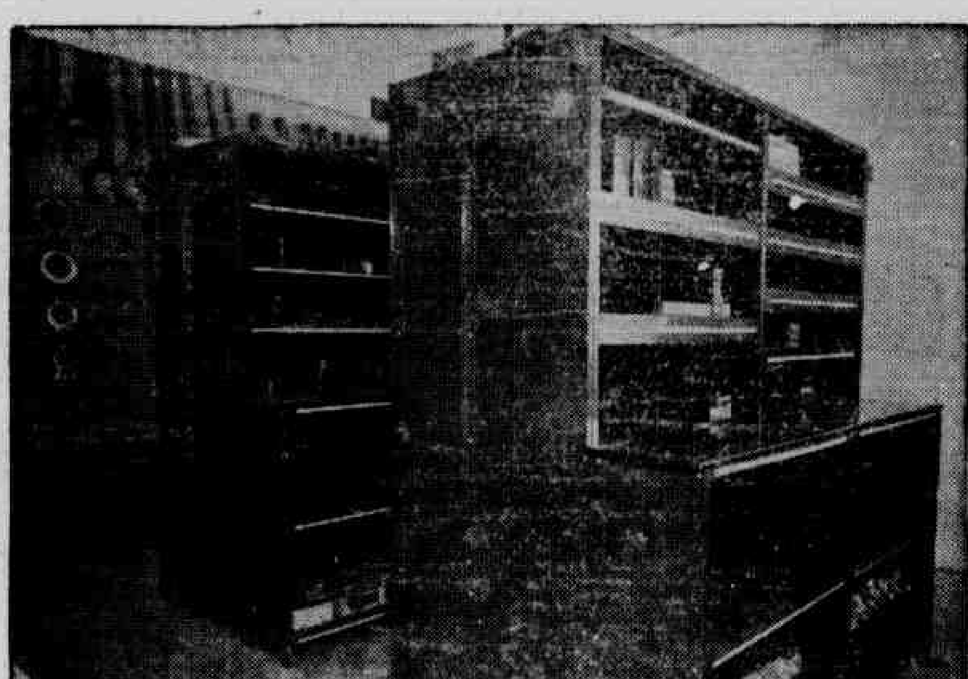

Angulo do *Almoxarifado de Ferramentas*, vendo-se duas das várias Armações Bérgom instaladas nessa dependência.

FAB. Bérgom S/A

Pavilhão destinado ao estacionamento, exposição e reparos de veículos e maquinária agrícola.

Data venia, publicamos abaixo uma relação de algumas dentre as firmas equipadas com material BÉRGOM.

S. PAULO

Cia. de Automóveis Sonnervig S. A.
Banco Mercantil de S. Paulo S. A.
Volvo do Brasil S. A.
Drake do Brasil S. A.
Laticinios Camby Limitada
Conservatório Dramático e Musical de S. Paulo
Tipografias e Livrarias Brasil, S. A. (Baurú)

D. FEDERAL

Artes Gráficas Indústrias Reunidas, S. A.
Sotreq S. A. de Tratores e Equipamentos
White Martins S. A.
Hime Comercio e Indústria, S. A.
Goodwin Cocozza, S. A.
Cia. Comercial Marítima
M. Rocha Indústrias Reunidas, S. A.
Autobús Limitada
Agência Representações Amendoeira Ltda.
Cia. T. Janer Comercio e Indústria
Linotypo do Brasil S. A.

RECIFE

Ramiro Costa & Cia.

BELO HORIZONTE

Banco Hipotecário e Agrícola do Estado de Minas Gerais

BÉRGOM

EQUIPAMENTOS PARA ESCRITÓRIOS S. A.
Exposição e vendas: Av. Rio Branco, 99-9.° - Tel. 23 3080
Fábrica: R. José Bonifácio, 453 - Meyer - Tel. 49-1070 - RIO
Largo Paissandú, 51-Sobre-Loja, s. 1 - T. 3-5982-S. PAULO
Distribuidor para o Nordeste
RAMIRO DA COSTA & CIA.
Rua 1.° de Março, 14 a 21 - Recife (Pernambuco)

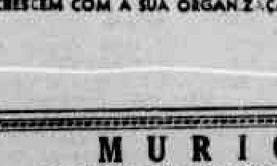

CRESCEM COM A SUA ORGANIZAÇÃO

6804-49 PANAM-Casa de Amigos

IX EXPOSIÇÃO NORDESTINA DE ANIMAIS E PRODUTOS DERIVADOS

INSCRIÇÕES

A Diretoria da Produção Animal leva ao conhecimento dos senhores criadores, que de acôrdo com o Ato n. 2857, de 23/9/49, do Exmo. Snr. Governador do Estado, fica adiada para o periodo de 6 a 13 de novembro vindouro, a realização da 9.ª Exposição Nordestina de Animais e Produtos Derivados.

Esclarece, ainda, que as inscrições de animais a serem apresentados no aludido certame, encerrar-se-ão, impreterivelmente, a 6 de outubro próximo.

Melhores esclarecimentos poderão ser prestados, diariamente, em sua séde, à Avenida Caxangá, no Cordeiro, das 11,30 ás 17,30 horas, excetuando-se os sábados, cujo expediente funciona de 8,00 ás 12,00 horas.

Recife, 28 de setembro de 1949

E. Barros.
Diretor Geral
(6465)

OSVALDO - LEILOEIRO OFICIAL

PRIMOROSO E GRANDE LEILÃO

TERÇA-FEIRA, 4 DE OUTUBRO, ÀS 3 HORAS DA TARDE
NOS VASTOS SALÕES DA AGENCIA OSVALDO, Á RUA DA AURORA, 65
O LEILÃO SEM LIMITE DE PREÇOS

DORMITORIOS; SALAS DE JANTAR; IMPONENTE GRUPO "MAPLE", PARA SALA DE VISITAS; OTIMO GRUPO "GERDAU", PARA GABINETE; POSSANTE RADIOLA "WOOSTOCK", EM LINDO GABINETE DE IMBUIA; RECEPTORES DE RADIO' VITROLA PORTATIL; BUREAUX; ESTANTES; CAMAS "PATENTE"; GRANDE VARIEDADE DE MOBILIARIOS AVULSOS E MIUDEZAS FINAS

Associação dos Industriais de Panificação de Pernambuco

Realizar-se-á, terça-feira próxima, 4 do corrente, as 2 e 30, mais uma reunião dos snrs. Industriais de Panificação de Pernambuco, em sua sede, à rua das Calçadas, 104 - 1.° andar.

Estão convidados tôdas as pessoas interessadas pelos problemas da classe.

O Presidente
Joaquim Victor Nogueira
(44386)

NOVAS INDUSTRIAS OLINDA S/A

(Novolinda)

Assembléia Geral Extraordinaria

1.ª CONVOCAÇÃO

Convidamos os acionistas para a assembléia geral extraordinaria a reunir-se no dia seis (6) de outubro proximo vindouro, ás 10 horas, na séde social, á rua do Apolo, 107, 2.° andar, para o fim de deliberar sobre a recomposição da diretoria, eleger diretores e resolver sobre a conveniencia de reforma dos estatutos, deliberando, ainda, sobre outros assuntos de interesses sociais, inclusive sobre o plano de loteamento da propriedade FORNO DA CAL, em Olinda e exploração de agua mineral.

Recife, 26 de Setembro de 1949.
Domingos da Costa Azevedo
Diretor-Presidente
Pedro da Costa Azevedo
Diretor Auxiliar
(6463)

MURIONGO

BEBAM: Vinho São Jorge
Aguardente Rancho (Pura Cana)
Vinho Genipapo — Conhaque de alcatrão
QUATRO BONS PRODUTOS MURIONGO
Muriongo Indústria e Comércio Ltda.
Rua D. Sebastião Leme, 173 — Fone 28870
(6446)

CAMINHONETES DODGE 1946

VENDEMOS 3 USADAS POR CR$ 40.000,00 CADA
VÊR E TRATAR NO DEPOSITO DE
The Sydney Ross Company
RUA DO BRUM, 553
(44514)

Casas — Terrenos — Industrias — Empregos — Profissões — Ponto para negocios — Diversos

PEQUENOS ANUNCIOS

Os anuncios nesta secção são cobrados ao preço de Cr$ 1,00 a linha de tipo 6 Telef. da Gerencia: 6027

CASAS — TERRENOS PROPRIEDADES

ALUGA-SE — PENSÃO DUQUE DE CAXIAS, RUA MAMEDE SIMÕES n.º 144 — fone 3466. Esquina com á rua da União. Inteiramente familiar. Refeições: avulsas, á mesa e a domicilio. (2846)

ALUGA-SE — Em BOA-VIAGEM á RUA DOS NAVEGANTES nº 1092, uma casa, com 3 quartos, 2 salas, cozinha, WC, terraço, etc. Aluguel Cr$ 1.500,00. Tratar com o dr. Gerson Barbalho á RUA DUQUE DE CAXIAS n.º 201 — 3.º andar. Fone — 6924. (6454)

ALUGA-SE em CASA AMARELA uma confortavel casa, á RUA EVARISTO DA VEIGA n.º 177, recentemente construida, com 4 quartos, sala unica, copa, cozinha, 2 saneamentos sendo 1 completo, instalação de gás, garage, 3 terraços, oitões livres e toda murada. Preço Cr$ 1.600,00 com fiador. Chaves na casa 162 defronte. A tratar pelo telefone 9142 com o sr. ANISIO — BANCO DO BRASIL. (44265)

ALUGA-SE UMA CASA POR CONTRATO — Com os seguintes comodos: 2 salas, 3 quartos, cozinha, agua e luz, situada á RUA DO JASMIN n.º 17 — PINA — perto da feira e 2 minutos para o onibus. A tratar na ESTRADA DOS REMEDIOS n.º 102 — AFOGADOS. (44711)

ALUGAM-SE 2 casas recem-construidas na rua projetada, no oitão do mucambo n.º 1061, da rua da Regeneração, no ARRUDA. Chaves no referido mocambo. A tratar no EDIF. SULACAP — sala 209. (44456)

ALUGA-SE OU VENDE-SE — Um Instituto de Beleza em otimo local, ensina-se fazer todos os trabalhos. E' bom negocio porque da rendimento certo e pode residir na mesma casa. Informação com Cavalcanti — SALÃO SANTO ANTONIO — por traz do Edificio SULACAP. (44424)

ALUGA-SE — Um otimo salão, em predio recentemente construido, prestando-se para qualquer ramo de negocio. Sito á AVENIDA BEBERIBE n.º 2740. Tratar á RUA DA PRAIA n.º 183 — 1.º andar. (44410)

ALUGA-SE casa antiga com 12 quartos, salões, terraços, quintal e telefone. RUA DO PAISSANDU' n.º 665. (44320)

ALUGAM-SE um sotão e quartos o 1.º andar, a rapazes ou casal sem filhos, com ou sem refeições, otima cozinha farta e sadia, ambiente familiar. Ver e tratar á RUA CONDE DA BOA-VISTA n.º 179. (44406)

ALUGAM-SE 3 casas construidas, nos terrenos da Usina Ceramica do Cordeiro, no CORDEIRO, e ainda não habitadas. Com terraço a frente, sala unica, 3 quartos, gabinete sanitario interno, ligado para a rêde do saneamento, passagem, cozinha lavandaria, pavimentados a tacos e a mosaicos, a sala e o terraço estucados, inteiramente isoladas com o seu respectivo terreno todo murado. A tratar com J. A. CAMARINHA, na RUA VELHA n.º 21 — 1.º andar. Todos os dias das 8 ás 12 e das 14 ás 17 horas. (44404)

ATENÇÃO — Aluga-se a casal sem filhos, rapazes ou para ramo comercial uma ampla sala de frente com janela e porta, um quarto de taco com janela e mais um quarto fora e independente sem refeição. Ambiente familiar, á RUA DA SOLEDADE n.º 57 — BOA-VISTA. (44420)

ALUGA-SE casa para pequena familia á RUA CONEGO POMPEU n.º 178 — CAMPO GRANDE. Aluguel Cr$ 500,00, mediante fiador idoneo. Para ver e tratar á RUA CATULO DA PAIXÃO CEARENSE nº 310, no mesmo bairro. (44436)

ALUGA-SE a casa á RUA ZEFERINO AGRA n.º 415 (ARRUDA), com 3 quartos, sala unica, cozinha, lavandaria, WC, murada, oitões livres, bom quintal e vende-se a casa á RUA JOÃO ALFREDO n.º 206, facilita-se o pagamento. Cr$ 33.000,00, comodos identicos, agua de bomba, a tratar á RUA ESTREITA DO ROSARIO n.º 204 — 2.º andar — sala 9, com CASTRO WANDERLEY. (44452)

ALUGA-SE um otimo quarto com janela, em casa de familia, a casal sem filhos, moças do comercio ou senhora respeitavel. AV. VISCONDE DE SUASSUNA n.º 468 — BOA-VISTA. (44449)

ALUGA-SE um quarto a casal sem filhos, moças ou rapazes do comercio, sem refeições, com direito a cozinha e bastante agua. Ambiente familiar. A tratar á RUA CONDE DA BOA-VISTA n.º 150. (44453)

ALUGA-SE um quarto, com janela, a rapazes de bom comportamento, em casa de pequena familia. A tratar na RUA PASSO DA PATRIA n.º 236 — 1.º andar. (44444)

ALUGAM-SE NA RUA IMPERIAL n.º 748 — Dois otimos quartos, sendo um externo, servindo para rapazes ou familias, que queiram fazer suas refeições. Cede-se a cozinha. Residencia de pouca familia. (44365)

ALUGAM-SE duas confortaveis residencias, uma á RUA CRISTOVÃO JAQUES n.º 82 — CAMPO GRANDE, outra á RUA CAP. REBELINHO n.º 553 — PINA. A tratar no Banco Comércio e Industria de Pernambuco S.A., á AVENIDA RIO BRANCO n.º 155. (6470)

ALUGA-SE em VENDA GRANDE, antes do Snipes, uma casa á beira-mar, com três quartos, duas salas, cozinha e sanitario; vende-se tambem lotes no mesmo terreno ou troca-se por casas ou terrenos na cidade. Tratar á RUA DOS PALMARES n.º 239 — BOA-VISTA. (44483)

ALUGA-SE um salão grande, com cozinha, serve para casal sem filho, entrada independente. Aluguel Cr$ 400,00. Ver e tratar na RUA JOSE' HIGINO n.º 118 — MADALENA. (44417)

ALUGA-SE — Uma confortavel casa em SANTANA, com oitões livres, quatro quartos internos e um externo, espaçosa sala de jantar, dois sanitarios, garage e um quarto de deposito, a tratar na mesma, RUA NESTOR SILVA n.º 244; lado direito da estação da Radio Jornal do Comercio, nas terças, quintas, sabados e domingos, das 13 ás 18 horas. (44464)

ALUGA-SE um quarto no centro da cidade, com ou sem refeição, a moças ou casal sem filhos. Dá-se preferencia a pessoas que trabalhe fóra. RUA 24 DE MAIO n.º 54 — terreo. (44470)

ALUGAM-SE quartos confortaveis, a rapazes e moças do comercio. RANGEL n.º 103 — sobrado. (44472)

ALUGAM-SE 5 formidaveis quartos, bem arejados, com janela para área, ficam localizados á RUA VISCONDE DE GOIANA n.º 160. Telefone 3009. (44479)

ALUGA-SE OU VENDE-SE — Um otimo bungalow, recuado com portão de ferro, terraço, três quartos, duas salas, cozinha com fogão de ferro, banheiro, WC, agua e luz. Ver á travessa do Dowsley n.º 98 — AGUA FRIA. Chaves na mesma travessa n.º 78. Tratar com dr. Wanderley á RUA IMPERIAL n.º 864. Aluguel Cr$ 700,00. (44485)

ALUGA-SE um quarto em casa de familia, a rapaz do comercio, ou rapazes da Base, com refeição, em casa terrea ou a casal sem filhos. RUA DE HORTAS n.º 78. (44493)

ALUGA-SE — No ESPINHEIRO, uma bôa casa, dispondo de sala unica, 5 quartos internos, sendo um para empregados, 2 banheiros, sendo um completo com deposito para roupa usada, copa-cozinha, com muitos armarios, dispensa, dois terraços, garage e quarto externo, deposito para carvão, lavandaria, caixa dágua, fogão GERAL, com instalação de agua quente servindo a todas as pias, lavatorio, banheira e bidé. Tratar á RUA MANOEL DE CARVALHO, 94 — ESPINHEIRO, onde se encontram as chaves. (44494)

ALUGA-SE um espaçoso 1.º andar, sito á RUA DO HOSPICIO n.º 216, prestando-se para pensão ou grande escritorio de representações. A tratar no andar terreo das 9 ás 11. (44434)

ALUGA-SE — O predio n.º 68 á RUA QUARENTA E OITO — ESPINHEIRO, de construção recente, com dois pavimentos, sala unica, quatro quartos, dois sanitarios, sendo um completo, terraço, cozinha com armarios embutidos, dispensa e garage. Aluguel Cr$ 1.800,00 e consumo dágua. A tratar junto n.º 68 ou EDIF. S. GABRIEL — sala 32. Fone 9130, ás 9 e ás 17 horas. (44463)

ALUGAM-SE casas de otimo acabamento para pessoas de bom tratamento com dois, três, quatro e oito quartos e demais dependencias. Aluguel a partir de Cr$ ... 1.000,00. Trata-se com SILVA — RUA DR. SILVA FERREIRA n.º 80, ou IMPERADOR n.º 235 — 1.º andar. (6335)

ALUGA-SE uma grande sala de frente e um quarto anexo no terreo, um quarto no 1.º com janelas. RUA CONDE DA BOA-VISTA n.º 1076. (44374)

ALUGA-SE — Uma casa de construção recente, para familia de fino trato. Quatro quartos, duas salas, dois saneamentos, etc., á RUA MARIO DOMINGUES n.º 107 — PAISSANDU'. Tratar á AVENIDA MANOEL BORBA n.º 931. Preço Cr$ 2.000,00. (44484)

ALUGA-SE ou vende-se otima casa, construção nova, na AVENIDA CAXANGA' n.º 2402, com 3 quartos internos, 2 externos, sala unica, cozinha, quarto sanitario, lavandaria, terraço, toda estucada, tacos nos quartos, bom quintal, entrada para automovel. Preço de venda Cr$ 100.000,00. Aluguel Cr$ 1.000,00. Chaves no numero 2466. Tratar na RUA DAS TRINCHEIRAS n.º 62. (44489)

ALUGA-SE uma sala de frente, com duas janelas, em frente ao Cinema Boa-Vista, á RUA DOM BOSCO n.º 767 — 1.ª casa de familia. (44376)

AVENIDA JOÃO DE BARROS nº 561 — Aluga-se uma sala com duas janelas de frente e entrada independente, a casal sem filho ou a rapazes de bom comportamento, como tambem um quarto no 1.º andar, ambiente familiar, alimentação farta. (44503)

ALUGA-SE uma casa em OLINDA, trav. Joaquim Cavalcanti pelo aluguel Cr$ 700,00, a tratar á RUA DA FUNDIÇÃO n.º 75 — SANTO AMARO, com três quartos, sala unica e oitão livre. (44505)

ALUGA-SE em casa de pequena familia, metade de uma casa, com agua e luz, na RUA MORAIS E SILVA n.º 88 — terminal de ESTANCIA — AREIAS. (44506)

ALUGA-SE, ou vende-se á RUA S. CAETANO n.º 83, em CAMPO GRANDE, 1 casa, com 3 quartos, 3 salas, banheiro e sanitario. Ver e tratar na mesma. (44509)

ALUGA-SE uma otima casa para residencia e negócio, situada á AVENIDA NORTE n.º 916, bairro de SANTO AMARO. Tratar no EDIF. SAEL — 5.º andar — sala 502. Fone: 7409. (44536)

ALUGAM-SE dois amplos quartos, a casais com ou sem filhos, dá-se refeições, ou direito a cozinhar. Ver e tratar na RUA BARÃO DE S. BORJA n.º 97 — bairro da BOA-VISTA. Defronte do Cinema Politeama. (44551)

ATENÇÃO — Alugam-se ótimos quartos com janelas para a praça. A moças idoneas ou rapazes, ambiente calmo e puramente familiar. Tratar á RUA DO ALECRIM n.º 416 — esquina na praça Sergio Loreto. (44550)

ALUGA-SE uma casa em MANGUEIRA, do Giquiá, na RUA S. JOÃO n.º 913, com dois quartos, duas salas e cozinha, pelo preço de Cr$ 300,00, podendo ser vista a qualquer hora. Chaves na casa de junto. Tratar á RUA DA PALMA n.º 420. Fone: 7537. (44520)

ATENÇÃO — Depois de ter passado pela uma grande reforma, ALUGAMOS uma grande sala de frente com cinco janelas e duas varandás, entradas independentes e tambem alugamos 2 grandes quartos, com duas janelas, com ou sem pensão, ambiente inteiramente familiar. PRAÇA DO MERCADO DE S. JOSE' n.º 167 — 1.º andar. (44540)

ALUGAM-SE três salões comerciais, á RUA JOSE' BONIFACIO, na TORRE, pertinho do onibus. A tratar á RUA DA SANTA CRUZ n.º 114. (44522)

ALUGA-SE EM CASA AMARELA — Uma casa moderna, com dois quartos internos, externo e demais dependencias. Chaves e mais informações, com Joaquim Araujo á RUA PADRE LEMOS nº 191, mesmo arrabalde. Aluguel Cr$ 800,00. (44541)

ALUGA-SE EM OLINDA — Uma casa na RUA DO FAROL, contrato 6 meses, 3 quartos, 2 salas, oitão livre e recuada. Tratar na AVENIDA RIO DOCE n.º 77 — FAROL, antes do circular bonde. (44521)

ALUGAM-SE quartos a rapazes de responsabilidade com ou sem refeições, em otimo 1.º andar, á RUA IMPERIAL n.º 1032, preços baratissimos, ver e tratar com Dna. CARMEN, diariamente. Alugam-se 1 grande GALPÃO e 3 cabines para pequena oficina, deposito ou industrias. Ver e tratar com GALVÃO á RUA IMPERIAL n.º 1032. Fone 6788. (44517)

ATENÇÃO — Prefira a Pensão São Luiz Gonzaga, á RUA DAS AGUAS VERDES, 252 — 1.º andar. Alugam-se otimos quartos, mobiliados com ou sem refeições, casa nova, limpa e arejada. (44389)

ALUGAM-SE — Otimos quartos, um amplo para 3 ou mas pessoas com janela, um de parede ampla, para 2 ou 3 pessoas, prefere-se rapazes e moças ou casal sem filhos, agua com abundancia. RUA DA IMPERATRIZ n.º 43 — 2.º andar. (44512)

ALUGAM-SE casas nas RUAS CARNEIRO VILELA, SAMUEL CAMPELO e SENADOR PEDRO CORRÊA. Tratar na PRAÇA ARTUR OSCAR n.º 183 — 1.º andar — fones 3592 e 9004. (44513)

APROVEITEM — Vende-se por Cr$ 40.000,00 uma casa com 4 quartos, murada, entrada para automovel, alvenaria, terreno grande, agua, luz e fruteiras. Trata-se na mesma, RUA S. BENEDITO n.º 54 — PORTO DA MADEIRA — BEBERIBE. Negocio urgente. (44515)

ATENÇÃO — Alugam-se dois quartos arejados, com janelas, com direito á cozinha e a casa toda a um casal, ou a uma senhora ou senhor de responsabilidade. A tratar com Lidio, TIPOGRAFIA MODERNA. RUA DIARIO DE PERNAMBUCO n.º 110. (44526)

ALUGA-SE EM CASA AMARELA, á RUA PADRE LEMOS, uma casa com 3 quartos, 2 salas, cozinha, banheiro, saneamento e terraço. Quintal murado, recuada e oitão livre. Aluguel Cr$ 600,00. A tratar com ADYR á AVENIDA MARQUÊS DE OLINDA n.º 151 — terreo. (44527)

ALUGA-SE, no PINA, á RUA CONSELHEIRO AGUIAR, uma casa com 3 quartos, 2 salas, cozinha, banheiro e terraço. Quintal murado, recuada e oitão livre. Aluguel, Cr$ 600,00. Tratar com ADYR, á AVENIDA MARQUÊS DE OLINDA n.º 151 — terreo. (44527)

ALUGA-SE uma linda casa na futurosa praia de Piedade, com dois quartos, sala unica. Entrada para automovel, toda murada. Preço da temporada Cr$ 10.000,00. Tratar com IVAN — EDIF. SEGURADORA — 3.º andar — sala 317. Fone 7326. (6461)

ALUGA-SE um luxuoso e confortavel 1.º andar, com 7 salas, 2 saneamentos e grande corredor, lado da sombra, para escritorios, laboratorios ou outros fins comerciais. RUA VELHA n.º 37. A tratar á RUA DO SOSSEGO nº 607; o mesmo tem uma área de 182 metros. (44546)

ALUGA-SE uma ampla sala, com janelas e entrada independente, a senhor idoneo, casal sem filhos, ou rapazes do comercio. RUA JOSE' DE ALENCAR, 150, proxima á praça Maciel Pinheiro. (6336)

ALUGA-SE ou vende-se o palacete da RUA BENFICA, 198, proximo ao Clube Internacional, para residencia alto tratamento, hotel ou grande pensão. Banco Comercio e Industria, á AVENIDA RIO BRANCO n.º 155. (44553)

ARMAZEM — Aluga-se á RUA IMPERIAL n.º 343, com .... 280,2m, em frente a praça Sergio Loreto. Está em obras. Tratar no Banco Comercio e Industria. AV. RIO BRANCO n.º 155. (44543)

ALUGA-SE uma casa com dois quartos, sala unica, saleta, cozinha e banheiro. A tratar na AV. CAXANGA' n.º 1729. (44538)

ALUGA-SE casa acabada de construir, com 3 quartos, sala, terraço, etc., toda estucada. Frente para o nascente. Ver e tratar á AVENIDA CAXANGA' n.º 2441. (44537)

ALUGA-SE — Uma casa na praia de OLINDA, á RUA S. MIGUEL n.º 646 — BAIRRO NOVO. A tratar junto 652. (6488)

ALUGA-SE casa nova n.º 50, sita rua transversal a da Harmonia — CASA AMARELA, lado Encanamento, 3 quartos, sala, 2 sanitarios, 2 terraços, isolada, recuada, entrada para carro, e pintada. Tratar á AVENIDA SANTOS DUMONT — transversal 40 — AFLITOS. (44556)

BARRO — Vende-se a casa da RUA BARROS REGO n.º 11, desocupada. 200 metros á Avenida José Rufino. Terreno proprio, 16 metros por 65, 2 frentes, 5 quartos, 2 salas, amplas, cozinha, 2 saneamentos, quarto empregado, garage, lavador. Preço Cr$ ..... 150.000,00. Procurar JARDELINO COSTA — IMPERADOR n.º 221 — 2.º andar. (44367)

BOA-VIAGEM — Aluga-se confortavel casa com garage, telefone, á RUA DOS NAVEGANTES nº 169. Tratar á RUA DO BOM JESUS n.º 183 — RECIFE. (44426)

CASA EM BOA-VIAGEM — Aluga-se, a familia de fino trato, á RUA CONSELHEIRO AGUIAR, 1684, (antiga dos Navegantes) no 2.º Jardim, 2 pavimentos, completas instalações sanitarias, banhos quentes, lavandaria, quarto externo para serviçais, garage, etc. A tratar: IMPERATRIZ n.º 269 — 1º andar. (44545)

CASA EM BOA-VIAGEM — VILA DOS SARGENTOS — Alugam-se duas, acabadas de construir e ainda não habitadas, á AV. 20 DE JANEIRO, defronte ao POSTO MEDICO, com 3 quartos internos de taco e 1 externo, sala unica mosaicada e estucada, quarto sanitario com banheiro, 2 terraços, sendo um com passagem de automovel, copa, cozinha e lavandaria, luz e água em abundancia. Poderão ser corridas a qualquer hora. Chaves na casa da esquina. A tratar na CASA RIBEIRO, á RUA DO LIVRAMENTO n.º 29. (44548)

CASA NO CORDEIRO — Aluga-se uma, moderna, com 3 quartos, sala unica, terraço, cozinha, saneamento, lavandaria, oitões livres, á RUA SOLDADO ADALBERTO DE MELO n.º 122 — CORDEIRO — VILA CAMARINHA — paralela á Avenida Caxangá. A entrega das chaves será feita imediatamente. Tratar com o sr. Itamar Valença na RUA DO RIACHUELO n.º 251 — das 7 ás 13,00 ou na RUA CASTRO LEÃO, n.º 150 — MADALENA. (44516)

CASA MOBILIADA OU NÃO — Aluga-se a tratar com Oliveira, á RUA GERVASIO PIRES n.º 131, fone 4106, das 8 ás 11 horas. Carro á disposição dos interessados. (44524)

CASA NA TORRE — Aluga-se uma casa, á RUA VISCONDE DE ITAPARICA n.º 59, na TORRE, com 3 salas, 3 quartos, aparelho sanitario, agua, luz, toda forrada a tratar na oficina de sapatos de Inacio — junto da mesma que fica situada no oitão da Escola da Fabrica de Tecidos na Torre. (44553)

CASA MODERNA — Aluga-se uma casa recem-construida á RUA PADRE CAPISTRANO n.º 187, transversal á Estrada de Belém. Tratar com Albuquerque no INSTITUTO DOS INDUSTRIARIOS das 7 ás 13 horas. (44530)

CASA NA RUA DA HARMONIA — Vende-se uma otima casa com 3 quartos, 2 salas, saneada, lado do nascente, medindo 13x30. Tratar com AMARO pelo telefone 6234. (44354)

CASA MODERNA NA MADALENA — Quatro quartos internos, dois sanitarios, garage, etc. Vende-se por 250 mil cruzeiros. AVENIDA RIO BRANCO n.º 127. Fone 9104, com o sr. Soares. (6332)

COMPRA-SE CASA — Que esteja localizada bem perto das linhas de onibus, porem com grande quintal ou sitio. Negocio á vista. Propostas pelo telefone .. 6307. (44477)

CASA NO DERBI — Vende-se ou aluga-se magnifica casa residencial, no aprazivel bairro do DERBI, com comodos para grande familia. Preço de aluguel Cr$ .. 2.500,00. A tratar á RUA DA PRAIA n.º 169 — 1.º andar — das 14 ás 16 horas. (44336)

CASAS EM CONSTRUÇÃO — Casas construidas e estucadas com Placas Brasil é outra coisa, verifique srs. Construtores essa maravilha que nos chegou a tempo, temos em todos os tamanhos e a preços especiais essas Placas Brasil em cimento armado, bem como executamos qualquer encomenda e entregamos com grande prestigios, conexões, canos galvanizados em todas as dimensões, chapas pretas e galvanizadas 22-24-26 tudo na A SANEADORA á RUA DIARIO DE PERNAMBUCO n.º 19. (43942)

CASAS E TERRENOS — Vendem-se 11 casas na RUA BELO JARDIM, dando otimo rendimento, um terreno no mesmo local com 40 metros de frente, a ... Cr$ 2.000,00 o metro com calçada até o novo calçamento, no LARGO DE AGUA FRIA, tambem aluga-se á casa nova junto ao n.º 180 e a casa comercial n.º 2151, confrente a feira. Trata-se na RUA GOMES PACHECO n.º 471 — ESPINHEIRO. (44371)

CASAS CONSTRUIDAS — Srs. Construtores e proprietarios para os vossos forros ou estuques, procurem conhecer as Placas Brasil em cimento armado que estão destinadas a importante papel, na construção civil. Segurança absoluta e pratica no emprego, preços melhores. Tintas, ferragens, artigos sanitarios e de construção, não deixe de visitar A SANEADORA, RUA DIARIO DE PERNAMBUCO, 19. (43942)

CASA EM OLINDA — Aluga-se uma com grandes acomodações, jardim, quintal, arborizado, garage, proxima da praia. Ver e tratar á RUA PRUDENTE DE MORAIS n.º 224. (44473)

CASA NO ESPINHEIRO — Aluga-se á RUA GOMES PACHECO n.º 562, esquina Afonso Batista com sala, três quartos, copa, cozinha, dois saneamentos, terraço e garage. Tratar com MARTINS á PRAÇA MACIEL PINHEIRO n.º 338. (44342)

CASA EM OLINDA — Vende-se uma moderna e confortavel casa, com 2 salas, 6 quartos, sendo 1 externo, cozinha, 2 sanitarios, 1 oitão livre, com terraço, terreno proprio medindo 9x50. A tratar á RUA DO AMPARO n.º 385. (43559)

CASA — Vende-se uma confortavel casa, com seis quartos, quatro salas, parte forrada, piso de taco e mosaico, cozinha de azulejo, grande quintal com fruteiras, agua e luz, sita na RUA ZEFERINO AGRA n.º 488 — AGUA FRIA. Preço de ocasião. Entrega imediata. A tratar na RUA DO BOM CONSELHO n.º 172 — fone 28.555 — AGUA FRIA. (44481)

CASA MODERNA NO ARRABALDE — Quatro quartos internos, três salas, dois sanitarios, garage, etc. Vende-se por 300 mil cruzeiros. Terreno de 15 por 35 de fundos. Tratar com o sr. Soares á AVENIDA RIO BRANCO n.º 127. (6332)

CASA NA BOA-VISTA — Aluga-se á RUA CONDE DA BOA VISTA, otimo ponto para negocio, servindo tambem para residencia. Preço modico. A tratar na mesma rua n.º 1209 — das 12 ás 14 horas — diariamente. (44228)

CASA NA RUA IMPERIAL — Vende-se uma toda de taco e mosaico, com 2 quartos internos, 1 externo, cozinha espaçosa, grande garage, fogão á gás e jardim. Preço Cr$ 170.000,00. Ver a mesma em o n.º 1995. (44471)

CASA VAZIA EM SÃO JOSE' — Vende-se a casa n.º 25, sita á RUA DE SANTA CECILIA, em S. JOSE', desocupada, preço unico, pelas chaves Cr$ 45.000,00, para outras informações na RUA DO RANGEL n.º 149, com Salomão. (44476)

CASA NA PRAIA — OLINDA — Aluga-se uma casa, á RUA GENER DE SOUZA, esquina com á Avenida Manoel Borba (proxima á praça do Carmo), com três quartos, um apartamentosinho anexo, oitão livre e entrada para automovel. Tratar no BAIRRO NOVO á AVENIDA RIO DOCE n.º 529. (44466)

CHACARA NA CAPUNGA — Vende-se solido predio de construção antiga, com todo terreno, que mede 50x92, murado com portão de ferro. Situado na RUA GUILHERME PINTO n.º 66 — pode ser visto a qualquer hora com o vigia. Trata-se na RUA BARÃO DE S. BORJA n.º 243. Fone 3199. (44128)

CASA NA PIEDADE — Aluga-se até 31 de dezembro do corrente ano, moderna casa á AVENIDA BEIRA-MAR, com amplo terraço, 3 quartos internos, 2 saneamentos, quarto externo e garage, situada no melhor ponto da referida praia. Chaves com ALCIDES GOMES — AVENIDA BERNARDO VIEIRA DE MELO — PIEDADE. A tratar no EDIF. ARNALDO BASTOS — AV. GUARARAPES, 210 — sala n.º 76. (44454)

CASA NA BOA-VISTA — Aluga-se uma casa com 2 portas de frente e um portão ao lado e um grande salão servindo para qualquer ramo de negocio, tendo bôa acomodação para familia. A tratar na RUA CONDE DA BOA-VISTA n.º 1209 — das 7 ás 8 e das 12 ás 14. (44372)

CASA MODERNA NA PRAIA — Dois pavimentos, otima construção, etc. Valor: 400 mil cruzeiros. Facilita-se o pagamento. AV. RIO BRANCO n.º 127. Fone 9104, com o sr. Soares. (6469)

CASA NO ESPINHEIRO — Aluga-se com 4 quartos, garage, etc. Tratar na RUA DA HORA n.º 498. (44448)

CASAS EM PIEDADE — Alugam-se as de ns. 366 e 386 sitas á AVENIDA BERNARDO VIEIRA — proximas da Igreja. Podem ser corridas em qualquer dia, falando com o vigia nas mesmas. (44378)

EM TIGIPIO' — Aluga-se na AV. JOSE' RUFINO n.º 3429, uma confortavel casa, com 6 quartos internos, 2 externos, salas, 2 saneamentos, oitões livres, fruteiras e onibus na porta. Chaves n.º 3415. Tratar na RUA MANOEL BEZERRA n.º 118 — MADALENA. (44561)

LINDISSIMA CASA NA PIEDADE — Vende-se uma casa com 2 quartos internos, sala unica, cozinha espaçosa, gabinete sanitario, agua encanada e instalação eletrica. Terreno de [illegible], todo murado. Preço: Cr$ 70.000,00, com uma entrada inicial e o restante em 60 prestações mensais. EDIF. SEGURADORA — sala 316 — 3.º andar. (44560)

OTIMOS LOTES DE TERRENOS — 1 lote á RUA CAP. SAMPAIO XAVIER — transversal á rua José Maria. Todo murado com 12x30. Preço: 65.000,00. 1 lote á RUA JUNDIA' por traz da casa n.º 2278 da Est. dos Aflitos, onde reside o prefeito Moraes Rego. Tem 12x23 de fundo, 2 lados já murados. Preço: 45.000,00. 1 lote á RUA IBIAPABA, ao lado direito da casa n.º 2278, já murado no fundo. Tem 12x33 de fundo. 1 lote na RUA ESTRELA (segunda entrada a direita) da rua Des. Góis Cavalcanti, antes do terminal do onibus da Autoviária. Tem 12x45. Preço: Cr$ 55.000,00. 1 lote á RUA ARMANDO GAIOSO. Perto do terminal dos onibus da Autoviária, já murado com 16x34, presta-se para casa de negocio ou residencia. Todos estes terrenos estão prontos para se construir, perto de agua, luz e saneamento. Carro á disposição dos interessados. Tratar com IVAN — EDIF. SEGURADORA — sala 317 — 3.º andar. (6471)

OPORTUNIDADE UNICA — Vende-se um predio com apartamento superior, recentemente construido e desocupado, á RUA VISCONDE DE ALBUQUERQUE, na MADALENA, com instalações de gás e luz, 4 quartos, etc., sendo parte á vista e parte pela Caixa Economica. Um sitio todo arborizado, com 400 metros para a estrada de rodagem, que vai de Recife ao Cabo, nas proximidades do Campo do Ibura. Trata-se no CARTORIO DR. JOSE' CAMPELLO, no expediente da manhã com Alcoforado. (44518)

OTIMO APOSENTO EM 1.º ANDAR — Cede-se a um casal sem filhos, com entrada independente e saneamento completo no lado, explendido terraço, ambiente familiar, perto da Escola Normal, com café pela manhã ou refeições. Casa de todo o conforto. Solicitar informações para a Caixa Postal n.º 58 — a A. GOMES. (44460)

PREDIOS, CASAS COMERCIAIS, TERRENOS E ADMINISTRAÇÃO DE IMOVEIS — Estamos á disposição de V. S. com o melhor serviço imobiliario. Consultenos, sem compromisso, sobre a compra ou venda de sua propriedade ou sobre a administração de seu imovel. SOTERPI LTDA., á RUA DA CONCORDIA n.º 135 — RECIFE. (6298)

PERMUTA-SE uma otima casa em SANTANA, junto á Estação da Radio Jornal do Comercio, aluguel antigo de Cr$ 1.400,00, por uma casa em Boa-Viagem de aluguel até Cr$ 2.000,00, que seja fresca e tenha frente para o nascente. Tratar no EDIF. SEGURADORA — 6.º andar — sala 616. (44435)

PENSÃO PROGRESSO — Aluga-se a casais distintos, moças ou senhoras de tratamento, um otimo quarto com janela. Predio magnifico. Ambiente confortavel, tranquilo e selecionado. Cozinha de 1.ª ordem. Instalação de agua quente. RUA DO PROGRESSO nº 215. (44492)

PARA FAMILIA DE TRATAMENTO — Vende-se o predio n.º 205 á RUA D. MANOEL PEREIRA, POMBAL, isolado, de esquina, frente para o nascente, dois pavimentos, quatro quartos, duas salas, dois saneamentos (um completo com aquecedor á gás), dois terraços, copa, cozinha com fogão á gás, garage e demais dependencias, jardim. Negocio direto, a tratar no mesmo local. (44495)

QUARTOS COM REFEIÇÃO — A' RUA 1.º DE MARÇO n.º 84 — 2.º andar, em ambiente quieto e puramente familiar, alugam-se a rapazes, otimos quartos com refeição abundante e sadia, bem como dão-se refeições avulsas a preços modicos. (44558)

QUARTOS COM REFEIÇÕES — Desejando V. S. residir em um ambiente sossegado e selecionadamente familiar, servindo-se de farta e sadia alimentação, dirija-se á RUA DA AURORA n.º 363, segundo andar, entrada pela rua do Riachuelo, onde encontrará quartos amplos e muito arejados, alguns com janelas. Aceitam-se casais, moças e rapazes. Fone: .. 3140. (44375)

QUARTOS DE FRENTE — Alugam-se na praça Maciel Pinheiro n.º 360 — 1.º andar. (44330)

RESIDENCIA NAS GRAÇAS — Aluga-se otima, com 2 grandes salas, 4 quartos, 2 terraços, 1 quarto de empregada, 2 saneamentos, garage, etc. AV. RUI BARBOSA, 546, a tratar na mesma ou pelo fone 7357 com o sr. Henrique. (44501)

SITIO NO BARRO — Aluga-se na AVENIDA JOSE' RUFINO, um sitio, com 2 hectares, tendo fruteiras, de 20 variedades, cultura de macacheira, capim, cana, batatas, etc. Uma casa com 2 salas, 6 quartos, 2 sanitarios, cozinha, grande terraço, lavandaria, forrada e mosaicada, com agua e luz. 1 Estabulo para 12 vacas e um galinheiro. A frente do sitio, que tem saida, para á rua da Esperança, está pavimentada. Trata-se á RUA ALMEIDA CUNHA, 345 — transversal de Afonso Pena — BOA VISTA — das 17 ás 18 horas, diariamente, menos aos domingos. (44547)

TERRENOS EM BOA-VIAGEM — Otima localização á RUA AMAZONAS, no 1.º Jardim. Vendem-se 2 lotes com 12x35, cada. A tratar com Hamilton, á RUA DO IMPERADOR n.º 45[illegible]. (5440)

TERRENO — Vende-se um bom lote 12x30 na antiga ILHA DO LEITE, em otimo local. Facilita-se parte do pagamento. Tratar com o sr. Inacio Meira, na RUA VISCONDE DE GO[illegible] n.º 217. (44482)

TRASPASSA-SE as chaves de um otimo 1.º andar, para residencia ou escritorio, á RUA DIREITA n.º 178. Tratar com Ferreira, á RUA CAMBOA DO CARMO n.º 104 — 1.º andar. (44535)

TERRENOS EM CASA AMARELA — 3 lotes, esquina 15m. de frente por 30m. Cr$ 45.000,00; 15m. frente x 30m., Cr$ 40.000,00; 12m. de frente x 32m. Cr$ 30.000,00. Trata-se na CONSTRUTORA NORDESTINA LTDA. EDIF. TRIANON — sala 110 — das 13 ás 18 horas. (44554)

TERRENO MAGNIFICO — Vende-se um medindo 12,50x38,50, situado na RUA ENGENHEIRO SAMPAIO (ROSARINHO), local muito construido e servido de onibus, entre Aflitos e Encruzilhada. Preço de ocasião. Tratar com MARIO á RUA PEDRO HENRIQUE n.º 68 (POMBAL) ou pelos telefones 3270 e 2579. (44552)

TERRENO — Vende-se um, frente para o nascente, prestando-se otimamente para casas conjugadas, localizado á RUA CARLOS GOMES, no PRADO, em cujas proximidades já existem várias edificações, medindo 15x34 metros, agua e luz, passando a poucos metros. Tratar com PAULO, nos escritorios da FRATELLI VITA, nos horários das 8 ás 11 horas e das 13 ás 18 horas. Preço: Cr$ 60.000,00. (6329)

TERRENOS NA MADALENA, EM PRESTAÇÕES MENSAIS DE CR$ 700,00, SEM ENTRADA INICIAL E SEM JUROS, RARA OPORTUNIDADE QUE TALVEZ NÃO LHE APAREÇA OUTRA VEZ NA SUA VIDA — Lotes em terreno plano com 20m., de frente dando cada lote para construção de duas casas, podendo o comprador construir imediatamente, tendo agua, luz, calçamento, gás e onibus á porta, pense no seu futuro e no de seus filhos, adquirindo imediatamente um desses magnificos lotes, gozando a valorização do terreno sem emprego de capital. Aproveitem que restam poucos lotes. Automoveis á disposição dos interessados á qualquer hora. Tratar á RUA DO IMPERADOR n.º 276 — 1.º andar. (44329)

TERRENOS NA BOA-VISTA — Dispomos ainda de alguns lotes de 12x15x30, em otimo local, que vendemos em prestações a longo prazo, com ou sem entrada inicial. Preços a partir de Cr$ ... 40.000,00. Mensalidades a partir de Cr$ 750,00. Tratar na ORGANIZAÇÃO COELHO, á RUA DO IMPERADOR n.º 235 — terreo. (6421)

TROCA-SE UMA CASA — No bairro de São José, com três quartos, três salas, corredor, cozinha, banheiro, dois oitões livres e bem arejada, por outra cujo aluguel não exceda de Cr$ 400,00 e que fique situada em um dos seguintes bairros: Boa-Vista, Madalena, Prado, Graças e Aflitos. A tratar no 2.º andar do EDIF. RADIO JORNAL DO COMERCIO. (44490)

URGENTE — Vende-se uma casa mista, recentemente construida em terreno proprio, com agua encanada e luz na RUA OSCAR PINTO — BELA VISTA — CASA AMARELA. A tratar com Alvaro na CAIXA ECONOMICA. Imperador. (44480)

VENDE-SE — Uma luxuosa Pensão, localizada no centro da cidade, em predio isolado, com janelas em todos os quartos, a tratar com o pracista João Gomes á RUA DR. JOSE' MARIA n.º 518 (ENCRUZILHADA). (44433)

VENDE-SE — Um ótimo prédio residencial, novo, situado no bairro do ESPINHEIRO, com dois pavimentos, constando de: sala de visita, sala de jantar, hall, copa-cozinha, dispensa, armarios, roupeiro, três (3) espaçosos quartos internos, quatro (4) terraços, três (3) sanitários, uma dependencia externa com dois (2) quartos, um amplo salão, garage e mais fogão e aquecedor á gás, deposito dágua, etc. Preço: Cr$ 500.000,00. Ver e tratar na RUA MANOEL DE CARVALHO n.º 72 — ESPINHEIRO. (44323)

VENDE-SE uma casa situada á ESTRADA DOS REMEDIOS nº 102, em AFOGADOS, com os seguintes comodos: 2 salas, 3 quartos, cozinha, banheiro, garage, terraço, agua e luz, condução na porta. Ver e tratar na mesma. (44311)

VENDE-SE — Otimo terreno em BOA-VIAGEM, á RUA DO SETUBAL — lado do nascente, proprio, com 18 metros de frente, por 37 de comprimento, de esquina. A tratar pelo fone 7254. (44316)

VENDE-SE por 50 mil cruzeiros um terreno já murado, situado á RUA SAMUEL CAMPELO, no ESPINHEIRO. Ver e tratar no nº 192. (44254)

VENDE-SE uma ótima casa residencial, com 6 quartos internos, 2 externos, 2 sanitarios, sendo um completo, 2 grandes salas, construção muito forte, oitões livres, terreno 18x32 na RUA DO PROGRESSO, na BOA-VISTA. A tratar com Agnelo na 2.ª Secção da Alfandega das 12 ás 18 horas nos dias uteis. Preço: Cr$ 350.000,00. (44533)

VENDE-SE uma linda casa com três quartos, sala unica, estucada na praia da PIEDADE. Entrada inicial de Cr$ 30.000,00 e o resto em 60 meses. Tratar com IVAN — EDIF. SEGURADORA — 3.º andar — sala 317. (6481)

VENDE-SE NO CORAÇÃO DA BOA-VISTA — CASA VAZIA — Moderna, confortavel, com garage. Procurar João, á RUA DA AURORA n.º 55 — BAR S. LUIZ — das 10 ás 11 horas. (44382)

VENDE-SE no CORDEIRO, uma casa não habitada com três quartos e demais comodos, todos estucados, edificada em grande terreno proprio, todo murado. Ver na AVENIDA CAXANGA' n.º 1260. (44511)

VENDE-SE uma confortavel pensão, com 13 quartos, sita á RUA DA IMPERATRIZ n.º 139 — 2.º andar. A tratar na mesma diariamente. (44549)

VENDA DE CASAS — Ultima semana, de possiveis conservações decisivas para a aquisição de casas no centro da cidade — RUA DA CONCEIÇÃO, onde se vendem as que têm os numeros 4, 38 e 110, estão desocupadas. Trata-se com o proprietario, no referido n.º 110, das 10 ás 12 horas, até 8 do corrente (outubro), retirando-se o mesmo, seguidamente para o sul do país. (44555)

VENDE-SE uma pensão á RUA DIARIO DE PERNAMBUCO nº 100, 2.º andar, com 10 (dez) quartos, aluguel barato, a tratar no mesmo. (44531)

VENDE-SE uma lindissima casa na praia da PIEDADE, estucada, piso de taco e mosaico, com 1 terraço, três quartos internos, sala unica, gabinete sanitario de azulejo, cozinha de azulejo com balcão, agua encanada, instalação de luz eletrica. Terreno com 16 metros de frente, todo murado. Agua encanada com tanque para 550 litros dágua. Preço: Cr$ .... 85.000,00, sendo Cr$ 30.000,00 á vista e o restante em 60 prestações mensais. EDIF. SEGURADORA — sala 316 — 3.º andar. (44560)

VENDE-SE uma serraria com todas maquinas novas. Tratar no CAIS DR. JOSE' MARIANO nº 489. (44213)

PONTO PARA NEGOCIOS

ALUGA-SE PARA ALFAIATARIA — Aluga-se um espaçoso 1.º andar, em predio moderno da RUA NOVA servido por elevador, com instalações de luxo para alfaiataria, com 2 mesas-balcão para cortador, 3 mesas para oficiais, 2 tanques de armação envidraçada, gabinete de prova, espaço separado para oficina, tanque para molhar brins e área para enxugar. Tratar com Bastos n'"A PRIMAVERA", á RUA NOVA n.º 278. (6163)

MERCEARIA — Vende-se uma pequeno negocio, para pouco capital, localizada em bom ponto, fazendo regulares apurados. A casa tem comodo para familia. O motivo da venda, explicar-se-á no comprador. Tratar á RUA MANOEL DE AZEVEDO n.º 122 — MUSTARDINHA — AFOGADOS. (44415)

OTIMA OPORTUNIDADE — Vende-se um estabelecimento comercial, com ou sem as mercadorias, ponto central, no coração da cidade, o melhor a se desejar. Aluguel baratissimo, o que há de melhor. A tratar no PATIO DO CARMO n.º 10, a qualquer hora. (43949)

O SENHOR — Deseja comprar um negocio com ou sem mercadoria em um suburbio de grande movimento de Recife? Procure: JOSE' DE ALMEIDA, AV. NORTE n.º 592 — STO. AMARO. (44333)

OTIMA OPORTUNIDADE — Vende-se uma mercearia com ou sem mercadorias, prestando-se para qualquer ramo de negocio, inclusive industria. Bem afreguesada com um bom estoque de louças, a casa tem comodos para familia, com um contrato por 4 anos. O motivo é o proprietario querer se mudar para o sul. Ver e tratar na ESTRADA DOS REMEDIOS n.º 87 — junto ao LARGO DA PAZ. (44414)

POR MOTIVO DE DOENÇA — Vende-se a Farmacia Santa Elisa, sita á AVENIDA BEBERIBE n.º 1701, com pequeno estoque de mercadorias. Está localizada entre os bairros de Arruda e Agua-Fria. Negocio urgente, facilitando-se o pagamento. Tratar na mesma. (6138)

SALÕES COMERCIAIS NAS GRAÇAS — Alugam-se 4 amplos salões, sendo dois de esquina, á AV. RUI BARBOSA — esquina com rua Esmeraldino Bandeira. A tratar com o sr. Henrique á RUA DO RANGEL n.º 184 — 1.º andar. (44501)

TIPOGRAFIA — Vende-se uma maquina impressora de grande rama, servindo para tiragem de jornal. Tratar á RUA PASSO DA PATRIA n.º 236. (44537)

VENDE-SE urgente e barato uma excelente carvoaria no populoso bairro de AFOGADOS, o local serve para qualquer outro negocio, tendo regulares comodos para familia. Saltar no LARGO DA PAZ. Travessa São Miguel n.º 46. Tratar no oitão. (44531)

VENDE-SE UMA INDUSTRIA — OTIMA OPORTUNIDADE PRECISA-SE DE DIVERSOS PRACISTAS. A tratar na RUA DO FOGO n.º 138 — 1.º andar — lado direito. A tratar com o SR PAIVA. (44381)

VENDE-SE uma Oficina Mecanica situada bem ao centro da cidade com duas entradas para automoveis, equipada com maquinarias completamente novas, contendo secção de pintura completa, secção de capotaria com maquina SINGER, secção de baterias com um tunga com capacidade para 12 baterias, secção de ferramentas completas, secção de soldas com maquina de alta pressão, escritorio completo com bureau, maquina de escrever, cofre, arquivos, telefone, secção de peças com armação e um balcão com vitrine. A tratar á RUA DA CONCORDIA n.º 811 — diariamente. (44326)

VENDE-SE á AVENIDA CRUZ CABUGA' n.º 891, a Loja Pernambucana, com ou sem mercadorias. Facilita-se o pagamento. Tratar depois das 19 horas e aos domingos até ás 13 horas. (44409)

VENDE-SE — Uma Carvoaria bastante afreguezada, servindo para qualquer ramo de negocio, á RUA 13 n.º 330 em ESTANCIA — junto ao Jardim São Paulo. (44413)

VENDE-SE pequena industria rendoza, no centro da cidade em pleno funcionamento. Tratar com LIMA, fone 3155 — expediente das 7 ás 12. RUA FERNANDES VIEIRA n.º 130. (44346)

VEND-SE uma mercearia localizada na ESTRADA DOS REMEDIOS n.º [illegible], otimo ponto que serve para quaisquer negocios e tem comodo para grande familia. Tratar na mesma, diariamente com Jorge Gomes de Souza. (44348)

VERDADEIRO PRESENTE — Uma padaria á motor eletrico, por menos de Cr$ 80.000,00. A tratar com Beltrão na RUA DAS FLORENTINAS n.º 246. (44308)

VENDE-SE uma barraca, com venda de café, pães, doces etc., fazendo otimo negocio com lucro garantido de 2 mil cruzeiros mensais, podendo ser maior com sortimento completo, servindo-se para o ramo de mercearia pelo otimo ponto, tratar com o sr Olivio, á RUA D. LUIZ n.º 70 — CAMPO GRANDE, pela manhã ou á noite. (44459)

VEND-SE uma mercearia sita á RUA SANTA ISABEL n.º 196 — CASA AMARELA, fazendo otimo negocio e com grande freguezia. O motivo da venda é o seu proprietario ir para São Paulo. A tratar com o sr. Milton José dos Santos na dita mercearia. (6467)

(Conclue na 14.ª pagina)

A' GL.: DO GR.: ARCH.: DO UNIV.:
Aug.: e Resp.: Loj.: Simb.:
"CAVALEIROS DO ORIENTE"
(Sob os auspicios da Sob.: Gr.: Loj.: de Pernambuco)
De ordem do Ven.: M.: convido a todos os Ir.: do 4: desta Of.: para uma Ses.: de Finanças a ser realizada no dia 4 de outubro próximo (terça-feira), no Templo do Parque Amorim.
H.: C.: A.:
Secr.:

MINISTÉRIO DA AGRICULTURA
Secção de Fomento Agricola em Pernambuco

Esta repartição, avisa aos agricultores que, está a venda na Séde da Secção, à Rua São João, 504, nesta capital, o seguinte material:

Arsênico branco em pó, inglês	Cr$	8,00	quilo
Arsênico em pó, "Gafanhoto"	"	4,00	"
Arseniato de cálcio	"	3,70	"
Arame liso galvanizado	"	6,50	"
Chapas de ferro	"	4,80	"
Cabo de machado	"	5,00	um
Cultivadores de enxadas Roféco	"	325,00	"
Cultivador International	"	360,00	"
Debulhador de milho International	"	800,00	"
Debulhador de milho Foster	"	200,00	"
Debulhador de milho International	"	675,00	"
Enxadeco Americano	"	15,00	"
Grade de 8 discos lisos International	"	2.400,00	uma
Grade de 16 discos lisos Avery	"	3.500,00	"
Grade de 12 discos lisos Ransomes	"	4.000,00	"
Limpadores de algodão Guarany	"	4.800,00	um
Sulfato de cobre	"	4,08	quilo
Rhodiatox em pó	"	5,00	"
Polvilhadeira Hoot	"	572,00	uma
Rhodiatox liquido	"	32,00	lata

(6477)

PERNAMBUCO TRAMWAYS

AVISO

FALTA DE ENERGIA ELETRICA

A Pernambuco Tramways & Power Cia. Ltd., devidamente autorisada pelo Departamento de Obras e Fiscalisação dos Serviços Publicos Contratados, vem pelo presente trazer ao conhecimento dos seus consumidores que no p/Domingo ...... 2-10-49 será interrompido o fornecimento de energia eletrica, aos locais e ruas abaixo, obedecendo o seguinte horario.

De 7 ás 12 horas

Av. Olindense — Ambolê — Varzea — Rua Barão de Muribeca — Usina São João e adjacencias

De 7 ás 11 horas

Cais José Mariano — Rua Velha — Imperatriz — Rua da Aurora, trecho c/rua 2 de Julho e adjacencias.

ADMINISTRAÇÃO.

Pequenos anuncios

(Continuação da 13ª. pagina)

VENDE-SE um Bar e Caldo de Cana, sito á RUA VELHA n.º 136. A tratar na mesma rua n.º 129. (44304)

EMPREGOS

A INDUSTRIA E AO COMERCIO — Rapaz, com regular conhecimento de trabalhos de escritorio, redação própria, com tempo disponivel compreendido entre 19 ás 24 horas, oferece seus serviços ás empresas comerciais e industriais desta praça. Informações para "ATLAS", neste jornal. (44343)

AGENTES PARA O INTERIOR — A Empresa Pernambucana de Brinde e Propaganda, distribuidora dos afamados relogios marcas LINCOLN e OTIMA, precisa com urgencia de representantes para o interior, dando comissões e oferecendo GRATIS, relogios de 17 rubis, chapeados a ouro. Escreva pedindo informações. MATRIZ: Rua Sigismundo Gonçalves n.º 75 — 1º andar. Fone: 6887. Hilderico Matos. Diretor — RECIFE. (44150)

AUXILIAR DE GERENCIA — Precisa-se de um auxiliar de gerencia ou mestre de obras, pratico, maior de 30 anos. Escrever para Ceramica. RUA DO HOSPICIO n.º 176. (44486)

AUXILIARES — Temos pedido urgente dos seguintes: um vendedor para terrenos, á base de comissão, com renda média de Cr$ 1.000,00; uma datilografa com pratica de livros fiscais, Cr$ 500,00; uma datilografa muito veloz, Cr$ ....000; um correspondente, Cr$ ....200; uma taquigrafa, Cr$ 1.500. Tratar na ORGANIZAÇÃO COELHO, á RUA DO IMPERADOR n.º 85 — terreo. (6484)

BORDADEIRAS — Precisam-se competentes, no "MODAS STUDIO". AVENIDA MANOEL BORBA n.º 113. (44499)

COPEIRA — Precisa-se de uma a tratar na praça da Bandeira, 116 — MADALENA. (6489)

COZINHEIRA — Precisa-se para casa de três pessoas, só serve que durma no emprego e que possa informar onde já trabalhou. Paga-se bem. Tratar na RUA JOSE' HIGINO n.º 145 — junto ao Mercado da Madalena. (44496)

COZINHEIRA — Precisa-se de uma, que conheça bem o serviço. A tratar á RUA DA GLORIA n.º 459 — BOA-VISTA. (44340)

COZINHEIRA — Precisa-se, a tratar na RUA DO RIACHUELO n.º 699. (44179)

EMPREGOS — Precisam-se urgente de senhores de 25 a 40 anos, para serviço de responsabilidade, com ordenado e comissões. Importante a apresentação da quitação militar. Companhia Turistica, á AVENIDA GUARARAPES, 131 — sobre-loja 104 — EDIF. DOS BANCARIOS — entre os edificios: SULACAP e IAPETEC. (6494)

EMPREGADOS — Precisa-se de um garoto, uma moça e uma senhora, para pequenos serviços de casa e sitio, durma no emprego. RUA DAS MOÇAS n.º 524 — ARRUDA na CHACARA DAS ROSAS Capitão Pessoa. (44498)

MOTORISTA — Oferece seus serviços profissionais, satisfazendo a exigencia do empregador, como seja: documentos, fiança, etc. Carta a este jornal para G. MELO. (44462)

PRECISA-SE de uma manicure. A tratar á RUA VELHA n.º 185 — BOA-VISTA — RECIFE. (44467)

PRECISA-SE de uma boa manicure para senhoras, quem não estiver em condições é favor não se apresentar. RUA 1.º DE MARÇO n.º 93 — 1.º andar. (44478)

PRECISA-SE de costureiras que seja competente e que saiba corte, é favor não apresentar-se quem não assumir as exigencias acima. Tratar na TRAVESSA DO SOUZA n.º 62 — RUA IMPERIAL. (44461)

PRACISTA — Precisa-se de um que conheça as mercearias da cidade para trabalhar com artigos de faceis aceitação, para-se ordenado e comissão. RUA DIREITA n.º 39 — 1.º andar, com LEITE — das 3.30 ás 5.30 horas. (44451)

PRECISA-SE — Uma cozinheira e uma copeira-arrumadeira. AV. BEIRA-MAR n.º 1170 — BOA VIAGEM. (44366)

AUTOMOVEIS

AUTOMOVEIS — Uma autentica chave YALE para todos os tipos, maçanetas novas, molas, fechaduras para residencias, todas em bronze, consertos em geral com a maxima garantia só na YALE unico distribuidor oficial no norte do país. A CHAVE DO PARAISO, á RUA 1º DE MARÇO n.º 90 — CASA LUSO-BRASILEIRA. (43433)

AUTOMOVEL VAUX-HALL 1948 — Vende-se um VAUX-HALL 1948 com seis (6) cilindros, ... equipado com ... Ver e tratar na AVENIDA VISCONDE SUASSUNA n.º 662. (44430)

AUTOMOVEL — Vende-se um ... FORD ANGLIA modelo 1947, em otimas condições, rodagem nova. A tratar á RUA NOVA n.º 356 — 1.º andar — sala frente, com o sr. Mendonça — das 8 ás 12 e das 14 ás 18 horas. (44416)

BORRACHAS DE QUALIDADE — Para todas as marcas de automoveis. SOTERPI LTDA., RUA DA CONCORDIA n.º 135 — RECIFE. (6298)

BICICLETAS EM PRESTAÇÕES — Acabam de chegar as famosas bicicletas: Hercules — Phillips de fabricação inglesa, em cores vermelha e azul. "A AGENCIA DAS BICICLETAS", RUA DIARIO DE PERNAMBUCO n.º 107 — 1.º andar — RECIFE. (44368)

CARRO STANDARD — Vende-se um Sedan, de duas portas, modelo 1947, em perfeito estado de conservação. Tratar na sala 211 do EDIF. SEGURADORA — das 10 ás 12 e das 15 ás 18 horas, diariamente. (44337)

CAMINHAO DE SOTO — Estado novo, cabine sobre o motor, chassis longo, otimo para onibus, vende-se facilitando pagamento. Falar com Paulo, 345 — RUA PASSO DA PATRIA — RECIFE. (6326)

CAMINHAO — Vende-se um FORD 46, otimo estado, ver e tratar com Lourenço á RUA BARÃO DA VITORIA n.º 261. (44441)

FORD 1938 — Quatro portas, em boas condições de conservação, carroceria perfeita, motor retificado. Ver e tratar na OFICINA DE SARAIVA em CINCO PONTAS. (6492)

NASH 46, em otimas condições de conservação, vende-se por bom preço. Ver e tratar á RUA DA MOEDA n.º 143 — 1.º andar — bairro do RECIFE. (44445)

OPEL OLYMPIA 1939 — Vende-se um, queimando oleo 30, pintura nova, em otimo estado de conservação. A tratar á RUA DA PALMA n.º 333 (OFICINA LINS) com Murilo ou pelo fone 6617. (44300)

PINTURAS — DUCO A PISTOLA — Precisa pintar seu refrigerador, a bicicleta de seu filho, os moveis laqueados de sua residencia, retocar seu carro ou pintar sua motocicleta, cofre, fogão ou qualquer outro objeto que leve pintura fina a pistola, procure ALMEIDA, na RUA DA CORAGEM n.º 115 — ENCRUZILHADA, que irá na sua residencia executar o serviço pois possue compressor portatil e tintas apropriadas para cada fim. Isso representa, eficiencia, rapidez e economia. (44327)

STANDARD 1947 — Com quatro portas, rodagem e pintura nova, tudo em otimas condições, vendo por preço de ocasião ou troco. Ver e tratar na OFICINA SARAIVA em CINCO PONTAS ou RUA AMAZONAS n.º 270 — PINA. (6492)

VENDEM-SE 1 onibus novo, CHEVROLET 49, para 60 passageiros, 2 caminhões FORD 46, preço de cada Cr$ 30.000,00. 1 carro FORD 41, preço Cr$ 35.000,00. 1 caminhão BEDFORD 48 ,preço Cr$ 30.000,00. 1 DE SOTO 48. 1 caminhão CHEVROLET 42, preço Cr$ 27.000,00. 1 caminhão FORD 38, preço Cr$ 10.000,00. Informa Galvão á RUA IMPERIAL n.º 1032. Fone 6788. (44317)

VENDE-SE um carro STUDEBAKER — COMMANDER — REGIO de Luxo, 8 mil quilometros rodados. Fone: 2284. (44497)

VENDE-SE um HUDSON 41, 7 lugares, radio, tudo em perfeito estado de conservação, ver e tratar á RUA FERNANDES VIEIRA n.º 190, a qualquer hora do dia. (44316)

VENDE-SE — Uma barata FORD 37, em perfeito estado. Tratar no CAXANGA' GOLF CLUB, com DURVAL ou pelo telefone 28.033. (44364)

VENDE-SE um automovel OPEL KADETE, em otimo estado de conservação. Tratar na RUA DA AURORA n.º 1313. Fone 3575. (6220)

VENDE-SE UM FORD 38 — Otimamente conservado. Ver e tratar á AVENIDA JOÃO DE BARROS n.º 1598, a qualquer hora do dia. (44325)

VENDE-SE UM CITROEN EM OTIMAS CONDIÇÕES — Preço Cr$ 42.000,00. AVENIDA BEIRA-MAR n.º 6186 — PIEDADE. Rodagem nova. (44465)

ESCOLAS E CURSOS

CURSO GUARARAPES — Curso de preparação de candidatos ás Escolas Militares. Informações, diariamente, a partir de 8 horas, na AVENIDA MARTINS PEREIRA n.º 197. AFLITOS. (44333)

ENGLISH — Moça educada nos Estados Unidos, leciona inglês por método pratico. Tratar á RUA DO SOSSEGO n.º 91. (44478)

PROFESSORA — Aceitam-se alunos de curso primario para ensino particular. A tratar á RUA BUENOS AIRES — junto ao ... ESPINHEIRO.

PIANOS

PIANO — Sendo o piano movel util existente em sua residencia não deve ser entregue a qualquer artista que lhe bata á porta. Para isto foi organizada a OFICINA HELENA: que reforma e conserta maquina, cêpo, afinação e qualquer trabalho em piano, pela técnica moderna, com madeiramento adaptado. Compram-se e consertam-se pianos, maquina de costura, datilografia e registradora. Pagam-se os melhores preços — fundo da Livraria Helena á RUA DO HOSPICIO n.º 106 (...)

PIANO — Vende-se um otimo piano, marca Gaveau, Paris, caixa nova, otimo som, côr de nogueira, foleado a jacarandá, vende-se outro Baxelon Sot, proprio para aprendiz, marca Gaveau, preço Cr$ 3.500,00. Baxelou Cr$ 4.000,00. Ver e tratar á RUA DO HOSPICIO n.º 396 — BOA-VISTA. (44390)

PIANO — Vende-se um alemão. Lindo e da extra marca Julius Feurch Leipzig, cordas cruzadas, cêpo de metal, caixa de imbuia maciça e de excepcional sonoridade e outro pequeno para aprendiz ou criança. Negocio urgente. O interessado poderá examiná-los na LIVRARIA HELENA, á RUA DO HOSPICIO n.º 104 — BOA-VISTA. Todos os dias, nos domingos das 8 ás 12 e 14 ás 17 horas. (44385)

PIANOS, auto-pianos, sarafina, etc. conserto em geral autentico material, inovação da técnica moderna pelo sistema "Leans-H-Tan", pelo já credenciado profissional Natanael Pessoa. RUA DA CONCORDIA n.º 836. (30073)

VENDE-SE um piano alemão, da conhecida marca NEUFELD, cêpo de metal, cordas cruzadas e dois pedais, em perfeito estado de conservação ao preço unico de Cr$ ... 8.000,00 RUA DE SÃO JOSE' n.º 231

VENDE-SE um bom piano de concerto, cêpo de metal, cordas cruzadas pelo preço mais vantajoso. RUA NAZARE, 165 — AGUA FRIA — RECIFE. (44370)

MEDICAMENTOS

ASMATICOS — Não vos esqueçais de que o ELIXIR ANTI-ASMATICO DO DR. CONSTANCIO PONTUAL é destinado ao tratamento da asma e de bronquite asmatica. Atenua os acessos e dá alivio imediato ao doente. Produto CICERO DINIZ RECIFE (5416)

(Contiúa na 12ª pagina)

COLICAS — No estomago, embaraço gastrico, digestões dificeis. Use o ALCOOLATO DE CARICA MELISSA Produto CICERO DINIZ — RECIFE (5416)

CAJURUBEBA — SIFILIS E REUMATISMO — Use o mais energico e eficiente depurativo — CAJURUBEBA Produto Cicero Diniz — RECIFE

DOENÇAS DOS OLHOS — LEITE OFTALMICO — No tratamento da conjuntivite simples, produzida pela poeira, calor ou luz excessiva. Seu uso traz alivio imediato. Produto CICERO DINIZ — RECIFE. (5416)

DOENÇAS DO FIGADO — Use BOLDINA no tratamento da calculose biliar colicas hepaticas e suas complicações. Formula do dr Simões Barbosa. Produto CICERO DINIZ — RECIFE. (5416)

EMPACHAMENTOS — Dôres de estomago e enxaqueca digestões dificeis, gazes e azias, cedem logo com o uso do ALCOOLATO DE CARICA MELISSA. Produto CICERO DINIZ — RECIFE. (5416)

ESTA' ENFRAQUECIDO E MAGRO? — Use o ELIXIR DE NOZ DE KOLA, estimulante do sistema muscular, perda da memoria e cansaço cerebral. Util aos estudantes em vespera de exames. Produto CICERO DINIZ — RECIFE.

FALTA DE APETITE — Náuseas e vomitos depois das refeições dispepsias e atonias nervosas. Use O VINHO DE GENCIANA E CALUMBA COMPOSTO. Produto CICERO DINIZ — Recife. (5416)

MUSCOTONICO — Tonico do cerebro Tonico dos musculos Tonico dos nervos. Fraqueza geral, falta de apetite, neurastenia e perda de fosfatos Produto Cicero Diniz — RECIFE

NAO DEIXE SEU FILHINHO TOSSIR — Use o XAROPE POLIGLINDELIA, medicamento eficaz inocente e unico para uso das crianças Produto Cicero Diniz — RECIFE.

PEQUENO RESFRIADO HOJE — Pode ser amanhã grande lesão pulmonar. Use sem perda de tempo o XAROPE DE ALHO DO MATO E URUCU', simples ou creosotado Produto CICERO DINIZ — RECIFE.

QUER ENGORDAR? — Use o ELIXIR DE NOZ DE KOLA grande reconstituinte poderoso regenerador das forças vitais fortificante do sistema muscular e estimulante das funções intelectuais: é um excelente criador de forças para as senhoras gravidas e fracas debilidade organica fraqueza de memoria perda de apetite, esquecimento, etc. Todos os estudantes em vesperas dos exames precisam fazer uso constante do ELIXIR DE NOZ DE KOLA, o salutar calmante dos nervos pois encontram nele o tonico do cerebro restituindo-lhes a saude e a alegria de viver Produto CICERO DINIZ. (5416)

SARDAS — Panos pretos do rosto e dos braços, manchas e cravos. Use o CREME CICERO DINIZ. A' venda nas farmacias e armarinhos de miudezas. (5416)

UM CONSELHO AMIGO — TOSSIU? — Não se descuide. Tome imediatamente o XAROPE DE ALHO DO MATO E URUCU' simples ou creosotado, usado há mais de 70 anos com prodigiosos resultados nas tosses, rouquidões e catarros nos pulmões. Produto CICERO DINIZ — RECIFE. (5416)

XAROPE DE MULUNGU' BROMURETADO — Acalma os doentes agitados, combate as insonias, máu humor e as excitações nervosas. Não deprime. Produto CICERO DINIZ — RECIFE. (5416)

DIVERSOS

A "MOVELARIA ALIADA", APRESENTA SUA NOVISSIMA TABELA OFICIAL — Somente até o fim do mês: Cr$ 160,00 uma cama Patente "faixa-azul"; Cr$ 66,00 uma cadeira tipo "Gerdau"; Cr$ 350,00 uma cristaleira "Carioca"; Cr$ ....160,00 um porta chapéu: Cr$ ......2.500,00 uma moderna sala de jantar de imbuia com 9 peças: Cr$ ...2.700,00 um completo dormitorio conjugal de imbuia trabalhada, com 6 peças; Cr$ 450,00 um otimo guarda-roupa com espelho. Cr$ 270,00 uma comoda em madeira de lei; Cr$ 320,00 uma cama Patente para casal com 12 molas "faixa-azul"; Cr$ 850,00 um fino grupo estufado de veludo de seda; Cr$ 125,00 uma especial cadeira de balanço de vime; Cr$ 280,00 um bureau; Cr$ 650,00 uma moderna cama de imbuia com lastro especial de 16 molas; Cr$ 450,00 uma moderna toilete de imbuia; Cr$ 290,00 um otimo penteadeiro em madeira de lei; Cr$ 250,00 uma mesa para jantar de 1 coluna. Cr$ 200,00 uma especial estante para livros; Cr$ 280,00 uma penteadeira em madeira de lei; Cr$ 500,00 um finissimo guarda roupa de imbuia. Cr$ 320,00 um grupo de vime com 4 peças; Cr$ 700,00 um buffet de imbuia; Cr$ 45,00 uma cadeira "Paulista"; Cr$ 75,00 uma cadeira Gerdau legitima. Cr$ 75,00 uma mesa para filtro com granito e etc. Peça na Aliada uma tabela completa de preços E por preços nunca vistos e verdadeiramente baixos temos em deposito gigantesco estoque de camas "Patente" e cadeiras "Gerdau" de todos os tipos. Cadeiras para terraços e para crianças, veludos, damascos e puxadores de metal e galalite importados do sul, diretamente para a MOVELARIA ALIADA, da rua do Livramento, 25 RECIFE Entrega imediata, moveis NOVOS, preço FIXO e á VISTA. Ouça diariamente ás 12,30 no Rádio JORNAL DO COMERCIO, o programa da ALIADA e compre um guarda roupa de duas portas em madeira de lei por apenas 450 cruzeiros. (30097)

ANTIGUIDADES — Espelhos — Relogios — Objetos de arte, etc. RUA DO PAISSANDU' n.º 665. (44320)

ALFAIATARIA TORRES — Quanto lhe baste para vestir-se bem e elegantemente, encontrará o cavalheiro na ALFAIATARIA TORRES. Se não está satisfeito com o seu alfaiate, procure o NIVALDO que lhe servirá a contento e com pontualidade. RUA DA PAZ n.º 299 — AFOGADOS. (6401)

ATOALHADOS — A metro — CASAS JOSE' ARAUJO, acabam de receber uma remessa de 10 modernos tipos, em lindas padronagens, que estão sendo vendidos a otimos preços. (5440)

ATENÇÃO — Cr$ 2.450,000 é quanto custa uma linda sala de jantar, chapeada a imbuia, com 9 peças: Cr$ 1.950,00 um otimo dormitorio com 6 peças, chapeado a imbuia; cama para casal — Cr$ .. 600,00, chapeada a imbuia, lastro com 16 molas: petisqueira em madeira de lei — Cr$ 240,00; uma cama para solteiro — Cr$ 160,00; otimo bureau trabalhado — Cr$ .... 300,00; estantes com prateleiras variaveis — Cr$ 310,000; otima cadeira de fabricação "FALENA" — Cr$ .. 60,00; guarda-roupas com espelho interno — Cr$ 415,00 cristaleira chapeada a imbuia — Cr$ 330,00. Vendemos cofres, maquinas registradoras, armação inglesa etc. Aceitamos encomendas de instalação de escritorios em geral MOVELARIA E COLCHOARIA FALENA, RUA DIREITA n.º 243, de OSCAR CARNEIRO — endereço telegrafico. OSCARNEIRO. (30336)

ANTIGUIDADES RARAS — Candieiros belissimos. Chicaras antigas. Lustres de cristais, procurem. RUA DA CONCORDIA n.º 451. (6423)

AGRADEÇO uma graça alcançada a São Judas Tadeu. ALAIDE DE MARTINS SILVA. (44510)

A SANTA TERESINHA agradeço a grande graça alcançada. M. CARDOSO. Recife, 2-10-49. (44504)

ATENÇÃO — Vende-se por motivo de viagem um bonito dormitorio de solteiro em perfeito estado. Preço: Cr$ 2.000,00. Ver e tratar na RUA NOGUEIRA LIMA n.º 185 — HIPODROMO. (44384)

A' São Judas Tadeu agradeço uma grande graça alcançada por sua intercessão. F. E. (44559)

BOA-VIAGEM E OLINDA — Lenços estampados para as nossas lindas veranistas, estão á venda nas CASAS JOSE' ARAUJO, a Cr$ 10,00, cada, a escolher numa coleção maravilhosa. (5440)

COLARES de perola a Cr$ 20,00, brincos, desde Cr$ 1,00, linha meteoro, Cr$ 1,00, carretel e linha, a Cr$ 0,40, lenços desde Cr$ 1,00, sabonete Dorly, Cr$ 2,00, sabonete Gessy, Cr$ 2,00, lindos crucifixos luminosos Cr$ 20,00, por Cr$ 10,00; pentes, desde Cr$ 0,50, tesouras, desde Cr$ 5,00, escovas, com cabo de celuloide (para dentes) desde Cr$ 1,00, terços a partir de Cr$ 1,00, bonecas, desde Cr$ 1,50, meias escosse, para senhoras, desde Cr$ 6,00, para homens, desde Cr$ 4,50, uma dezena de laminas Gillette Azul, Cr$ 7,50. Aos revendedores, grandes descontos e milhares de outros artigos, sempre vendidos pela metade do seu valor. E' porisso que a GRACIOSA (CASA SANTA TEREZINHA), á RUA DUQUE DE CAXIAS, 323, e diariamente visitada por mais de 2 mil pessoas. No final de qualquer compra mostrando êste á caixa na ocasião do pagamento de qualquer compra, receberá gratuitamente um lindo crucifixo ou um vidro de perfume. (44484)

CAMISOLAS — De Opala, Opaline, Lingerie, em ponto de cruz, ponto cheio, maquina, desde Cr$ 55,00 a Cr$ 250,00. Blusas desde Cr$ 40,00 e lencinhos de cambraia a Cr$ 13,00, só na CASA DAS BLUSAS, AVENIDA MANOEL BORBA n.º 90 — telefone 4096. (44440)

CORTINAS — Embelezam o lar. Agora isto é possivel, gastando muito pouco! Uma cortina está custando apenas Cr$ 14,00 nas CASAS JOSE' ARAUJO, á RUA DUQUE DE CAXIAS n.º 191 (bem na Pracinha). (5440)

CASQUINHOS — Bolos croquete de camarão, aceitam se encomendas. Tratar á RUA IMPERIAL n.º 1046. Fone: 6946 (5272)

CHAPAS GALVANIZADAS — Dens 20, 22, 25 e 26 consultem os nossos preços Albuquerque Ramos & Cia RUA DA IMPERATRIZ n.º 110, ou em nossa filial á RUA DA CONCORDIA n.º 186 — fone 2366

CONSULTORIO para oftalmologista, fazendo parte, caixa para refração com 192 lentes, cadeira, mesa auxiliar, quadros para visão (iluminados), oftalmoscópio, vaporizador, etc. Vende-se, a tratar á RUA DAS NINFAS n.º 262. (44532)

COFRE — Vende-se um, todo de aço, grande e com segredo. A tratar á RUA 1.º DE MARÇO n.º 93 — 2.º andar. Das 5 horas da tarde em diante. Preço Cr$ 3.500,00. (44525)

COMPRA-SE — Ferro fundido de automoveis, desde 1 quilo a grande quantidade. Paga-se bem. RUA DA PALMA n.º 420. Fone .. 7237. (44520)

COCO ANAO NYOR GARDENG — Nova variedade nozes gigantes, produção até 400 anuais aos proprietarios" cultivando esta palmeira de valor economico, estimavel. Enxertos: mangueiras Itamaracá, sapotas, kaki, jaboticaba, sabará, abacateiros, jambo amarelo e outras, carambolas e todas as demais frutas tropicais, na CHACARA DAS ROSAS, á RUA DAS MOÇAS n.º 524 — ARRUDA. A. PESSOA DE SA' & IRMAOS. (44502)

DINHEIRO — O intermediário Silva consegue qualquer quantia para V. S. contra titulos e outras garantias. Rua do Imperador 238 — 1.º andar. (4878)

ENXOVAIS PARA BATIZADOS! Chegaram modelos lindos para a CASA DO BÉBE', desde Cr$ 49,00 á Cr$ 550,00. CASA DO BÉBE'. IMPERATRIZ n.º 146. (44534)

FRIGIDAIRE — Vende-se uma perfeito funcionamento, á AV. VISCONDE DE SUASSUNA n.º 704. (44322)

FRONHAS — Agora... ainda mais barato! Cr$ 8,00 cada, nas CASAS JOSE' ARAUJO, á RUA DUQUE DE CAXIAS n.º 191 (bem na Pracinha). Preço... para aproveitar!!! (5440)

FAQUEIROS EM PRESTAÇÕES — Faqueiros completos em aço inoxidavel em lindo estojos de madeiras de imbuia. Famoso fabricante "HERCULES". RUA DIARIO DE PERNAMBUCO n.º 107 — 1.º andar — RECIFE. (89699)

FRALDAS Efcoé e cortinados para crianças, com preços de reclame. Na CASA DO BÉBE' — IMPERATRIZ n.º 146. (44534)

JA' chegou ao seu conhecimento que a CIA. SINGER fabrica mais de 3.000 tipos de maquinas industriais diferentes, dando emprego a mais de 3½ milhões de pessoas no mundo inteiro? (6486)

J. M. C. agradece a Nossa Senhora uma graça alcançada. (44523)

LENÇOL — Tipo popular, baratissimo. Todos devem aproveitar esta oportunidade que está sendo oferecida por CASAS JOSE' ARAUJO. Espetacular venda de roupa de cama a preços baixissimos!!! (5440)

MOVEIS EM PRESTAÇÕES — MOBILIAS COMPLETAS OU CONJUNTOS — Modernas em admiraveis estilos de: Dormitorios — Salas de jantar — Salas de visita — Conjuntos para escritorios — Grupos de veludo — Bureaux — Estantes — Mesas para maquina — balcões — Aceita-se encomendas para entrega rapida em qualquer estilo de mobilias — Catalogos com 200 estilos, rusticos, modernos, provençal, francês e inglês. Compre ou encomende seus moveis diretamente do fabricante. "FABRICA DE MOVEIS RECIFE". Exposição: RUA DIARIO DE PERNAMBUCO n.º 107 — 1.º andar — RECIFE. (44369)

MAQUINA SINGER — Vende-se uma de pé, com 3 gavetas, antiga. Tratar na AVENIDA CAXANGA' n.º 3088. Defronte á estrada do Barbalho. (IPUTINGA). (44528)

MAQUINA DE ESCREVER — Vende-se ou troca-se por outra menor, uma UNDERWOOD, carro grande, propria para mapas, etc., em perfeito estado de conservação e funcionamento. Negocio de ocasião. EDIF. SAEL — 7.º andar — sala 104. (44387)

M. L. B. C. agradece a Santo Antonio uma graça alcançada. (44523)

MANCAIS E SOLAMENTOS INDUSTRIAIS — Soc. Mecanica do Nordeste Ltda RUA DA PALMA n.º 469 Fone 6360

PARA RECEM-NASCIDOS — Camisinhas de pagão, mandriões, fraldas, toucas, agazalhos, impermeavel para berço, sapatos, luvinhas, sacolas, etc. Na CASA DO BEBE', RUA DA IMPERATRIZ n.º 146. (44534)

QUERENDO V. S., bordados á mão e á maquina, com perfeição pode dirigir-se á RUA DA CONCORDIA n.º 200 — 2.º andar e tratar com Fernanda de Souza que será atencicsamente atendida. (44437)

RADIOLA — Vende-se uma em perfeito estado. Preço unico Cr$ 3.000,00. Ver e tratar á RUA DAS FLORES n.º 47. (44529)

RUM MERINO — Superior desde 1880. Uma tradição na fabricação latino-americana de bebidas. "RUM MERINO", não é bom apenas quando tomado puro; "RUM MERINO" é o melhor dos "misturados", substituindo com reais vantagens o gin, o cognac ou o whisky. "RUM MERINO" é entre toda a classe de runs, o tipo cubano mais apropriado ao nosso clima. "RUM MERINO" torna o "drink" melhor e mais suave, quer puro ou em cock-tails, higballs ou cuba-libres.
Distribuidores para o nordeste: SOTERPI LTDA. — RUA DA CONCORDIA n.º 135 — RECIFE. (6298)

REVOLVERES SMITH & WESSON, modernos, cano médio á venda na CASA J. LOPES S/A, á RUA DA CONCORDIA ns. 225-233, Fone 6633 Telegramas: NORJESUNO. (6118)

REFRIGERADOR — Vende-se um de cinco pés, cubicos, marca GE, semi-novo. Ver e tratar á RUA CONDE DA BOA-VISTA n.º 249. (44507)

REFRIGERADORES — Consertam-se de todas as marcas, serviço rapido, perfeito e garantido, a preços modicos. RUA CONDE DA BOA-VISTA n.º 249. (44507)

REMOÇÃO DE TERRA EM ANIMAIS — Contrata-se a remoção de cerca de 3.000 metros cubicos de terra, no BONGI, para ser feita de preferencia em animais. A tratar na Imobiliária do Nordeste Ltda. á RUA FREI CANECA n.º 6 — 1.º andar. (6086)

SINGER DE PE' — Em casa de familia, sendo duas, negocio urgente. RUA DO HOSPICIO n.º 453 — 1.º andar. (44388)

SABIA e leitora que no CENTRO SINGER, V. poderá aprender a fazer e bordar seus proprios vestidos em pouco tempo, com grande economia? (6486)

SABIA que a primeira maquina SINGER vendida no Brasil foi em novembro de 1858 e desde então tem sido a maquina preferida por todos? (6486)

TEM CABELO BRANCO QUEM QUER — Cob 8 dias de uso, a Brilhantina "REJUVENOL", tipo oleo vegetal, faz com que os cabelos brancos voltem á sua côr natural, tenham sido pretos, ... ou castanhos. Usa-se com as proprias mãos, porque não tinge a pele absolutamente. E' perfumado, dá brilho e vigor aos cabelos, evita a sua queda e extingue a caspa. A beleza da mulher e a juventude do homem, depende dos seus lindos cabelos; e êstes se conseguem usando o admiravel preparado, brilhantina "REJUVENOL", infalivel contra os cabelos brancos. Unico distribuidor para todo o Norte do país: ABRAHAO CARLOS ALLIZ, á RUA DUQUE DE CAXIAS n.º 323. Fone: 6211 — RECIFE. Restitui-se o dinheiro caso "REJUVENOL", não corresponda ao que está anunciado. A' venda em toda a parte. (44484)

TORNO MECANICO MOTORIZADO MARCA "OTTO" — Vende-se 1 de 1.35 de dimensão com 2 placas sendo automatico e universal e os seus pertences. A tratar na RUA 24 DE MAIO n.º 197 (44519)

TEM V. S. conhecimento que a SINGER foi a primeira a colocar os seus produtos no mundo inteiro á base de prestação, facilitando assim a aquisição deste objeto tão util para o lar? (6486)

UMA GRAÇA ALCANÇADA — Graças a Deus e a Mme. Jael, estou radicalmente curada do figado que sofria há quinze anos. Recorri a uma infinidade de medicos e tomei muito remedio, sem obter resultado. Graças a Deus e á caridosa Mme. Jael, alcancei este milagre: me alimento de tudo e nada me faz mal. A' Mme. Jael, minha gratidão. Minha residencia: Avenida Caxangá n. 154 — Madalena — Recife. — Antonio de Albuquerque.

UMA GRAÇA ALCANÇADA — Eu, Regina Maria da Conceição, sofria de uma dôr nas costas há um ano e seis mêses. Fui varias vezes socorrida pela Assistencia e tomei muitos remedios por prescrição medica e não obtive resultado. Hoje nada mais sinto, graças a Deus e a Mme Jael. E, por esta grande graça, a minha gratidão. Minha residencia: Rua do Campo, 17 — Beberibe — Recife. (44380)

UMA GRAÇA ALCANÇADA — Eu, Julia Ribeiro das Neves, sofria do figado há trinta e um anos. Recorri aos melhores medicos e tomei muitos remedios, sem obter nenhum resultado. Aconselhada por muitas pessôas curadas na casa da caridade de Mme. Jael, recorri a mesma e nada mais sinto. Minha residencia: Estrada de Beberibe n. 25 — Beberibe — Recife. (44380)

UMA GRAÇA ALCANÇADA — Minha filhinha Terezinha Francisca Silva, com a idade de dez anos, sofria dos ouvidos há dois anos. Recorri aos melhores medicos especialistas e a uma infinidade de remedios, sem obter nenhum resultado. Graças a Deus e á filha de Mme. Jael, recebi esta grande graça. A' Ariete, os nossos agradecimentos. Nossa residencia: Campina dos Coelhos n. 88 — Bôa Vista — Recife. Seus pais agradecem a caridade. (44380)

UMA GRAÇA ALCANÇADA — Eu, Elodia Maria de Jesus, sofria de uma dôr nos quadris há seis anos. Fui a muitos medicos e tomei bastante remedios, mas, nada obtivo. Hoje nada mais sinto. Todas as dôres desapareceram. Minha residencia: Rua do Cajueiro n. 168 — Fundão — Recife. (44380)

UMA GRAÇA ALCANÇADA — Graças a Deus e a Mme. Jael, estou curada dos intestinos, pois sofria há dezoito anos. Recorri a muitos medicos especialistas e a uma infinidade de remedios. Hoje, graças a Deus, nada mais sinto desse terrivel mal. Há muitos mêses passados recebi uma grande graça: sofria do coração há quinze anos e fiquei completamente curada sem intervenção de remedios. A Deus e a Mme. Jael devo este grande milagre. Minha residencia: Travessa do Peixoto n. 21 — São José — Recife. — Ester de Barros.

UMA GRAÇA ALCANÇADA — Eu, Romana Maria da Silva sofria de erisipela há oito anos. Recorri a uma infinidade de medicos; tomei muito remedio; frequentei os melhores centros espiritas e não obtive resultado. Graças a Deus e a Mme. Jael, alcancei esta grande graça. Minha residencia: Rua Monte Alverne n. 19 — Encruzilhada — Recife. (44380)

UMA GRAÇA ALCANÇADA — Eu, Nadiliza Messias dos Santos, sofria do figado há dois anos. Recorri a muitos medicos e tomei muitos remedios sem obter nenhum resultado. Frequentei os melhores centros espiritas do Recife e de nada me serviu. Hoje, graças a Deus e a Mme. Jael me alimento de tudo e nada me faz mal. A Mme. Jael Deus lhe dê muitos anos de vida. Minha residencia: Rua Samuel n. 201 — Campo Grande — Recife. (44380)

PRUDENCIA CAPITALIZAÇÃO

Amortização de Setembro de 1949

No sorteio de Amortização realizado na séde da Companhia, com a assistencia do Fiscal Federal, na presença de portadores de titulos e do publico, foram as seguintes

COMBINAÇOES SORTEADAS:

PLANO "A"

Q Q Gj	X B Bj	R Z Hj	A F Gj
N T T	S P Fj	E L Hj	F I Mj

PLANO "B"

Do 1.º ao 6.º			Do 7.º ao 12.º		
LV 36	NS 15	ZO 29	UO 21	SY 15	GY 21
OO 10	ON 29	FN 21	TS 34	VO 34	PT 30

VINTEM POUPADO VINTEM GANHO

UMA GRAÇA ALCANÇADA — Graças a Deus e a Mme. Jael, estou curada de uma ferida na perna que sofria há um ano e dez mêses. Recorri a medicos e tomei remedios e não cicatrizou a ferida. Aconselhada por varias pessôas curadas na casa da caridade, graças a Deus e a Mme. Jael recebi este tão grande milagre; a ferida cicatrizou, sem remedios. A' Mme. Jael a minha gratidão. Minha residencia: Nova Descoberta n. 54 — Casa Amarela — Recife. — Josefa Maria de Albuquerque. (44380)

UMA GRAÇA ALCANÇADA — Meu filhinho Agamenon Alves da Silva, com 10 anos de idade, sofria de empinge na cabeça. Usei uma infinidade de remedios e não obtive resultado. Graças a Deus e á filha de Mme. Jael, Ariete, meu filho está bom, sem remedios. A' Ariete, nossa gratidão. Nossa residencia — Ilha de Janeiro n. 7 — Recife. — Seus pais agradecem. (44380)

UMA GRAÇA ALCANÇADA — Minha filhinha Anilda Marques Medeiros, com treze anos de idade, sofria de uma inflamação nos ouvidos há seis mêses. Recorri a muitos medicos e muitos remedios, sem o menor resultado. Aconselhada por varias pessôas curadas na casa da caridade da rua Visconde de Goiana n. 305, graças a Deus e á filha de Mme. Jael recebi esta grande graça. A' Ariete a nossa gratidão. Avenida Militar n. 121 — Recife. (44380)

VENDE-SE um quarto de imbuia para solteiro, com 5 peças, semi-novo. Preço minimo Cr$ ..... 1.500,00. Ver e tratar á RUA JOAO COIMBRA n.º 67 — MADALENA. (44481)

VIEIRA & CIA., avisam aos medicos e a sua freguezia, que reiniciaram a fabricação dos seus sabonetes medicinais: Baréges, Sulfureso e Sublimado, á venda em todas as farmacias. (44532)

V. sabe que em qualquer loja SINGER, poderá V. encontrar tudo quanto precisar para seus bordados e costuras? (6486)

VENDE-SE — Um cofre, uma maquina registradora, duas vitrines para miudezas e armação completa para casa comercial. A tratar com Aprigio. RUA VELHA, 351. (44542)

VESTIDOS, para formaturas, passeios, noivas e bailes. Aceitam-se encomendas. RUA DA CONCORDIA n.º 319 — 1.º andar. (44383)

VESTIDOS, ultimos modelos, para casamentos, formaturas, luvas, chapéus vestidos para passeios, desde Cr$ 105,00 sáias, blusas, vestidinhos para crianças, chegados do Rio. RUA DA CONCORDIA n.º 319 — 1.º andar. (44383)

ILEGÍVEL

LLOYD BRASILEIRO

(PATRIMONIO NACIONAL)

Agente: ANTONIO ALVES DE FREITAS SOBRINHO — Rua da Moeda n. 182 (Edificio Próprio) — Recife

TELEFONES: Gerencia e Informações — 9652, — : Passagens, Fretes e Faltas & Avarias — 9261

NORTE

"RIO AMAZONAS" (CARGUEIRO) — Esperado dia 5, para:

Cabedelo, Fortaleza, Tutoia, S. Luiz e Belem.

"CABEDELO" (CARGUEIRO) — Esperado dia 4, para:

Natal e Cabedelo.

"COMANDANTE RIPER" (PAQUETE)

Esperado dia 5, para: Cabedelo e Tutoia.

"RIO PARNAIBA" (CARGUEIRO) — Esperado dia 4, para: Cabedelo e Tutoia.

"ALMIRANTE ALEXANDRINO" (PAQUETE)

Esperado amanhã, pela manhã, para: Fortaleza, Belem, Santarem, Ob'dos, Parintins, Itacoatiara e Manaus.

SUL

"RIO SOLIMÕES" (CARGUEIRO) — Esperado amanhã pela manhã, para:

Salvador, Vitoria, Rio, Santos, Rio Grande, Pelotas e Porto Alegre.

"JANGADEIRO" (CARGUEIRO) — Esperado amanhã pela manhã, para:

Maceió, Rio, Santos, Rio Grande, Pelotas e Porto Alegre.

"SANTOS" (PAQUETE)

Esperado dia 4, para:

Salvador, Rio e Santos.

"JABOATÃO" (CARGUEIRO) — Esperado hoje ás 17 horas, para:

Santos.

LINHAS TRANSATLANTICAS

"LOIDE CUBA" (CARGUEIRO)

Esperado hoje pela manh, para: SALVADOR, SANTOS ANGRA DOS REIS e RIO.

"COMANDANTE LIRA" (CARGUEIRO)

Esperado dia 20 de outubro, para: TENERIFE, GIBRALTAR, BARCELONA, GENOVA e NAPOLES.

"LOIDE AMERICA" (CARGUEIRO)

Esperado dia 4 de outubro, para: FORTALEZA, TENERIFE, AVONMOUTH, HAVRE, ANTUERPIA, ROTERDAM e HAMBURGO.

"CUIABÁ" (PAQUETE)

Esperado dia 20, para: FUNCHAL, VIGO, LEIXÕES e LISBOA.

"LOIDE HAITI (CARGUEIRO)

Esperado dia 5, para: SANTOS e RIO.

COMPANHIA NACIONAL DE NAVEGAÇÃO COSTEIRA

(PATRIMONIO NACIONAL)

VAPORES PARA O SUL

ITAQUICÉ (Passageiro) — Amanhecerá no porto no dia 3, sairá para: Maceio, Salvador, Rio, Santos, Rio Grande e Porto Alegre.

ARARANGUÁ (Passageiro) — Esperado de Cabedelo no dia 4, sairá para: Maceió, Salvador, Rio, Santos, Rio Grande e Porto Alegre

VAPORES PARA O NORTE

ARARANGUÁ (Passageiro) — Atracado no armazem 11, sairá hoje ás 23 horas, para: Cabedêlo.

ARATIMBÓ (Passageiro) — Esperado dos portos do sul no dia 5 de outubro, sairá para: Natal, Fortaleza, São Luiz e Belem.

ITAGUASSÚ (Cargueiro) — Esperado dos portos do sul no dia 6, sairá para: Cabedelo e Natal.

ARATAIA (Cargueiro) — Esperado dos portos do sul no dia 9 de outubro, sairá para: Cabedelo, Natal e Fortaleza.

INFORMAÇÕES COM O AGENTE EDWALDO B. NEVES BAPTISTA

Avenida Alfredo Lisboa — Edif. COSTEIRA — Telefone 9214 — Secção de Fretes

Para os vossos seguros MARITIMOS e TERRESTRES dai preferência á COMPANHIA LLOYD SUL AMERICANO — Informações com o agente JOSE RICUPIRA — Edificio Costeira — 9607

Uma Graça Alcançada

Meu filho Fernando da Silva com 5 anos de idade, sofria do figado ha três anos, medicos foi a muitos e bastante remedio sem obter resultado. Graças a Deus meu filho está completamente curado sem intervenção de remedios, graças a Deus e a filha de Mme. Jael, Ariete esta grande graça. Nossa residencia: Rua Campina dos Coelhos n. 88 — Boa Vista. — Seus pais agradecem a caridade.

EMPREGO

Indústria está precisando para sua secção de vendas de 4 Senhores de inteira responsabilidade, de preferencia casados, que saibam se apresentar com elegancia e desembaraço.

Bom ordenado e comissões. Tratar à Rua Conde da Boa Vista, 232, de 9 ás 10, com o Snr. Lima

(6497)

CURSOS DO D. A. S. P.

O Posto de Inscrições e Documentação do DASP está avisando aos candidatos que os cartões de identificação devem ser procurados amanhã, na séde do Posto de Inscrições das 14 ás 16 horas.

NAVEGAÇÃO BAHIANA

VAPOR "CANNAVIEIRAS"

Esperado neste porto no dia 4 do corrente, recebendo carga e passageiros para: SALVADOR, ILHÉUS e ITABUNA.

Para demais informações, com os Agentes

MOREIRA, IRMÃOS COMERCIO S. A

FONE: 6883

RUA DA CONCORDIA, 278 — Recife (5799)

COLUMBIA CAPITALIZAÇÃO S/A

CAPITAL SUBSCRITO: CR$ 3.000.000,00
CAPITAL REALIZADO: CR$ 1.200.000,00

RESULTADO DO SORTÊIO

No sorteio de amortização realizado no dia 30 de Setembro de 1949, foram sorteadas as seguintes combinações:

PLK - OBP - FZT - GIG
YJU - WCO - LLM - BZY

Todos os titulos em vigor, portadores de uma das combinações supra, serão imediatamente amortizados pelo capital garantido a que têm direito

AGENCIA de PERNAMBUCO
Rua Nova, 200 — 3.º andar — Sala 35
RECIFE

SEDE

Av. Rio Branco, 39 - 21.º and. - Tel. 43-0003 - Rio

Uma Graça Alcançada

Meu filhinho José Augusto dos Santos, com cinco anos de idade, sofria uma inflamação na via, tomou muito remedio e nada servio. Aconselhada por varias pessoas curadas na casa da caridade, recorri a mesma e graças a Deus e a filha de Mme. Jael, esta grande graça. Nossa residencia: Candeia, Sitio depois de piedade. Recife. — Seus pais agradecem.

Uma Graça Alcançada

Eu João Belarmino de Albuquerque sofria de fraqueza de nervos ha dois anos. Recorri a muitos medicos e muitos remedios tomei, Centros espiritas fui a diversos e nada obtive. Graças a Deus nada mais sinto. A Mme. Jael esta grande graça. Minha residencia: Rua Jaú, Sitio Novo — Olinda — Recife. Com esta são 6 graças que Deus me concede.

FUNEBRES

ANA CLEMENTINA DA SILVA BRAGA

(DONANA)

30º. DIA

Pedro Afonso da Silva Braga, irmã, senhora e filhos, pianista Julio Braga, senhora e filha, Kerginaldo Cavalcanti de Albuquerque Filho, senhora e filhos, Jaime Filizola, senhora e filhos, Sigismundo Fernandes de Medeiros, senhora e filhos, Clara Martins Lopes de Faria e filhas, Heitor Faria, senhora e filhos e Maria de Lourdes Barbosa, contristados com o desaparecimento de sua muito querida irmã, cunhada, tia e amiga — ANA CLEMENTINA DA SILVA BRAGA, convidam os seus parentes e amigos para assistirem ás missas que mandam rezar pelo seu descanso eterno, na proxima quarta-feira, 5 do corrente, ás 8 horas, no Mosteiro de São Bento, em Olinda. Desde já agradecem a todos que comparecerem. (44582)

EDMUNDO JOSÉ NOVIS DE ANDRADE

30º. DIA

A familia Lessa de Andrade, dolorosamente compungida, convida os parentes e amigos do seu querido e inesquecivel Edmundo José, para assistirem ás missas que em sufragio de sua alma manda celebrar ás 6 1|2 na Capela das Missionarias de Jesus Crucificado e ás 7 horas na Matriz de Belem, no dia 4 do corrente, por ocasião do 30º. dia do seu falecimento.

Antecipadamente agradece. (44544)

EVARISTO MOREIRA DE SOUZA

1º. ANIVERSARIO

Mercedes Almeida de Souza e filhas, Justino Moreira de Souza e esposa, Manoel Moreira de Souza e filho, Olivia Moreira de Souza e filhos (ausentes), Maria Moreira de Souza, filha e genro (ausentes), Alberto Moreira de Souza, esposa e filhas (ausentes), Antonio de Lima, esposa, filhas e genros (ausentes), Raul Pires de Almeida e esposa, Abilio de Souza Magalhães, Luiz Sabino de Lira Passos, esposa e filhos, convidam seus parentes e amigos á assistirem á missa do 1º. aniversario, que mandam celebrar por alma de seu inesquecivel esposo, pai, irmão, cunhado, genro, tio e primo, Evaristo Moreira de Souza, no dia 6 deste, ás 7 1|2 horas na igreja do Espirito Santo, desta cidade.

A todos que comparecerem desde já exprimem o seu profundo agradecimento. (6490)

EVARISTO MOREIRA DE SOUZA

1º. ANIVERSARIO

Leite Bastos & Cia. cosvidam a todos os seus amigos e freguezes para assistirem á missa do 1º. aniversario, que mandam celebrar na igreja do Espirito Santo ás 7 1|2 horas no dia 6 do corrente pelo eterno descanso do ex-socio Evaristo Moreira de Souza.

Antecipadamente agradecem a todos que comparecerem a este ato de piedade cristã (6490)

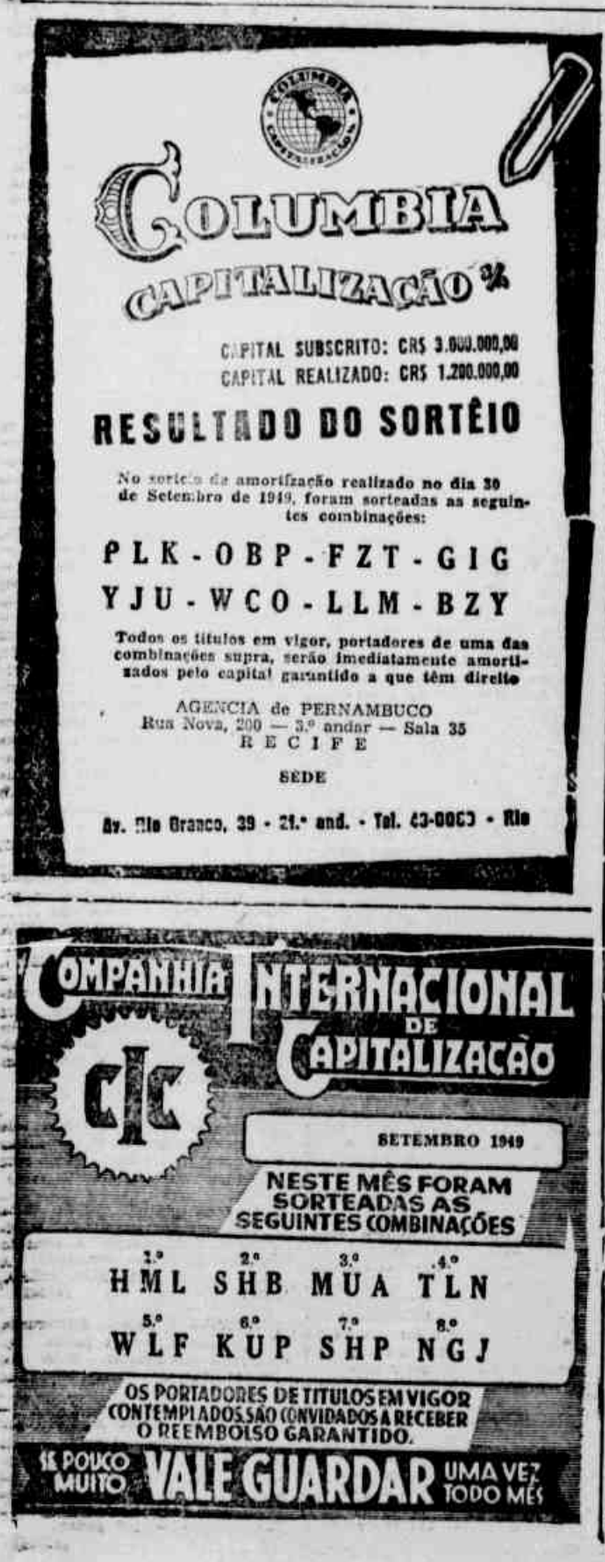

Amanhã **PARQUE**

As 2,30 - 7,30 - 9,30

Um espetáculo mágico onde se unem musica, beleza, luxo e muito amor!

Betty GRABLE

— e —

Douglas FAIRBANKS

no filme colorido da Fox

A CONDESSA se RENDE

HOJE — 1,30 - 3,30 - 5,30 - 7,30 - 9,30

A ABRAZADORA

MODERNO AMANHÃ **BOA VISTA**

1.30 - 3.30 - 5.30 - 7.30 - 9.30 — 2,30 - 6,30 - 8,30

Um drama impressionante e magnifico! Uma perfeita realização que manteve bem viva na tela toda a suprema emoção e, o terrivel horror de uma grande tragedia!

Laird CREGAR — Merle OBERON e George SANDERS em

ODIO que MATA

— Imp. 18 anos —

Hoje no Moderno: 1.30, 3.30, 5.30, 7.30, 9.30 — Boa Vista: 2.30, 4.30, 6.30, 9.30

Bud ABBOTT e Lou COSTELLO em **2 PRONTOS de SORTE**

ART-PALACIO

Amanhã: 14-16.20-18.40-21 Hs.

UM DRAMA SENSACIONAL! EMOCIONANTE! ARREBATADOR!

RAY MILLAND — ANN TODD com GERALDINE FITZGERALD

"ALMA NEGRA"

Filme PARAMOUNT — Prod. HAL WALLIS

HOJE: 15 - 17 - 19 - 21 Hs. (Imp. 14 anos)

"A VOLTA DOS HOMENS MAUS"

com RANDOLPH SCOTT - Filme RKO-RADIO

AMANHÃ — no — TRIANON

Horario: 13 - 15.40 - 18.20 - 21 Hora

A LUTA DO HOMEM NO SEIO DAS AGUAS!

UM FLAGRANTE EXCEPCIONAL DA VIDA

SCALERA FILM, de Roma, apresentará

"PRISIONEIROS DO MAR"

FILME ITALIANO, TODO FALADO EM PORTUGUES

Dist. ART-FILMS

NO PROGRAMA, O FILME NACIONAL

"O SEGREDO DAS ASAS"

HOJE (10 Horas) — "ALMA NEGRA"

MALA REAL INGLESA

PARA INFORMAÇÕES PROCURE O AGENTE

M. NAUGHTON RUMBO

TELEFONE: 9-1-1-8

Rua do Bom Jesús, 226

IOFOSCAL

O fortificante indicado para as crianças em idade escolar

EMPREGO DE FUTURO

Precisa-se de 2 Moças ou senhoras de maior, que saibam se apresentar elegantemente e fale desembaraçadamente, para serviço de escritório.

Tratar com urgencia à Rua Conde da Boa Vista, 232, de 8 ás 9, com o Snr. Lima.

(6497)

THE GREAT WESTERN OF BRAZIL RAILWAY COMPANY, LIMITED

Edital

Pelo presente, ficam intimados a comparecer ao serviço e reassumirem as funções dos seus cargos, dentro do prazo de oito dias, a contar da data da publicação deste edital, sob pena de serem demitidos por motivo de abandono de emprego, os srs. ANTONIO CRISPINIANO DE LIMA, trabalhador da classe B, da turma n. 1 do Ramal de Cabedelo, com séde em Maguari, registrado na Caixa de Pensões sob o V. 23.383, e ARMANDO SOARES DA SILVA, eletricista de 3.ª classe do Deposito de Maceió, registrado na Caixa de Pensões sob o L. 5.856.

Recife, 1 de outubro de 1949.

A Administração

Fabriciano Gomes Correia

— FABY —

1.º ANIVERSARIO

Carmensilvia Carvalho Corrêa e filhos, Alberto Tavares, esposa e filhos, Religiosa Irmã Agostinha, José Rangel, esposa e filhos, Noemia Magalhães, Antonio de Castro Leão e esposa, convidam seus parentes e amigos para assistirem á missa que mandam celebrar por alma do seu inesquecivel, esposo, irmão, sobrinho, genro, cunhado — Fabriciano Gomes Corrêa (Faby) na Basilica de Nossa Senhora do Carmo, ás 8 horas do dia 3 do corrente (segunda-feira).

Desde já agradecem aos que se dignarem a comparecer a esse ato de piedade cristã.

(44474)

AEROVIAS BRASIL

Segurança, conforto, pontualidade

De Porto Alegre a Miami a Aerovias Brasil transporta os que saben aproveitar bem seu tempo.

Agencia: Edificio Grande Hotel
telefones 7500 - 7550

aberta diariamente, inclusive aos Domingos.

AEROVIAS BRASIL

AEROVIAS BRASIL

KOSMOS CAPITALIZAÇÃO S.A.

Fundada em 1937

Sede Social: 87 - Rua do Ouvidor - 87 — Rio de Janeiro

CAPITAL: Cr$ 2.000.000,00 — REALIZADO: 1.200.000,00

RESERVAS EM 31/12/48 — MAIS DE 100.000.000,00

Resultado do sorteio do mês de

SETEMBRO DE 1949

SUU - XSB - QPI - CPV - ZYD - RCO - OEG - NEC

Os sorteios são realizados no último dia útil de cada mês, no Edificio da Associação dos Empregados do Comércio, à Av. Rio Branco, 120 — sobre loja, ás 17 horas. Sendo o último dia útil do mês um sábado, o sorteio será realizado ás 15 horas.

VALOR DOS TITULOS LIQUIDADOS EM SORTEIO ATÉ 31/12/48

MAIS DE CR$ 77.000.000,00

JOAQUIM DOURADO DE AZEVEDO

7.º DIA

Alzira Dourado Manzi, Eloy Vieira de Vasconcelos, esposa e filhos, convidam seus parentes e amigos para assistirem à missa que mandam celebrar pela alma de seu inesquecivel pai, sogro e avô — QUINCAS — na igreja de Lagôa do Carro, ás 8 horas do próximo dia 3 de outubro. Antecipadamente agradecem a todos os que comparecerem a este ato de piedade cristã (44430)

JOSE' BENEDITO DOS SANTOS

1.º ANIVERSARIO

Etelvina de Almeida Santos, Mario de Almeida Santos, Josefa de Almeida Sales, Prof. Manoel Augusto, Iracema do Nascimento, Benedito Silva e Benedito Freitas, convidam os parentes e amigos para assistires ás missas que mandam celebrar na Conceição dos Militares ás 7 1/2 horas do dia 4, terça-feira, por alma do nunca esquecido esposo, pai, cunhado e amigo JOSE' BENEDITO. Agradecem a todos que comparecerem a este ato de religião. (6488)

MARIA LIMOÇA MOREIRA CASADO LIMA

7.º DIA

Francelino Calheiros Casado Lima, Jacira Moreira Ávila, José Moreira Avila, esposa e filhas (ausentes), Luiz Moreira Avila, Neva Moreira Casado Lima, Nilva Moreira Casado Lima, José Otávio Moreira e familia (ausentes), Eugenio Moreira da Silva e familia (ausentes), Mario Rodrigues Calheiros e familia (ausentes), João de Cerqueira Soriano e familia (ausentes), José Calheiros Casado Lima e esposa (ausentes), Aluizio Bezerra de Albuquerque e Marinete Mesquita Freitas convidam os seus parentes e amigos para assistirem à missa que mandam celebrar, segunda-feira, 3 de outubro, em sufrágio da alma de sua querida e inesquecivel esposa, mãe, sogra, avó, irmã, cunhada, tia e futura sogra — LIMOÇA. O ato religioso será celebrado ás 6 horas, na capela do colégio de São Vicente de Paula (rua Dom Bosco, 908).

Antecipadamente agradecem a todos os que comparecerem a este ato de piedade cristã. (44373)

JOANA DA COSTA MALTA

Missas de 30.º dia

JOSE' DA COSTA MALTA e as familias A. F. da Costa Azevedo, Felismina Malta Maranhão Maria da Glória da Costa Borba, Feliciana Malta de Almeida e Leonor Malta da Costa Queiroz convidam os parentes e amigos para assistirem ás missas que mandam celebrar, no dia 3 de outubro, segunda-feira, na Ordem Terceira do Carmo, nesta cidade, ás 8 horas, em sufrágio da alma de sua querida mãe, sogra e avó, JOANA DA COSTA MALTA

Agradecem aos que comparecerem.

MARIO ARMANDO PETRONILO DE OLIVEIRA

O Bloco Guaiamú na Vara de Olinda, profundamente contristado com o falecimento do seu inesquecivel sócio benemerito MARIO OLIVEIRA, convida os seus parentes, amigos e Sociedades congeneres para assistirem á missa de 7.º dia, pelo descanso eterno de sua alma, que será celebrada ás 7 horas do dia 3 do corrente (segunda-feira), na igreja de São Bento, em Olinda.

Antecipadamente agradece a todos que comparecerem a esse ato de piedade cristã. (44463)

IOFOSCAL
O fortificante indicado para as crianças em idade escolar

DIARIO DE PERNAMBUCO

IOFOSCAL
O fortificante indicado para as crianças em idade escolar

PERNAMBUCO — RECIFE — BRASIL — DOMINGO, 2 DE OUTUBRO DE 1949

O PRESIDENTE EURICO DUTRA NA PARAIBA — EIS NOVOS FLAGRANTES DAS GRANDES HOMENAGENS PRESTADAS EM JOÃO PESSOA AO GENERAL EURICO DUTRA, QUE ATUALMENTE VISITA O NORDESTE. A DIREITA, E' VISTO EM PALESTRA COM OS GOVERNADORES OSVALDO TRIGUEIRO, DA PARAIBA E JOSE' VARELA, DO RIO GRANDE DO NORTE. NO CENTRO UM ASPECTO DO DESFILE ESCOLAR, REALIZADO LOGO DEPOIS DA CHEGADA DO PRESIDENTE DA REPUBLICA, QUE APARECE NA ULTIMA FOTOGRAFIA LADEADO PELO GOVERNADOR PARAIBANO E O SR. PEREIRA DE LIRA, NO MOMENTO EM QUE ERA EXECUTADO O HINO NACIONAL. (FOTOS DO "DIARIO DE PERNAMBUCO")

ORIENTADOS PELO CATETE OS RUMOS DA CONCILIAÇÃO NACIONAL

Sentido da viagem do presidente ao Nordeste

Não está pessimista quanto ao êxito dos negociações — Declarações dos governadores acerca da atual excursão do general Eurico Dutra

RIO, 1 (Meridional) — Afirma Murilo Marroquim em sua cronica:

"A viagem do general Dutra ao norte e seu encontro com alguns governadores é geralmente interpretada nos meios politicos como um sinal de que o Catete procura dirigir, á medida do possivel, os rumos para uma conciliação nacional. E' evidente que conversações de ordem politica existirão no correr desses contactos diretamente com o presidente ou indiretamente, através do sr. Pereira Lira, que acompanha o general Dutra.

As mais recentes informações colhidas nos circulos ligados ao Catete revelam que o general Dutra não está pessimista quanto ás negociações em curso. Conservando-se tanto quanto possivel alheio aos acontecimentos politicos quotidianos, muitas vezes, negando-se clararamente a comenta-los com seus intimos, o general Dutra nos ultimos dias passou, entretanto, a demonstrar um interesse especial pelas conversações. E á medida que se informava, passou a considerar bem mais viavel a hipotese dum entendimento nacional."

BENEFICIOS PARA A REGIÃO

JOÃO PESSOA, 1 (Meridional) — O governador Osvaldo Trigueiro, falando aos Associados sobre a visita do presidente Dutra á Paraiba, disse considera-la uma grande honra para o Estado, como tambem uma boa oportunidade para o presidente tomar conhecimento dos problemas nordestinos do que resultará enormes beneficios para toda a região.

O governador mostrou-se reservado quanto ás possiveis consequencias politicas da visita do general Dutra ao nordeste.

Por sua vez, o sr. Silvestre Pericles, governador de Alagoas, disse que o presidente Dutra sempre olhou o nordetse com muito carinho.

"Posso dar meu testemunho — acrescentou — com o caso de Alagoas, que sempre foi um Estado abandonado. Devo, aliás, generalizar minha expressão: Dutra tem sido muito util a todo o paiz."

Quanto á presença de tantos governadores na Paraiba, declarou não saber se tem significação politica, pois veiu a João Pessoa a convite do sr. Osvaldo Trigueiro.

O sr. Barbosa Lima Sobrinho limitou-se a dizer que a interpretação geral da viagem do presidente Dutra pode ter sentido politico em agradecimento aos beneficios prestados a todo o nordeste.

OPORTUNIDADE FELIZ

PORTO ALEGRE, 1 (Meridional) — O sr. Walter Jobim declarou sobre o encontro dos governadores do nordeste com o presidente Dutra:

"Vejo-o como uma oportunidade feliz para os homens responsaveis do nosso paiz tratarem dos problemas nacionais, particularmente dos graves problemas nordestinos que tanto reclamam dos administradores."

Sobre a viagem do sr. Ademar de Barros a Porto Alegre, disse:

"Sei apenas que o governador paulista pretende vir ao Rio Grande do Sul, afim de paraninfar a turma de estudantes da Universidade Catolica.

OTIMISMO

CIDADE DO SALVADOR, 1 (Meridional) — Falando sobre seu encontro com o presidente Dutra, o sr. Otavio Mangabeira declarou que tudo indica que a situação politica terá uma solução condinzente com os altos interesses nacionais.

O governador admitiu que trocou impressões gerais sobre a situação do paiz, adiantando que basta de entendimentos, pois já é hora das conclusões.

EM FORTALEZA

FORTALEZA, 1 (Meridional) — Está sendo aguardado, aqui, em meio de expectativa geral, o presidente Dutra, acompanhado de sua comitiva.

Nesta capital estão sendo programadas diversas solenidades, destacando-se uma concentração operaria na praça José de Alencar e visita do chefe do governo ás obras de Mucuripe.

NATAL, 1 (Meridional) — A Assembleia Legislativa aprovou um projeto que concede ao presidente Dutra o titulo de cidadão riograndense do norte.

VISITAS

JOÃO PESSOA, 1 (Meridional) — O presidente Dutra visitou o porto de Cabedelo, onde se realizam obras de ampliação. Em seguida, partiu para Campina Grande, onde será alvo de numerosas homenagens.

Partirá amanhã para Fortaleza, onde chegará á tarde.

Segundo se informa, estão sendo preparadas grandes homenagens ao presidente da Republica e sua comitiva cearense.

MEMORIAL

FORTALEZA, 1 (Meridional) — Os funcionarios publicos estaduais elaboraram um memorial dirigido ao presidente da Republica, solicitando um emprestimo federal ao governo do Estado do Ceará. Esse emprestimo tem por finalidade fazer com que o governo do Ceará possa regularizar os pagamentos dos vencimentos de seus funcionarios publicos.

Importante discurso em Fortaleza

JOÃO PESSOA, 1 (Meridional) — Empresta-se á viagem do presidente ao nordeste grande importancia [illegible] apesar de o sr. Pereira de Lira, falando em nome do gal Dutra em resposta ao discurso do governador Osvaldo Trigueiro, num jantar no palacio da Redenção, ter evitado tratar do assunto, embora acentuasse a necessidade da união dos partidos democraticos. Sente-se, todavia, um ambiente de espectativa politica.

Falando aos "Associados", um membro da comitiva presidencial nos informou que o general Dutra, encerrando sua viagem ao nordeste, pronunciará em Fortaleza um importante discurso politico. Colhemos informações de que, em sua oração na capital cearense, o presidente Dutra lançará luz sobre o problema da sucessão presidencial.

Unidos, os partidos do acôrdo ganharão sem dificuldade as eleições

Como o general Góes Monteiro aprecia as atuais demarches em torno da sucessão presidencial

RIO, 1 (Meridional) — O general Gois concedeu uma entrevista sobre a proposta udenista de um candidato interpartidario. Inicialmente afirmou: "Confesso que não entendo muito dessa nomenclatura..." A seguir declarou: "Isto parece um recurso [illegible] acordo por meio de formulas de terminologia esquisita ou se quer mascarar as manobras diversionistas para chegar a determinado objetivo que não convem declarar de publico... Poder-se-ia fazer muitas hipoteses, se pretendessemos castigar o raciocinio. Na verdade, trata-se de indicar os nomes dos candidatos e pode ser que não haja interesse nisto. Por isso, procura-se esse genero diversionista.

Em seguida, o general Góis analisou as varias fases que atravessou o acordo até a atual, iniciada com a vinda ao Rio dos governadores do Rio Grande do Sul, Pernambuco, Minas e Bahia.

Falando nas eleições de 1945, disse: "Realmente o PSD tem que ser considerado o partido majoritario pelo menos até as novas eleições. Se os partidos do acordo se mantiverem unidos ganharão as eleições sem dificuldade. Não ha demagogia capaz de derrotá-los.

Deve-se reconhecer que a união é precaria por causa das [illegible]. E, além disso, ha os [illegible] rompido, os tres partidos poderão perder as eleições diante das forças novas que se congregarem. Enfim, tudo no Brasil é possivel, contanto que se permaneça nas raias da imensa mediocridade e nos maus habitos, que agravam a neurose nacional".

DESMENTIDO

RIO, 1 (Meridional) — O sr. Benedito Valadares desmentiu que tenha declarado que Minas não perderá a parada da sucessão. Acrescentou que jamais havia proferido semelhante expressão, frisando que a versão deve originar-se de seus inimigos politicos.

5 NOMES

RIO, 1 (Meridional) — Foi aqui noticiado que o PSD já organizou uma lista de cinco nomes a ser apresentada á UDN e PR, constituida dos seguintes candidatos: Nereu Ramos, Agamenon Magalhães, Pinto Aleixo, Walter Jobim e Carlos Luz. Desses, pelo menos, o sr. Carlos Luz contaria com o apoio da UDN.

SEGUIU PARA POÇOS DE CALDAS

BELO HORIZONTE, 1 (Meridional) — Em avião, seguiu para Poços de Caldas, o governador Milton Campos, que ali presidirá a um almoço no "Dia dos Viajantes".

EM S. PAULO, O GAL. MENDES DE MORAIS

S. PAULO, 1 (Meridional) — O governador Ademar de Barros e esposa receberam, no palacio, o prefeito do Distrito Federal e esposa, que vieram a S. Paulo assistir á abertura da temporada lirica. Seguiu-se á recepção um banquete, participando altas figuras do mundo social.

Na sobremesa, o prefeito daqui proferiu um discurso, falando tambem o governador Ademar de Barros. Depois, assistiram á inauguração da temporada lirica no Teatro Municipal, representando-se o Guarani, de Carlos Gomes.

DECLARAÇOES

S. PAULO, 1 (Meridional) — O prefeito do Rio, general Mendes de Morais, disse que sua viagem não tem sentido politico ostensivo ou velado e não se avistou com o general Dutra antes de embarcar. Quanto ao problemada sucessão, declarou que acha necessario que os politicos se entendam quanto á escolha de um nome capaz de realizar um grande governo sem preocupação de estar trajado de civil ou militar.

Sobre a regulamentação do jogo, afirmou: "Hoje não se pode regulamentar o jogo, que é pratica ilegal. Foi proibido por iniciativa do presidente Dutra. No Rio, o jogo não é permitido. No entanto, devo admitir que o jogo é um fator do turismo. Agora, sobre a conveniencia da regulamentação, devo opinar favoravelmente á sua pratica, mas apenas nas estações de aguas".

De prontidão o Exército e a Policia em São Paulo e no Rio

AMEAÇAS DE PROVOCAÇÕES COMUNISTAS — BOMBAS MOLOTOV

RIO, 1 (Meridional) — As recentes sangrentas ocorrencias de Tupan e os acontecimentos de ontem em Santos, quando os comunistas, contrariando as determinações das autoridades policiais, provocaram choques de graves consequencias, criaram um ambiente de expectativa diante da anunciada realização, amanhã, na capital paulista, da "jornada pela paz".

Medidas preventivas já foram tomadas, não só pelo governo paulista como pelas autoridades federais, estando mesmo no Rio de sobreaviso o exercito e a policia.

NOTA

S. PAULO, 1 (Meridional) — A's 15 horas, o Departamento de Ordem Politica e Social distribuiu á imprensa um comunicado. Depois de referir-se aos encontros sangrentos ocorridos em Tupan e Santos, entre os comunistas e a policia, o comunicado diz: "Os comunistas, contrariando as determinações legais, pretendem realizar, amanhã, "manifestações de rua, com instruções de que seus elementos devem enfrentar, armados, a policia, provocando tumultos em pontos de aglomeração publica a contar das 20 horas, devendo até mesmo ser empregadas as chamadas "bombas Molotov" contra veiculo de transporte coletivo".

O comunicado termina por fazer um apelo ao povo para que "se abstenha de ajuntamentos e até mesmo do "footing" domingueiro, a partir das 19 horas de amanhã, quando se procederá a um intenso policiamento preventivo, visando o afastamento de qualquer elemento que tente perturbar a ordem e o sossego publicos.

A "MERIDIONAL" EM CAMPO

RIO, 1 (Meridional) — Logo que chegou o telegrama de São Paulo, transmitindo o comunicado do Departamento de Ordem Politica e Social sobre a projetada manifestação dos comunistas, para amanhã á noite, a direção da "Meridional" comunicou-se com o gabinete do chefe de policia, onde até então nenhuma informação havia chegado. Prontamente, a "Meridional" forneceu á chefia de policia carioca uma copia do comunicado paulista.

Ao mesmo tempo, a "Radio Tupi", em furo sensacional, irradiava a importante informação.

JORNALISTAS DOS "DIARIOS ASSOCIADOS" NO BANQUETE PRESIDENCIAL

JOÃO PESSOA (Meridional) — Os jornalistas Anibal Fernandes, diretor do **Diario de Pernambuco**, e Medeiros Lima, redator politico d' **O Jornal**, tomaram parte como convidados especiais, no banquete oferecido no Palacio da Redenção ao Presidente da Republica.

MINISTRO FILADELFO AZEVEDO

JOÃO PESSOA, (Meridional) O jornalista Anibal Fernandes, diretor do **Diario de Pernambuco**, cumprimentou em nome do jornalista Assis Chateaubriand, diretor dos **Diarios Associados**, ao ministro Filadelfo Azevedo, a quem convidou para visitar o Recife e ai receber as homenagens de seus numerosos amigos. O ministro Filadelfo de Azevedo não poude aceitar o convite, por ter de seguir na comitiva do Presidente da Republica.

NA COMITIVA DO PRESIDENTE

JOÃO PESSOA, (Meridional) — O jornalista Newton Faria, do **Diario de Pernambuco**, e o fotografo Murilo Guedes seguiram na comitiva do presidente da Republica.

DUAS MORTES

SANTOS, 1 (Meridional) — Os comunistas anunciaram para ontem, no cruzamento da avenida Siqueira Campos com a avenida Almirante Tamandaré, um comicio sobre a instalação da refinaria de petroleo de Santos, no qual deveriam falar, inclusive, o sr. Valerio Konder.

O delegado proibiu a reunião pedindo a ajuda do comandante do 6.º B. C. e da força publica. Apesar disso, foi iniciado o comicio. O comunista Helio Melo foi preso, originando-se um conflito de tiros. A cavalaria interveio, restabelecendo a ordem. Ficaram feridos o comunista Deoclecio Augusto Santana e o policial José Cirilo Reis. Ambos, não suportando os ferimentos, faleceram no Pronto Socorro. Foram efetuadas varias prisões e aberto um inquerito.

RIO, 1 (Meridional) — A policia efetuou ontem, a prisão de varios elementos comunistas, [illegible] na "Livraria e Editora Vitoria" e oficinas da "Imprensa Popular". Entre as pessoas presas está Benedito Papi, um dos dirigentes daquela editora.

CONTRARIO Á LEI MALAIA

RIO, 1 (Meridional) — O sr. Euvaldo Lodi, falando sobre a lei anti-"trust", declarou: "O governo é contra a aprovação da lei malaia. Esta malfadada lei, urdida por conhecidos interessados em semear a desordem no país, não será aprovada pela Câmara, bem como os dispositivos inconstitucionais nela introdusi, dos que visam destruir a ordem economica do país, no mais absurdo desrespeito aos direitos dos cidadãos.

Posso afiançar, entretanto, que o governo é visceralmente contra a lei, pois ele é o principal interessado fiador do regime democratico em assegurar os direitos contidos na Constituição".

Disse tambem o sr. Euvaldo Lodi que o governo tambem intervirá contra outros projetos demagogicos como a lei sindical e o que dispõe sobre a participação nos lucros das empresas.

A FALTA DE CARGA COMPLEMENTAR

RIO, 1 (Meridional) — Todas as companhias de navegação que operam no país lutam com o problema da falta de carga complementar da tonelagem dos navios e a maioria dos barcos mercantes estrangeiros estão, por esse mesmo motivo, evitando tocar nos portos brasileiros.

Essa afirmação foi feita pelo sr. Paulo Rodrigues Alves, presidente da Liga do Comercio do Rio de Janeiro, falando sobre a crise de fretes e com que se debate o **Loide Brasileiro**.

O MOVIMENTO DO CAFE'

RIO, 1 (Meridional) — Segundo informações colhidas no Centro de Comercio de Café, durante o mês de setembro passado o movimento de exportação do café no porto desta capital atingiu a proporções [illegible] mais elevadas. Foram exportadas 200.124 sacas para os Estados Unidos e 364 mil para 8 outros paises, atingindo um valor aproximado de 300 milhões de cruzeiros.

NA INDIA, O NOVO EMBAIXADOR BRASILEIRO

BOMBAIM, 1 (R) — Chegou a esta cidade o novo embaixador do Brasil na India, sr. Caio de Melo Franco, acompanhado de sua esposa. O sr. Melo Franco espera passar quatro dias aqui seguindo após para Nova Delhi.

NOVOS MEMBROS PARA A SOCIEDADE DE GEOGRAFIA

RIO 1 (Meridional) — Trinta e cinco novos socios receberá a Sociedade Brasileira de Geografia, devendo presidir os trabalhos o sr. J. C. Macedo Soares, que procederá á entrega dos diplomas.

DEPÕE O CORONEL DILERMANDO DE ASSIS PARA A HISTORIA

Ninguem me viu disparar o revolver e insultar o escritor da porta da sala de visita

O que afirmam as duas testemunhas adultas que me viram na varanda, empunhando a arma — Meus julgamentos

CAPITULO 34 — Reportagem de Carlos CAVALCANTI

— Ha mais duas testemunhas que afirmam ter presenciado á cena do jardim; uma preta, Henriqueta Medeiros de Araujo, e Joaquim Vaz de Araujo.

Quanto á primeira testemunha, tratava-se de mulher, humilde e histérica. Entre ela e o negociante senhor Antonio José da Silva, travara-se, na Estrada Real de Santa Cruz, assistido por diversas pessoas, o seguinte dialogo:

— Eu não vi nada, "seu" José. Eu estava deitada quando ouvi aqueles tiros e corri para eu ver meu filho que estava brincando na rua e quando cheguei na porta vi aquele homem sair correndo e não vi mais nada porque cai com ataque... (1)

— Mas, então, como é que a senhora foi dizer que tinha visto o moço atirar? A senhora foi desgraçar aquele moço. A senhora não tinha nada que dizer, sinão que não tinha visto nada...

— Mas que havia de fazer, seu José?... Eles queriam que eu dissesse...

A mesma coisa disse a várias pessoas que lhe perguntaram pelos resultados de sua ida á delegacia. Não vale a pena estar agora relembrando essas coisas que, afinal, não podem hoje ser provadas. Resta-me dizer, apenas, que na pretoria confessou espontaneamente não ter visto. Mas, um gesto, incontido e uma exclamação irrefreavel de minha parte, levaram-na a recuar e retomar a afirmação. Foi uma imprudencia minha...

A segunda testemunha, Joaquim Vaz de Araujo, que afirma ter-me visto assomar á porta da sala de visitas, não diz que ouviu o tiro ou me viu disparar o revolver. Viu tambem o dr. Euclides cair e, forçosamente, deveria ter-me visto disparar o tiro que o derrubaria. Suas declarações, divulgadas na época pelos jornais, são as seguintes: "— ... que assustado por causa de seus filhos, que costumavam brincar na frente da casa, correu em direção á porta da rua, de onde viu na casa fronteira um senhor cujo nome agora sabe chamar-se Euclides da Cunha cair ao solo, justamente próximo ao degráu da calçada que rodeia a casa e em cima, isto é, a soleira da porta, um dos moradores dessa casa, o mais alto e claro, cujo nome agora tambem sabe ser Dilermando de Assis, empunhando um revolver grande"...

Esse homem, pela interposição da mesma cerca de zinco, não poderia ter visto da porta de sua casa o dr. Euclides cair. Poderia, no maximo, ter visto sua cabeça em movimento descendente e concluir que caira. Via-me empunhando a arma — empunhando e, não apontando — porque eu estava em plano superior, á soleira da porta da sala, que abria para a varanda. Para vêr o dr. Euclides caido precisava chegar defronte do portão de minha casa. Sua conclusão era acertada e confirmada depois, ao ver o dr. ser transportado nos braços, etc.

Como podia o delegado afirmar, portanto, que insultei o dr. Euclides da Cunha e disparei-lhe o ultimo tiro no jardim, baseando-se apenas no depoimento de uma menina de nove anos de idade, evidentemente industriada e coagida, depois excluida no sumario de culpa do ról das testemunhas por sua manifesta incapacidade para testemunhar? As outras apontadas pela policia, como espetadoras da cena no jardim, não confirmaram essas declarações — que eu houvesse insultado e depois atirado.

A frase insultuosa que me fora atribuida correu mundo, foi transcrita em muitos livros, cronicas e estudos sobre Euclides da Cunha, como aconteceu ultimamente com o trabalho do senhor Eloi Pontes, espirito parcial, que escreveu sobre fatos sem procurar esclarecer-se devidamente.

Quando no final de minha vida procuro restaurar a verdade, para limpar-me das manchas que foram atiradas ao meu nome, ainda aparecem pessoas que me aconselham pelos jornais a desistir de minha reabilitação moral. Como?!...

O DELEGADO DESCREVEU-ME UM MONSTRO MORAL

— O delegado acusou-me de completa ausencia de senso moral, querendo, assim, decretar minha morte moral, uma vez que não lhe fora possivel fugir ás dirimentes por ele próprio levantadas a meu favor.

Só houve ausencia de senso moral, na maneira por que a entendia o delegado, deveria ter sido por ocasião da refrega, nos momentos em que, lutando pela manutenção da vida e dos direitos de propriedade, alheio a tudo e impulsionado cegamente pelo instinto de conservação, depois de receber o quarto ferimento, tentei, alvejando o dr. Euclides, com a precisão caracteristica dos atos instintivos, fazê-lo cessar o ataque. Teria, nessa ocasião conciencia dos ferimentos que ainda poderia receber, enfrentando-o? Si raciocinasse não seria preferivel fugir ao invés de me expôr a seus tiros, tão mortais quanto os meus? Poderia então discernir, como queria o delegado e querem os amigos e defensores insinceros da memoria do grande escritor, o bem do mal?

Mas nos momentos anteriores e posteriores a este, quando reconheci o perigo a que estava exposto, bem como a vida daqueles que se achavam sob meu teto, verifiquei a necessidade de empregar meios energicos a fim de evitar que meu agressor continuasse a série de seus desatinos. Quando tentei intimidá-lo, forçá-lo a retirar-se, achava-me distinguindo, perfeitamente, o bem do mal.

Depois que êle caiu, quando podia, abusando de sua inferioridade, massacrá-lo num rasgo de vingança, tive atitude completamente diversa. Vejam o depoimento de Mario Hora. Socorri-o, prodigalizando-lhe socorros, procurando minorar-lhe os sofrimentos, quando, em minha situação, qualquer execesso seria compreensivel.

Evidenciei os meus sentimentos, a minha indole, meus principios de humanidade. Apesar de toda a brutalidade da ação de minha arma, do extremo recurso de que lancei mão para evitar mortandade maior, revelei ser animado por nobres e altruisticos sentimentos e não me ter faltado o senso moral, tantas vezes negado.

A DOCUMENTAÇAO DA MINHA INSENSIBILIDADE

— Afirma o relatorio que uma das provas, um dos documentos de minha insensibilidade moral estava na maneira por que descrevi o dr. Euclides da Cunha, quando me atacava a tiros duas vezes.

Insinuou que emprestei ao dr. Euclides caratéres de louco, tentando construir a hipotese de que êle fosse um insano, um demente, um impulsivo. Naquela ocasião não tinha eu absolutamente êsse intuito; mas, como descrever o dr. Euclides si, realmente, seu aspecto era horrivel — vociferando silabas ininteligiveis, espumando pela boca, numa convulsão e agitação enormes, despedindo-me áscuas com os olhos dilatados das órbitas e balas com o revolver?!... Quis apenas, dizer que êle estava preza de uma alucinação momen-

(Conclúe na 6ª pagina)

DR. BOANERGES PEREIRA
Olhos, ouvidos, nariz e garganta. R. Nova, 282 — 1.º de 10 ás 12 e de 14 ás 18. Fones 28617 e 7126.

OUVIDO O SR. AGAMENON SOBRE O MOMENTO POLITICO

— Não se esqueça de que o P.S.D. tem um Estado Maior

RIO, 1 (Meridional) — O Diário da Noite ouviu o sr. Agamenon Magalhães, a proposito do momento politico nacional, tendo aquele procer pessedista declarado: "Não se esqueçam de que o PSD tem um estado maior".

Procurando averiguar o verdadeiro conteudo dessa afirmação, o mesmo vespertino ouviu alguns proceres pessedistas, chegando á conclusão de que está em franco progresso um movimento de graves consequencias na politica nacional. Esse movimento consiste, pelo menos, no seguinte: "Caso o PSD não consiga impôr o nome do sr. Nereu Ramos, como candidato interpartidario, os queremistas do PSD apresentarão o nome do sr. Getulio Vargas como candidato oficial do partido.

O "estado maior" a que aludiu o sr. Agamenon, estaria integrado pelos srs. Alvaro Maia, Magalhães Barata, Agamenon Magalhães, Pinto Aleixo, Pedro Ludovico, Mainard Gomes, Batista Luzardo, João Neves e Amaral Peixoto.

ESPERADO EM PORTO ALEGRE

RIO, 1 (Meridional) — Noticias de Porto Alegre afirmam estar sendo esperado, ali, o deputado Sousa Costa, lider da bancada pessedista gaucha na Camara e representante da secção do PSD nacional.

O sr. Sousa Costa teria sido chamado para ouvir o ponto de vista dos pessedistas na questão da sucessão presidencial. Por outra parte, anuncia-se a partida para São Borja, do sr. Protasio Vargas, presidente do PSD gaucho.

REUNIAO

PORTO ALEGRE, 1 (Meridional) — A comissão executiva do PSD gaucho reuniu-se na presença de todos os membros, do governador Walter Jobim e do secretario do Interior Oscar Fontoura. Os trabalhos foram presididos pelo sr. Protasio Vargas, que foi substituido após pelo coronel Marcial Terra, por ter o primeiro de partir para São Borja, na manhã de hoje.

Após um exame na situação politica nacional e de tomar conhecimento da doença do sr. Souza Costa, decidiu-se que deverão embarcar amanhã, domingo, para o Rio, os srs. Marcial Terra, presidente interino do PSD gaucho, e Oscar Fontoura, secretario do Interior, que deverão apresentar á bancada gaucha os pontos de vista do pessedismo dos pampas. Esses proceres estarão presentes na reunião do Conselho Nacional do PSD, a realizar-se no Rio, segunda-feira.

DESAGREGAÇAO DOS PARTIDOS

SÃO PAULO, 1 (Meridional) — O sr. Raul Pila disse que as proximas eleições desagregarão todos os grandes partidos nacionais [illegible] os partidos que existem só querem ocupar o governo ou fazer oposição". Manifestou-se ainda descrente da possibilidade dum candidato inter-partidario.

ILEGÍVEL

OS NOVOS VALORES

Expressionais do Humano

Eustáquio DUARTE

I

Não se trata de simples revisão de velhos sistemas estabelecidos pelos mestres da caracterologia, nem de reinterpretação estrita das regras do personalismo estabelecidas por Stern.

Personalidade é "reflexo". Nesta laconica definição de Mac-Auliffe estão os novos fundamentos cientificos e artisticos para o estudo dos caracteres e formas humanas em suas relações mais intimas. Procura-se, a um só tempo, alcançar os valores expressionais do humano e juntar á sua estética uma dimensão nova, com base nas aquisições recentes de psicologos e biotipologistas.

Por caminhos diferentes, marcham a ciencia e a arte para fins congruentes. Apolo e Minerva de novo se irmanam, como nos baixos relevos do Parthenon.

Há, de fato, coordenadas fisiológicas que interferem tão decisivamente na formação das chamadas "reações sensiveis", da emotividade ou do "tonus" psiquico, quanto influem em toda a morfologia do humano. Este psico-somantismo rege o temperamento, aqui tomado no seu duplo sentido humoral e psicológico.

Paul Valéry nos deu uma sintese do atual "reflexismo" ao afirmar que "a vida interior é a ressonancia da vida visceral". Esta expressão do mestre, por suas dimensões, transcende do conceito unilateral e dos limites em que a psicanálise colocou o problema. Há naquela expressão um plano horizontal, um amplo complexo envolvendo todo o organico, e tambem um plano vertical abarcando, em profundidade, todo o psiquico. Charles Blondel, por sua vez, concorda em que os chamados "traços de caracteres" são condensações de funções humorais, pedindo aos estudiosos da psicologia diferencial uma atenção maior para a fisiologia dos órgãos responsáveis por aquelas funções.

Através do "reflexismo", a ciencia colabora com a arte, serve á estética, á sua observação e á sua critica. O real se faz ponto de partida para as "fixações" no campo estético, até mesmo das que se perdem na mais fugitiva das fantasias; e o esforço artistico, por sua vez, tende á demonstração de noções ou exações cientificas, numa inter-dependencia mais estreita do que se supunha entre o mundo e a representação mental do mundo.

Os psicólogos clássicos interpretaram o temperamento e suas tendencias pelo aspecto fisico e buscaram seus indices nos jogos de fisionomia, nos gestos e nas atitudes. Vejam Reiz, Saint-Simon, La Bruyére. Os humoralistas atuais não se contentam com essas descrições de superficie, sujeitas ás dissimulações de realidades mentais. As disposições interiores têm, em relação com elas, uma causa profunda, um "mistério" que é preciso revelar.

Kretschmer e sua escola concluiram que o corpo e a mente são um todo unico e indivisivel. Pelos novos caminhos abertos no campo da psicologia, o "reflexismo" chega á mesma conclusão. Com ele renasce a velha tese humoral dos gregos, agora em bases experimentais, desde que a endocrinologia apontou as condições determinantes das estruturas fisicas e dos temperamentos, através do quimismo das secreções.

As atuais pesquisas para a fixação e classificação dos temperamentos não se limitam, apenas, á fisionomia; estendem-se ao corpo inteiro. Só através dessa total especulação é que se podem estabelecer as interações entre o tipo de estrutura e o caráter.

Eis um tema vasto e complexo: o caráter não é toda a personalidade, mas apenas o que a individualiza ou singulariza. Fixar um caráter não é, consequentemente, revelar uma personalidade. O caráter se compõe de tendencias e estas são formas dinamicas ajustadas á atividade mental. Ora, a "afetividade" é uma simples tendencia e, no entanto, individualiza muito mais do que o próprio caráter.

Que são as tendencias? Quais as suas origens? E' o que se propõe revelar a reflexologia, com a ajuda de ciencias experimentais acessórias. Para os psicólogos, como o contemporaneo Paulhan ainda ligado ás tradições bruyerianas, as tendencias são associações de certos elementos que agem conservadoramente na dinamica da vida mental. Sobre a origem desses elementos e a causa dessas associações, a psicologia clássica silencia. E' o que o atual "reflexismo" procura explicar.

Ora, aos esquemas mentais onde se inscrevem as tendencias, correspondem igualmente esquemas motores. Estes, como aqueles, possuem as suas constantes dinamicas. Podem ser facilmente evidenciados esses esquemas motores nas "montagens musculares" (Burlourd) ou nos gestos que precedem e denunciam uma intenção, ou um ato que a mente tenta executar. Quando há equili-

(Conclúe na 6ª pagina)

LÊDO IVO (em segundo plano) conversa com Jayme Adour da Camara, autor de "Cavalo do Cão", livro de memorias do Rio Grande do Norte, a ser lançado

Notas sobre poesia

Americo de Oliveira COSTA

III

NATAL, setembro — Um poeta é sempre uma baudelairiana "inventation au voyage", no caso ao mundo que ele cria á sua propria imagem ou á medida de sua propria natureza. Imagem e natureza que, de resto, pela unidade fundamental do sêr humano, guardam profundas e ardentes margens de contacto com as das demais criaturas. Não fosse assim, de resto, e isolado, seria o poeta como um apelo indistinto. E não haveria a poesia.

Por contingencias, entretanto, que dizem respeito ao processo de elaboração ou ás formulas de manifestação, pode acontecer que a descoberta desse mundo seja, para o leitor, um simples e flagrante ato de identificação, de reconhecimento das visões ou emoções já entrevistas ou sentidas.

Oportunidades haverá, porém, em que o fenomeno poetico, embora sem a perda de suas qualidades essenciais de interprete, reflexo ou resumo de sentimentos ou concepções possiveis á especie, se torne, abruptamente, como que a presença de um estranho e imprevisto territorio...

Era, talvez, na analise de uma situação semelhante, que Rilke falava de uma solidão infinita onde as obras de arte respiram, e nada tão inadequado para delas aproximar-se quando a critica, só o amor podendo compreende-las, frequenta-las e julga-las devidamente. Mais do que em qualquer outra circunstancia, dá-nos, então, a poesia aquela impressão de algo irreal, ferico, intraduzivel em palavras, subvertendo os conceitos da razão pratica, extravasando em legitimos delirios, com a indiferença e a exclusão, mesmo, da noção de que existam criaturas despidas de receptividade ás suas mensagens...

* * *

Sucede, ainda, na abordagem de tema tão fascinante, o que ele envolve de extremadamente pessoal, jogando sempre mais direta e intimamente com as paixões, os sentimentos, as tendencias do artista, — resultando daí uma dificuldade a mais de julgamento.

Se esse artista, além disso, é nosso vizinho quotidiano, como despregarmo-nos, tambem, da impressão de certas exterioridades e nos determos, alheios a tudo o mais, em face apenas do misterio poetico?

A presença individual tem indices e relevos que não se indeterminam, esfumados. Inclusive sob o prisma da "explicação" que á obra sempre queremos tirar de posições ou gestos do autor, — saibamos todos, contudo, a parte de impermeabilidade, que todo sêr contem aos olhos e ao conhecimento dos outros. E tambem, por outro lado, a parte das aparencias, da "mascara"...

Parece-nos assim, que um dos maiores fatores de delicadeza no julgamento de um escritor ou poeta não é, como poderá supor-se, o fato comum daquela proximidade, em si mesma, importando em agrada-lo ou desagrada-lo a nossa critica, que já aí não merece esse nome. E', sim, o de tentarmos, mesmo insensivelmente, na apreciação da obra, acompanhar-lhe sempre os rumos e projeções com uma "chave" curiosa de sondagem — a fisionomia ou os limites que nos fornece, ou melhor, de que dispomos, do autor, como pessoa.

* * *

O sr. Antonio Pinto de Medeiros, que acaba de publicar um caderno de poesia, "Um POETA A' TOA" (*), insere-se nossa categoria de poetas cujo conhecimento pessoal tende a influir no animo de quantos se demoram na apreciação dos seus versos.

No capitulo "Ficção e Realidade", do recente livro "Mundos Magicos", do sr. A. L. Nobre de Melo, há esta observação: "...na realidade, as pessoas que conhecemos não são simplesmente o que são, mas o que são para nós". Daí, a inconsequencia com que saimos rotulando individuos, condutas humanas, se não os podemos ver na sua realidade especifica, mas na realidade enquadrada nos limites de nossa visão...

Nessa ordem de considerações, a realidade fundamental do sr. Antonio Pinto de Medeiros não nos parece, assim, a do homem no seu quotidiano, o sêr que ele nos exibe no comercio pessoal de um momento qualquer, em "atitudes" e manifestações, julgadas dessa ou daquela maneira, por uns ou por outros, em reações naturais.

Ao que pensamos, domina-lhe a personalidade um sentimento não diremos unamuneanamente tragico, mas dramatico da vida. E só os seus poemas transmitem as projeções desse mundo intimo, sugerem-nos a noção do seu drama interior, tumultuario e denso de anjos, demonios, forças de atração como de repulsão, e tambem inefaveis e aliciantes espiritos neutros. O angulo disponivel, satirico, mesmo "cinico", no sentido literario-moralista da expressão, revelado, como tal, mais acentuadamente, em suas cronicas de imprensa, "motivos", como as intitula generalizadamente, destaca-se apenas como um lado de sua estrutura humana, indiscutivelmente rica e plural no seu conteudo.

* * *

O desajustamento entre o titulo do livro e a poesia nele reunida, surge-nos, por isso, como imediato e palpavel. Nada indica ou faz pressupor, ele, da "atmosfera" que, lidos os primeiros versos "á toa" do que essa poesia que, seguidamente, se debate nas angustias e perplexidades do "nada" e do "sempre", em indagações ou, mesmo, em dialogos que envolvem o proprio problema das origens, do destino e dos fins, berços e cinzas, memoria das cousas, reencontrada ou perdida.

Poesia, assim, segundo a definição de Jacques e Raissa Maritain, "ontologie, parce qu'elle prend naissance, lorsqu'elle est authentique, aux mysterieuses souces de l'être" ("La poésie comme experience spirituele", in "Fontaine", 19-20, Alger, março-abril 1942).

Duas constantes se alternam, por sinal, na poesia do sr. Antonio Pinto de Medeiros: a nostalgia da infancia e o não-mais-ser, isto é, não a morte, mas o além da morte. Entre esses dois pontos de referencia, há, naturalmente, a vida, a larga paisagem da vida, plena de desencontros, a vida sem sentido, a vida sem explicação, a vida, para muitos, sem finalidade. E como nos admiramos, então, em face desse grotesco espetaculo quotidiano de incompreensão, desalento e indistinção, que creia o poeta, no seu "Ato de fé", "no trono de Judas e na redenção dos anjos caidos"?

E fale, numa linguagem de signos e premonições, cheia de "elipses mentais", como diria o mesmo Bandeira", e de certo na conformidade de exigencias intrinsecas de "representação" poetica, de mulheres que são um anel do planeta perdido ou foram parar na fogueira por terem desejado o anjo da guarda? de silencios que sepultam os seus mortos? de estrelas suicidas? de nuvens que sangram? de desejos de musicas para violino, após a morte? de harpas e alaudes quebrados nas aguas dos rios que por Babilonia vão? de bergos que sonham com o bosque da lenda, que o tempo quis extinguir? de cadaveres que fazem complots? Tem razão Daniel-Rops: "aos poetas, pode suceder que "les mots, pris dans leur sens usuel, ne suffisent pas". "Les mots", e os "discursos" em que se articulam.

Não é sem motivos plausiveis, portanto, — insistimos — que canta, por vezes, através de "enigmas" e de poemas arbitrarios ou introspectivos — alguns em ultima analise, escapando á percepção comum, inclusive pela incerteza que deixam sobre a possivel penetração ou não, de nossa parte, no seu inteiro significado, da nos-

(Conclúe na 6ª. pagina)

BUSTO DO PINTOR PERNAMBUCANO LUIZ SOARES, da autoria do escultor Bruno Giorgi. Será inaugurado num jardim publico do Rio, por iniciativa de um grupo de amigos do saudoso interprete das cousas nordestinas, á frente o escritor Eustáquio Duarte, colaborador deste suplemento

Close-Up

Nome: José Saldanha da Gama Coelho Pinto.

Nome literario: Saldanha Coelho. Mas antes de ser "Saldanha Coelho", experimentou na "REVISTA BRANCA", tres nomes: J. Saldanha da Gama C. Pinto, Saldanha da Gama C. Pinto, Saldanha da Gama e o nome completo. "Aliás, a sugestão desse nome literario que uso hoje foi feita pelo meu amigo e escritor Jayme Adour da Camara".

Nasceu no Distrito Federal, a 28 de dezembro de 1926.

Casado.

Redator do IPASE.

Fez os cursos primario, secundario e complementar, chegando ás portas da Faculdade de Medicina. "Não prossegui, no entanto, por não conseguir suportar a repugnancia que me causa o sangue humano. Dediquei-me, então, ás leituras diversas e ao estudo de linguas estrangeiras".

Estreou nas letras em junho de 1948, no primeiro numero de "REVISTA BRANCA", com um conto que se chama "Casa de Alena".

Não teve iniciador algum. "Partiu de mim a iniciativa de criar um veiculo para publicar meus trabalhos e de outros amigos que a meu lado se iniciaram".

Escreve atualmente em varios jornais e revistas do Rio e dos Estados, entre eles o "Correio da Manhã", "Diario Carioca", "Letras e Artes", DIARIO DE PERNAMBUCO, "Diario de Noticias", da Bahia", "A Tarde", "Gazeta de Alagoas", "Correio das Artes", "Revista Branca", "A Cigarra", "Sombra", "Rio", etc.

Não teve nenhuma dificuldade em aparecer. "E esta foi a minha primeira surpresa ao entrar na vida literaria".

Não teve nenhum patrocinador literario.

Organizou a ANTOLOGIA DE CONTOS DE ESCRITORES NOVOS DO BRASIL e está agora organizando a PROUSTIANA BRASILEIRA; prepara, no momento, um numero de "Revista Branca", dedicado á pessoa e á obra de Joaquim Nabuco, "prestando a essa figura brasileira uma homenagem que se vai juntar ás muitas outras que lhe estão prestando por motivo das comemorações do seu centenario".

Escritor Saldanha Coelho

Faz parte da "Revista Branca", de que é fundador e principal orientador.

Ainda não publicou livro, mas tem um pronto, de contos, cujo titulo é "MURAL" e que espera lançar no principio do proximo ano.

Além de contos, faz cronicas e pequenas notas de informação literaria, numa secção permanente que tem no suplemento dominical do "Diario Carioca". "Depois que publicar um ou dois livros de contos, pretendo escrever um romance".

Contista, concebe o conto "dos dois modos como o fizeram Hoffman, Poe, Maupassant e Machado de Assis, ou Tchekov e Katherine Mansfield. Os primeiros se caracterizam por um conto, o chamado tradicional, cuja construção não foge á "historia", á narrativa de um fato em que, nas mais das vezes, se procura "esconder" do leitor a surpresa do fim. E' o conto que se escreve como que diante de um esquema preso a um enredo. E nisso, quase sempre, repousa o interesse que desperta.

Os segundos, Tchekov e Katherine Mansfield, imprimiram ao conto uma nova fisionomia, e ele deixou de ser o "plot", para se

(Conclúe na 6ª. pagina)

Dilêma Avoengo

Fernando Ferreira de LOANDA

UMA ANCORA
NA RETINA. E ESPUMAS
NAS VEIAS VAGANDO
E NA INSÔNIA
UM GAJEIRO NA GAVEA
BRUMOSA, GUAIANDO.

ANGÚSTIA DE CRISTAL
DESFEITO, ALIENADO
AO ARBITRIO INSIGNE
NOS SULCOS LAVRADOS
PELA NAU EM DESTERRO.

BATER DE AFLITAS ASAS
ESTRANGEIRAS, E MÁGOA
DE DEUSES DILUIDA
NOS HOMENS. EM MIM.

PÁSSAROS EM TORMENTA
INSERIDOS ASAS ABERTAS
NA NAVE. FARTUM DE PEIXES
TOSTADOS, NAS ESCARPAS
DE RECIFES NÃO PRESSENTIDOS

PLUMAS E ESCAMAS
O MAR ENSANGUENTANDO
A LEMBRAREM PÉTALAS
Ó ESTRANHA MENSAGEM
ESTRANHO MAR, ESTRANHO CAMINHO
QUE ESTRANHA BÚSSOLA
ME LEVA A TI.

UMA ANCORA
NA RETINA. E ESPUMAS
NAS VEIAS VAGANDO
E NA INSÔNIA
UM GAJEIRO NA GAVEA
BRUMOSA GUAIANDO.

Geração de 1945

Obtem grande repercussão a conferencia proferida em São Paulo pelo poeta Lêdo Ivo

A convite do Clube de Poesia, Lêdo Ivo esteve em S. Paulo, cidade que visitou pela primeira vez, e onde lhe foram prestadas várias homenagens. No dia 6 de setembro, no Museu de Arte, Lêdo Ivo pronunciou uma conferencia subordinada ao tema "A Geração de 1945", perante numeroso publico e todas as figuras intelectuais bandeirantes.

O conferencista foi saudado pelo poeta Cassiano Ricardo, presidente do Clube de Poesia, que teve ocasião de saudar em Lêdo Ivo uma das mais importantes figuras da nova geração brasileira.

A seguir, foi pronunciada a conferencia, que mereceu de "O Estado de S. Paulo" a seguinte noticia, que bem mostra o destaque da palestra:

"Realizou-se a 25 do corrente, promovida pelo "Clube de Poesia", no auditorio do "Museu de Arte", a conferencia do poeta Lêdo Ivo sôbre "a geração de 1945".

Numa atmosfera de grande atenção e interesse, o autor de "Ode e Elegia" fez o processo da chamada geração de 45, da qual é um dos maiores representantes, apontando os seus principais vicios e carencias, o seu intelectualismo, a sua falta de originalidade profunda, a ausencia de sentido humano de suas criações poeticas. Lembrou a frase de Tristão de Ataíde que, ao referir-se a essa geração, a denominou posto modernista. Realmente, observou o conferencista, nada encontramos nessa nova geração de poetas que nos permita considera-la como precursora ou criadora de um novo movimento literario. Faltam aos novos e novissimos não só um programa definido, como tambem a consciencia do que querem. E' uma geração sem mensagem, que, incidindo numa demasiada preocupação estética, está sempre ameaçada pela "demagogia da fórma", pela obcessão da forma. Eu desejaria, disse o conferencista, que houvesse menos disciplina ou menos preocupação com a disciplina, e mais vida. Corremos o risco do bizantinismo, pela falta de coragem de sermos nós mesmos, pela falta de coragem de criar, de descobrir e inventar os nossos proprios caminhos. Não fizemos nenhuma revolução e precisamos fazer a revolução interior, descobrindo-nos a nós mesmos no silencio e na solidão. Sofremos todos de falta de generosidade e de entusiasmo. Temos sido incapazes de construir a nossa propria esperança, reduzindo-nos, não raro, a um comicio de sonambulos. Precisamos voltar a nós mesmos, á casa, á terra, ao chão. Queremos uma flôr que os orgulhosos, os insensiveis e os paraliticos serão incapazes de colher. Precisamos realizar a nossa própria aventura, pois estamos aqui para criar.

Terminando a leitura de sua conferencia, da qual queremos salientar a lucidez, a coragem e a oportunidade, abriram-se os debates que, pela veemencia com que foram travados, atestaram a impressão que causou nos presentes a palavra do jovem poeta brasileiro."

Suplemento do DIARIO DE PERNAMBUCO

RECIFE — DOMINGO, 2 DE OUTUBRO DE 1949 — ANO 124 — N. 230

DO FRÁGIL AMOR

Rodolfo Maria de Rangel MOREIRA

DIANTE DE TUA MISERIA DESCARACTERIZO-ME EM FUGAS,
E O REGRESSO TEM GÔSTO DE FRACASSO.
A POESIA ME TOCA, QUE AMOLEÇO EM TERNURAS
E PERSISTO EM BUSCAR A TUA COMPREENSÃO.
NÃO VENDES NEM COMPRAS OS VIDROS COLORIDOS,
MAS A VISÃO ALONGAS PARA OS QUATRO HORIZONTES.

QUERO SER SIMPLES
REPETIR ETERNOS CONCEITOS E VERDADES CARNAIS
— QUE SEI DO ETERNO? QUE SEI DA VERDADE?

NÃO QUIZERA CRÊR NO SOBRENATURAL
E TENHO RAIZES EM DEUS.
MINHA POESIA ADVERSATIVA CAPTA O CÉU E O INFERNO.
QUIZERA LIBERTAR-TE E TUA MISÉRIA ME CILICIA.

QUE TE VALE,
SI NÃO ME AQUIETA MINHA TERNURA PRISIONEIRA?

Jacarepaguá — Rio - 1947.

As Regiões Naturais de Pernambuco

Jordão EMERENCIANO

RECIFE, setembro—O sr. Vasconcelos Sobrinho pela seriedade dos seus estudos, pela honestidade das suas observações, bem merece a nobre categoria de cientista que, de bom grado, todos lhe reconhecemos. Tendo consagrado o melhor de [illegible] a e de sua inteligencia ao estudo de problemas pernambucanos, vem realizando, dentro da sua especialidade, um trabalho digno do melhor apreço daqueles que vivem nesta Provincia e se esforçam pela superação de suas dificuldades.

Esse ultimo livro que o sr. Vasconcelos Sobrinho acaba de publicar (*As regiões naturais de Pernambuco, o meio e a civilização*, Livraria Freitas Bastos, Rio, 1949. Publicação n.º 2 do Instituto de Pesquizas agronômicas — Secretaria da Agricultura, Industria e Comercio de Pernambuco) é o fruto de largos anos de investigação e de observação. E' qualquer cousa de novo entre nós e, por que não dizer, revolucionario.

Há alguns anos publicava êle sôbre as regiões naturais de Pernambuco uma pequena monografia que agora desenvolveu retificando-a em alguns pontos e completando-a em outros. Seu campo de observação sobremodo alargou-se e enriqueceu. Por isso mesmo é que não trepidou em fazer correções a seu trabalho anterior, alterando, por exemplo, a divisão de zonas de Pernambuco de três para duas, apenas. Reconheceu êle que o litoral não chega a constituir uma zona, embora tenha o caráter de subzona.

Merecem o melhor estudo as suas observações sôbre a zona da mata pernambucana que se filia ao sistema das grandes florestas orientais brasileiras que se estendem de São Paulo até quase os limites de Pernambuco com a Paraiba.

Fenomeno que causa certa preocupação é o crescente avanço da caatinga sôbre a mata que cada dia mais se reduz e se limita, a exemplo do municipio de Gloria de Goitá que, primitivamente, estava situado em plena zona da mata e se encontra, agora, absorvido pela região do agreste. E' certo que para êsse fenômeno concorrem um verdadeiro complexo de causas e circunstancias. Mas a êle não são estranhas a vontade e a imprevidencia do proprio homem. Basta lembrar o espantoso consumo de lenha em um ano: mais de 12 milhões de metros cubicos. Essa cifra equivale ao sacrificio de uma verdadeira floresta sem que se processe uma reposição equivalente de tamanha reserva florestal.

Nesse capitulo de sacrificio desmedido de especies florestais há aliás muito que lamentar. Basta dizer que nestes ultimos vinte anos houve no Recife uma tremenda e descompassada devastação de fruteiras dos velhos sitios recifenses. O autor alinha uma série impressionante de dados estatisticos: 380.000 cajueiros, 190.000 mangeiras, 3.000 abacateiros, 70.000 coqueiros; num total de 673.000 fruteiras. De Bôa-Viagem a Olinda foram abatidos 200.000 cajueiros. Os sitios da Torre, Madalena e dos Afilitos contribuiram com 80.000 arvores frutiferas para essa desbragada devastação. E isso no periodo de vinte anos. São fatos que dispensam comentarios.

Acerca do sacrificio da nossa reserva florestal seria interessan-

(Conclúe na 6ª. pagina)

Formação Histórica do Brasil

Amobio GRAÇA

RECIFE, setembro — Desde o seu aparecimento na história moderna por obra do espirito aventureiro dos povos europeus, desde os seus primeiros passos de "criança gigante" sob os olhares zelosos da boa gente portuguesa, o Brasil teve de lutar muito contra a cobiça dos traficantes estrangeiros, contra os vicios iniciais da colonização e os erros da velha cultura ocidental. A tragédia das capitanias hereditárias, a mistura das três raças, a incapacidade de certos governadores gerais, a escravidão, a monocultura e o latifundio, as condições climáticas e o regime alimentar criaram sérios problemas para a nossa longa formação histórica. Tais elementos da vida nacional têm sido objeto plástico dos estudos de eminentes pensadores entre os quais, é justo salientarmos Alberto Torres, Gilberto Freire, Oliveira Viana, Afonso Arinos de Melo Franco, Djacir Menezes, Pinto Ferreira, Mário Lins e o jovem escritor Gláucio Veiga.

Quando os brancos peninsulares fundaram o nosso sistema de produção, sentiram a necessidade de bracos humanos para a lavoura, pois o Brasil era u'a imensa extensão geográfica povoada de indios, falando inumeros dialetos e cujos hábitos se opunham aos verdadeiros objetivos da colonização lusa. Formavam grupos sociais rudimentares, espalhados no litoral e no interior da grande terra encontrada por Cabral e ainda não bem conhecida pelos seus conquistadores. Exerciam as atividades da guerra, da caça e da pesca; cultivaram espécies vegetais, porem o seu labor produtivo era governado pelo principio de subsistencia, tal como existiu entre os povos do mundo, no ciclo da natureza ou da economia natural, segundo as observações de Roscher, Hildebrand, List, Morgan e Engels.

Afeito a uma vida errante, insubmisso, habituado ás atividades sem organização e fixidez, vitima de forte sentimento de imprevidencia, o indio não podia ser dócil ao predominio do branco civilizado, nem ser bom lavrador, como o africano.

Opondo-se ás idéias de Manuel Bonfim, "indianófilo até a raiz dos cabelos", e apoiado nas conclusões de Martins, de Karl von den Steinen, Schmidt, Krause, Roquete Pinto e outros, e em dados históricos fornecidos por missionários e viajantes, Gilberto Freire sustenta que a cultura do indigena sempre foi inferior á do negro, assim como do gentio brasileiro "quase só se aproveitou", na exploração agricola, o processo da coivara que subsiste no país (Casa Grande e Senzala — 2.ª edição — Schmidt — 1936 — Pags. 62 e 64).

Afonso Arinos de Melo Franco, embora menos ardente no gosto literario e menos tocado pela simpatia que os sofrimentos do negro despertaram em Gilberto Freire, chegou a confessar que os pretos mais evoluidos em cultura e civilização, transmitiram aos indios, muitos dos seus conhecimentos e crenças (Conceito de Civilização Brasileira — 1936 — pags. 137 e 144).

Prêmidos pela realidade da virgem terra americana, os colonizadores encontraram o caminho já percorrido por outros povos: a escravidão, que foi antiga e moderna, e o latifundio hereditário. O africano, sentimental, loquaz, forte e dotado de invulgar aptidão para vida na zona tropical, foi o objeto humano dessa conquista do branco europeu.

E' que somente o preto poderia ajudar, com superioridade de força biológica e psiquica, os lusos a constituirem um grande país no mundo revelado pelo genio colombiano. Assim aconteceu. Durante séculos, os braços importados modelaram a sociedade brasileira que não haveria progredido sem a contribuição do negro.

Roberto Simonsen, firmado em Calógeras, Scelle, Humboldt, Perdigão Malheiro e Afonso Taunay, declara que o africano era u'a mercadoria de boa qualidade e, portanto, o seu preço era alto: "Houve momentos — escreveu o utor de História Economica do Brasil — em que valeu perto de cem libras esterlinas e uma importação de 3.300.000 escravos representa mais de cem milhões de libras, importancia considerável", uma vez que a produção do país, na época em estudo, não ia alem de 570 milhões de libras ("açucar e mineração). Apesar disso, a população negra na América continental e insular, era a seguinte, no começo do século XIX: 1 — Antilhas, inclusive Cuba e Porto Rico ... [illegible]; 2 — América continental espanhola ... 387.000; 3 — Brasil ... 1.960.000; 4 — Guianas inglesa, francesa e holandesa ... 206.000; Estados Unidos ... 1.920.000 (Esta observação foi realizada por Humboldt e citada por Roberto Simonsen, na História Economica — vol. 1 — pag. 213).

O latifundio constituiu um outro fator da nossa formação, desde o momento em que D. João III, "o notável monarca", dividiu a Terra de Santa Cruz em capitanias hereditárias. Serviu ele de base aos engenhos, ás fazendas e á expansão do capitalismo europeu na América portuguesa. Os donatários tinham o dominio direto e util de léguas e mais léguas de terras, sendo estas transmissiveis por herança; eram ricos, fidalgos e exerciam a jurisdição civil e comercial. A montagem de um engenho, por exemplo, era muito dispendiosa e já foi avaliada por certos historiadores em mais de trinta e cinco mil cruzeiros, isto é, mais de três mil contos ou três milhões de cruzeiros. Por aí se vê que a posse de um desses centros de produção de açucar, naquela remota fase da nossa evolução, não era cousa tão fácil. Além disso, o cabedal de um senhor de engenho, consoante a opinião de Frei Vicente do Salvador, Damião Peres e outros, ia de quatro a cinco milhões de cruzeiros.

Roberto Simonsen, que é, sem duvida, uma autoridade no assunto, nos oferece um bom resumo do capital empregado, particularmente, de 1560 a 1570, nos negócios com o Brasil:

1 — Capital aplicado nas donatárias, valendo o cruzado 160 cruzeiros .. .. Cr$	283.200.000,00
2 — Capital empregado pelos armadores para transportes de mercadorias	121.600.000,00
3 — Valor dos produtos transportados num ano	52.392.000,00
TOTAL .. .. Cr$	457.192.000,00

Quanto ao latifundio, a sua influencia foi decisiva na história economica, politica e social do Brasil: gerou a escravidão, as culturas campestres e a pecuária; formou clans, vilas e cidades; alimentou a epopéia das bandeiras e o heroismo das guerrilhas;

(Conclúe na 6ª. pagina)

Esperanto -- Lingua Bem Viva

AS COMEMORAÇÕES DO 9.º ANIVERSARIO DA FUNDAÇÃO DA ASSOCIAÇÃO POTIGUAR DE ESPERANTO — EXCURSÃO A LAGÔA DO BONFIM — SAUDAÇÕES PELA EMISSORA LOCAL

C. SILVEIRA

O trabalho perseverante, pleno de entusiasmo e de fé que os esperantistas de Natal empreenden e que nos foi dado observar quando das comemorações ao 9.º aniversario da Associação Potiguar de Esperanto, exige um registro especial, pois o que na capital do Rio Grande do Norte se verifica é uma louvavel aglutinação de batalhadores na ansia da mais breve vitoria do ideal de Zamenhof.

A visita que o redator desta secção fez a Natal, atendendo ao convite da diretoria daquele ilustre organismo cultural, serviu para incentivar-lhe na luta jornalistica por melhor entendimento, por edificante congraçamento, por um edificante congraçamento da familia esperantista, hoje mais do que nunca animada de propositos que a dignificam, no vasto campo da civilização.

Em Natal, tem-se o prazer de uma convivencia fraterna, de uma aproximação de seres humanos fortalecidos pela idéia interna do Esperanto. Eles jamais separam das suas preocupações culturais o sentimento da solidariedade social, criando um ambiente amavel, atraindo para ele os espiritos forrados de compreensão elevada, os que acreditam no Esperanto, como força dinamisadora do progresso.

A recepção que nos foi prestada pelos esperantistas norte-riograndenses, á frente essa figura de combatente decidido, de idealista fervoroso que é Apelles Lemos; de Arlindo Castor de Lima, o confrade de "A Republica"; de Raul Lemos, um velho lutador de nossa causa, além de outros não menos bravos e abnegados, sensibilizou-nos sobremodo, porque neles vibravam o vigor de uma causa, a força de uma idéia cujos proselitos multiplicam-se dia a dia.

A hospedagem proporcionada ao representante desta secção, na residencia de Apelles Lemos, a gentileza com que no cumulou a sua distinta familia, traduziram, realmente, a grandeza idealistica de um samideano, que em Natal se constitue uma poderosa alavanca do movimento esperantista, conduzindo-o sem parar um só momento, indo sempre para a frente, confiante em seus principios inelutaveis.

A nossa causa tem — repetimos — decididos combatentes no vizinho Estado. Ela está ali bem protegida. A semente lançada á terra potiguar está produzindo sazonados frutos; a colheita é das mais abundantes, das mais satisfatorias para os semeadores de um campo onde o sol o aquece normalmente, e onde as chuvas o irrigam para uma robusta messe.

Nossas palavras procedem do coração. Por meio delas, queremos dizer do nosso entusiasmo e da nossa gratidão pela fraternal acolhida que nos foi dispensado pelos co-idealistas natalenses.

Agora, dirigimo-nos á culta imprensa de Natal. Sempre prodiga em acolher em suas colunas o nosso movimento, a ela não passou despercebida a nossa presença nas solenidades da Associação Potiguar de Esperanto. Assim, "A Republica", "A Ordem" e o "Diario de Natal" registraram, afavelmente, a chegada ali do redator de "Esperanto — Lingua Bem Viva", fato este bem significativo para a causa do Esperanto.

Ao jornalismo da Poliguarania mandamos daqui o nosso abraço de co-idealistas agradecidos, formulando os mais ardentes votos para que continue a prestar-nos a sua valiosa cooperação.

A' emissora local, que nos reservou um quarto de hora, para o programa comemorativo da A. E. P., o reconhecimento desta secção, de envolta com os sinceros desejos de prosperidade em sua missão cultural.

— No dia 25 do mês ultimo, realizou-se uma excursão á Lagoa do Bom Fim, no municipio de São José de Mipibu'. Para ali seguiram as seguintes pessoas: Apeles Lemos, Arlindo Castor de Lemos e esposa, sra. Severina Gaspar Lemos; Geraldo Pereira de Paula, Nicodemos Porpino Dias, Arnaldo Lemos, Anita Silva Brito, Maria Arcanja de Paula, Ricardo Braz, Nicacia Lemos Braz, Terezinha Lemos Rego, Maria José de Lemos, Vicente Ferreira do Rego, Ivonilde Lemos Rego, Francisco Gaspar Lemos, Raimundo Queiroz, Severino Santos, Maria Palmeira, Paulo Gaspar Lemos, Apelles Lemos Filho, Elite Gaspar Lemos, Melita Lemos, Francisco Aldo Lemos da Silva, Antenor Porpino Dias, Judith Porpino Dias, Giovany Porpino Dias, Antonia Porpino Dias, Geralda Farias e Severina Trindade.

Numa agradavel reunião ao ar livre, mais uma vez Esperanto é exaltado, impondo-se a todos como um amavel "invasor".

Apeles Lemos e Arlindo Castor de Lima comandam os presentes; todos os assuntos giram em torno da disseminação da lingua auxiliar, trocando-se frases nesse idioma, cada qual procurando aperfeiçoar-se na conversação.

A sra. Severina Lemos garante-nos que na proxima visita que fizermos a Natal, encontra-lacmos em pleno dominio do Esperanto. Outros dizem que vão aprendê-lo com mais gosto. Desse modo, Esperanto vai conquistando adeptos; vai vencendo as dificuldades em sua marcha civilizadora.

O passeio foi magnifico. Deixou a melhor recordação a todos que dele participaram.

NA RADIO POTI

Das 19 ás 19.15 do dia 27 ocupou o microfone da Radio Poti o autor destas linhas. Fez a sua apresentação o jornalista Arlindo Castor de Lima, dizendo:

"Natal tem a subida honra de hospedar por alguns dias uma grande figura da imprensa pernambucana.

O publico ledor deste grande Nordeste brasileiro já está bastante familiarizado com o nome ilustre do jornalista Calinicio Silveira, através das paginas do DIARIO DE PERNAMBUCO.

Todos os domingos os esperantistas natalenses afluem pressurosos ás bancas de jornais para adquirir exemplares desse orgão, onde invariavelmente encontram, no Suplemento Literario, meia pagina dedicada á divulgação da lingua auxiliar internacional. Essa secção, que tem o sugestivo titulo "Esperanto — Lingia Bem Viva", obedece á magistral orientação desse co-idealista, abnegado divulgador da causa do Esperanto e que ora nos dá o prazer da sua honrosa visita.

Como conhecedor do idioma da Humanidade, acaba de ser eleito vice-presidente honorario da Associação Pernambucana de Esperanto.

Calinicio Silveira vem trazer o seu abraço de confraternização e a sua palavra de estimulo aos esperantistas potiguares, por ocasião das comemorações do 9.º aniversario da Associação Potiguar de Esperanto, que este ano coincide com a realização do XII Congresso Brasileiro de Esperanto, na capital mineira.

O trabalho, que Calinicio Silveira vem realizando em Recife, tem produzido um efeito indescritivel. Cada dia, novos grupos esperantistas e cursos de Esperanto se fundam e centenas de novos interessados no estudo desse belo e util instrumento de intercompreensão mundial têm surgido a miude, conforme demonstram as inumeras cartas de congratulações e pedidos de instruções para o aprendizado do Esperanto, que constantemente chegam á redação do jornal.

Este nosso samideano, que pela imprensa vem, com tanta erudição, nos trazendo informados dos progressos alcançados pelo esperantismo na terra de Nabuco, agora vem pessoalmente nos trazer essas alviçareiras noticias, com mais minuciosidade, transmitindo-nos seu justo entusiasmo e os abraços daqueles heroicos pioneiros, que ficaram no Recife, entre os quais Moacir Cunha, padre José Nogueira Machado, Artur Veloso, dr. Agnaldo Lins de Vasconcelos, Ubiraci Barbosa, Luiz Vitorino, dr. João Fernando Laroca, padre Cesar Costa e tantos outros companheiros de ideal, aos quais fazemos chegar os nossos agradecimentos e a promessa de que jamais abandonaremos a querida causa, que nos irmana — o esperantismo.

Tenho agora a satisfação de passar a palavra ao insigne cóidealista Calinicio Silveira:

PALAVRAS DO ENCARREGADO DESTA SECÇÃO

"Trago-vos a palavra de fé e incitamento dos esperantistas de Pernambuco a palavra do padre José Nogueira Machado, de Ubiraci Barbosa, Artur Veloso, Luiz Vitorino e de outros samideanos, cujos nomes me escapam á memoria no momento. Honro-me em transmitir-vos as saudações fraternais dos co-idealistas recifenses, dos partidarios da lingua internacional que sentem nalma a chama do verde estandarte da Esperança, do formoso ideal de Paz, Amor e Fraternidade.

Aproveito-me assim deste prodigioso instrumento de divulgação cultural, atravessando os ares para levar a todos os habitantes da terra a mensagem do Bem, a mensagem que ha de servir á pacifica batalha dos que crêem no poder da inteligencia, em função da felicidade comum da Humanidade.

Os esperantistas do Rio Grande do Norte, ardorosos defensores da idéia de lingua universal, realizam neste momento um trabalho arduo, progressista, que os credenciam como os mais autorizados paladinos de uma causa — a causa que é a afirmação soberba de humanitarismo, enaltecendo inclusive o nivel intelectual da terra de Auta de Souza, a poetiza que tão emotivamente fala á sensibilidade de nossa gente.

Esperanto, caros ouvintes, domina, incontestavelmente, os setores da intelectualidade em que fulgem vultos das letras potiguares, entre eles o escritor Luiz da Camara Cascudo. Esperanto é o querido dominador das esferas pensantes do Rio Grande do Norte, despertando-as para a concordia humana. E' o sol cujos raios faz arder a alma riograndense do norte, em seus nobres sonhos, em busca dos destinos civilizadores. E' a luz do mundo hodierno; é a voz que fala aos homens que aspiram a extinção de barreiras linguisticas internacionais, não mais se ouvindo a terrivel frase entre habitantes de diferentes rincões da terra: "Irmão: não vos compreendo!" Esperanto é a criação opulenta de um genio. Zamenhof inventou-o e fez funcioná-lo, resistindo altaneiramente ás zombarias dos zoilos, aos motejos ridiculos de malsinadores improvisados. Esperanto, caros ouvintes, abre francas perspectivas ao evoluir mental de todos os povos, atraindo-os ao "nosso circulo familiar".

Mi tutkore salutas vin, en nomo de Esperanto-fako de DIARIO DE PERNAMBUCO, pro la naua datreveno de Esperanto-Asocio de Rio Grande do Norte".

ESPERANTO E ESPIRITISMO

Padre José Nogueira Machado, S. J.

— "Mas, esperanto não será espiritismo e, como tal, de interesse só para os espiritas?"

— Está ai uma dificuldade que ás vezes se ouve em algumas partes do Brasil. Um pouco para curar, e muito para prevenir, vai hoje uma resposta, embora sintamos certa vergonha, humilhação, repugnancia em dar atenção a uma objeção tão insignificante, tão simploria, autentico escandalo de fracos ou farisaico. Se não em atenção a fariseus de má vontade, ao menos por causa de fracos e ignorantes, vai hoje a resposta.

Não. Esperanto é de todos. Esperanto interessa aos espiritas e tambem aos não-espiritas. Mais atilado será quem mais lançar mão dele. Para se convencer dessa generalidade, basta conhecer esperanto, sua origem, seu destino historico.

— "Mas, então, por que a editora dos espiritas publicou varios livros de esperanto, por que se despertou tal interesse de varios espiritistas relativamente ao esperanto, se esperanto não era uma especialidade deles?"

— Foi "per accidens", não "per se", diria algum velho filosofo escolastico, que tal conexão entre esperanto e espiritismo se verificou no Brasil.

Quem responde, leitor, conhece muitos pormenores intimos da historia em questão. E pormenores relatados por testemunhas das mais imparciais e insuspeitas. E pormenores que surpreenderiam ou edificariam muita gente com um desinteresse tão imaginado. Ha individuos mais exemplares do que você suspeita! Seria impossivel alongar-me. Resumo: "houve no Brasil uma pessoa que era espirita influente e muito interessada pelo esperanto". Ai está a chave! Esse idealista esforçou-se, lutou, fez propaganda, insistiu... Olhe: Na questão editorial a coisa custou longos anos de esforços! A editora espirita não queria publicar senão livros doutrinarios. Recusava-se a editar manuais de esperanto. Naturalmente, com seu criterio elastico de verdade, você então afirmaria que esperanto deve ser coisa detestada do espiritismo, pois só assim se explicaria tal resistencia.

Enfim, a idéia venceu. Editaram-se livros e na revista espirita fez-se propaganda do esperanto. Ora, se a propaganda insistente de qualquer coisa dá resultados, quanto mais a de uma coisa boa e atraente como o esperanto. Faça propaganda dessa lingua em qualquer meio e verá o efeito.

Ai está o motivo! Para você compreender mais o acidental do acontecimento, imagine que inglês não era lingua ensinada no Brasil e que existia um catolico, ou protestante, ou budista, ou espiritista, conhecedor, professor entusiasta da referida lingua. Artigos, propaganda, e, no fim, muitos livros didaticos publicados na respectiva editora. Resultado? Muitos individuos da respectiva ideologia interessados por inglês

Além do mais, lembre-se que não é só a Livraria espirita que edita livros de esperanto no Brasil. E ainda ha pouco se insistiu junto duma editora catolica, no sentido de ela publicar, importar e vender livros de esperanto. Respondeu que os seus encargos já eram demasiados e não lhe deixavam tais possibilidades.

— "Entretanto, não haverá algum nexo especifico entre a ideologia do esperantismo e a do espiritismo?"

— Facil resposta. Embora segundo já aludimos aqui, "esperantista", seja um conceito muito vasto, não ha duvida que a "interna ideo" desenvolvida carinhosamente por muitos esperantistas encerra elementos de justiça, paz e amor, fraternidade, progresso, aperfeiçoamento, etc. Qualquer pessoa enxergará que toda ideologia que tiver herdado inspirações do cristianismo, e até algumas outras, envolverá tambem aqueles conceitos acima sublinhados ou alguns outros analogos.

Logo, nada de espanto que se achem pontos de contacto de esperanto para espiritismo, da mesma forma que se encontrariam para o protestantismo, para o catolicismo, etc. E aqui está a base para resolver mais esta urgencia:

— "E como explicar a quase-identificação das duas idéias que algum fervoroso espirita desenvolva em discurso de propaganda dirigido aos seus correligionarios?

—Assim mesmo. E num discurso de propaganda ainda é mais explicavel que algumas frases fiquem por conta da retorica.

Para concluir, ainda três notinhas:

1. Fuja esse localismo da verdade! Com esse criterio, a cada passagem de rio ou de fronteira, seus quadros filosoficos fracassarão. Viajando pelo mundo e examinando os que se interessam pelo esperanto, você irá exclamando: "Esperanto é coisa de espiritas". Mais uns passos: "Ai, não; é dos catolicos!" Adiante: "Ai, não! E' socialismo". Depois, "ai não! E' dos conservadores!" "E' budismo". "E' islamismo", Etc. etc.

Ora, isso é coisa de quem não vê 1 palmo adiante do nariz. Não era melhor logo de começo filosofar um pouco e ver que esperanto é de todos e mais servirá a quem mais o usar?

2. Vou repetir. Os espiritistas tambem gostam de alfabetizar, de trabalhar na assistencia social. Logo?... Para você que não é espirita, suponho...? Não seja simplorio!

3. Naturalmente as pessoas que levantam essa objeção não gostam do espiritismo. Pois bem, a essas eu digo que tal asserção constitue apenas um bom louvor para o espiritismo. Se esperanto fosse uma coisa dada ao mundo exclusivamente pelo espiritismo, tal fato elevaria o espiritismo sem rebaixar o esperanto.

4. Evidentemente o leitor notou que não se tratava aqui duma avaliação ou critica das doutrinas religiosas ou cientificas do espiritismo, mas das suas relações com o esperanto, para concluir que esperanto é apenas esperanto mesmo, e que censurar esperanto ou um espirita porque se interessa por ele é o mesmo que atacar a datilografia ou o espirita porque este a estuda e pratica.

Desloque, por favor, o campo de sua discussão religiosa, se assim lhe aprouver. Esta região não lhe é favoravel.

"BRAZILA ESPERANTISTO"

Recebemos o ultimo numero de BRAZILA ESPERANTISTO, (O Esperantista Brasileiro", orgão da Liga Esperantista Brasileira.

Publica otimos artigos de divulgação da lingua internacional, bem como uma interessante secção — BRABILA KRONIKO (Cronica Brasileira).

Aparecem informações sobre o movimento esperantista em todo o pais, bem como a referencia ás secções esperantistas mantidas em varios jornais do pais, entre os quais se incluem "A Republica", de Natal, e o DIARIO DE PERNAMBUCO. O titulo desta secção em Esperanto é: — ESPERANTO — BONE VIVANTA LINGVO.

Ottilie Redslob, filha de dr. Edwin Redslob e amiga de Eva Grabower, no papel de Gretchen, numa cena do filme sôbre a vida de Goethe

G O E T H E

Março 1932 — Agosto 1949

Eva GRABOWER

RECIFE, agosto — Queremos fazer uma exposição de Goethe na Faculdade de Direito. Escolhe entre os meus livros quais das obras de Goethe e sobre ele levarei para mostrar aos interessados no grande poeta. E cai nas minhas mãos um folheto em cuja capa vê-se um dos famosos retratos do Olimpico. Os cabelos fogem da enorme testa, os grandes olhos são frios, a boca mostra um pouco de desprezo e muito orgulho e no peito notamos até uma condecoração. Em baixo lêmos: Frankfurt am Main.

Este livrinho foi publicado em 1932, o outro ano de festas e cerimonias pelo aniversario da morte do poeta. Naquele ano havia uma verdadeira febre de Goethe. Na escola falava-se somente dele, havia uma interessantissima exposição em Berlim: "Goethe und seine Welt" (Goethe e o seu mundo). O livro "Goethe und seine Welt" pode ser visto na nossa exposição. Todos os grandes teatros representaram as grandes peças de Goethe, davam-se concertos em honra e memoria dele, durante meses havia as mais variadas conferencias, feitas por homens de todos os paises.

Dr. Edwin Redslob viajou para Frankfurt para dirigir um filme: O filme do ano de Goethe: Goethes Lebensweise (a maneira de vida de Goethe). Sua filha Ottilie, minha amiga, foi com ele, e fiquei com muita inveja, porque viajando não frequentou as aulas, mas eu não sabia da grande surprêsa, que ela queria fazer. No dia 22 de março, aniversario do dia da morte de Goethe, o governo da republica alemão estreou o filme feito pelo seu ministro de arte.

Sentadas nas cadeiras, eu ansiosa e curiosa, cochichamos e Ottilie disse-me: "Há uma surpresa para você no filme." Vêmos Frankfurt, as lindas casas antigas, o famoso Roemer, o mercado, vemos os lugares por onde Goethe andou. A segunda parte consiste de cenas das suas peças, representadas por grandes artistas do teatro. E lá, com grande esforço não grito alto, mas não é possivel, este Gretchen, esta menina inocente é Ottilie, minha amiga, representando com a maior naturalidade. Rezando na Catedrale de Frankfurt, ajoelhada diante da Madona, ela não é mais a alegre companheira, ela ai apresenta um papel eterno, ela não tem mais quatorze anos mas é a mulher de todos os tempos. Esta surpresa (disse-me ela depois que foi a coisa mais dificil não se trair, e Goethe, o nosso admirado e adorado Goethe, foi o motivo do primeiro segredo entre nós) sempre será uma das reminiscencias inesqueciveis, e sou feliz que esse supremo momento da minha vida esteja ligado a Goethe e aos meus amigos.

Leio no folheto os programas dos festivais de Goethe nas cidades de Frankfurt e Weimar.

Frankfurt: dia 22 de março, na hora da morte: Conferencia de Albert Schweitzer, detentor do premio de Goethe da cidade de Frankfurt.

Weimar: dia 22 de março na hora da morte: Conferencia de Thomas Mann, detentor do premio Nobel.

Weimar: Grande concerto de Beethoven da Orquestra Filarmonica de Berlim, sob a regencia de Bruno Walter.

Os mesmos três grandes homens que tomaram parte nas festas do ano 1932 nos lugares do poeta, dedicaram-se ás festas do ano 1949, mas desta vez na America, no pais da democracia e da liberdade!

Dr. Edwin Redslob, sendo hoje reitor da Universidade Democratica de Berlim, orienta as festas de Goethe na zona americana da Alemanha, e faz uma grande exposição de Goethe em Berlim.

Passou-se a mais cruel guerra de todos os tempos, passaram-se os Mil anos do governo de Hitler, morreram milhões de homens, mulheres e crianças, destruiram-se paises, cidades e tesouros de arte, mas Goethe VIVE e sempre VIVERA'!

Grupo Esperantista Feminino Lidja Zamenhof

Senhorita Valdeci Alves do Nascimento

Em Natal existe uma associação denominada "Esperantistina Grupo Lidja Zamenhof (Grupo Esperantista Feminino Lidja Zamenhof. Entre as suas associadas contam-se dedicadas batalhadoras, que se reunem á rua Borborema, n. 1032, no bairro do Alecrim (residencia do sr. Jeronimo dos Santos.

E' presidente do grupo a senhorita Valdeci Alves do Nascimento, que nos deu o prazer de sua amavel palestra, toda ela plena de entusiasmo pelo Esperanto. Em homenagem á mulher esperantista do Rio Grande do Norte, estampamos o cliché da principal diretora do pujante organismo feminino.

Escola Raquel Figner

Existe no bairro do Alecrim, em Natal, uma instituição escolar que vem prestando assinalados serviços á instrução das criancas pobres.

Trata-se da "Escola Raquel Figner", da qual é diretor o velho Lindolfo Coutinho.

A Escola de Coutinho — como é chamada, é uma das obras de assistencia social que merece o mais franco amparo dos poderes publicos.

Centenas de crianças daquele populoso bairro recebem de Coutinho, que simpatiza de coração com o Esperanto, o pão do espirito.

Coutinho pediu-nos fizessemos um apelo aos estabelecimentos comerciais, inclusive farmacias, no sentido de enviar-lhe qualquer especie de material didatico, fazendas, medicamentos, etc., vindo, dest'arte ,acorrer ás necessidades da maior parte dos seus alunos.

Aloysins Joseph Allinger (Ayo)

Trovighas nune che ni s-ro Aloysins Joseph Allinger (Ajo), devenanta de Svedujo.

Antau-hierau, che la Kolegio Sankta Josefo, nia vizitanto faris interesan paroladon pri tiu lando.

Li montris al la alestintoj (religiaj fratinoj kaj lernantinoj) plurajn svedajn bildojn, kiuj tre plachis al ciuj ili.

Pastroj Josefo Nogueira Mashado kaj Lourival Alves, same kiel sr-o Kalinisjo Silvejra, redaktoro de la Esperanto-Fako de DIARIO DE PERNAMBUCO, cheestis la paroladon de tiu samideano.

Pastro Mashado tradukis ghin portugallingve por la cheestintoj.

Eis a tradução desta nota:

"Encontra-se, presentemente, entre nós o sr. Aloysins Joseph Allinger (Ayo), procedente da Suecia.

Ante-ontem, no Colegio São José, nosso visitante fez interessante conferencia a respeito daquele país.

Mostrou, ele, aos presentes (religiosas irmãs e alunas) diversas vistas da Suecia, as quais agradaram muito a todas elas.

Os padres José Nogueira Machado e Lourival Alves, bem como o sr. Calinicio Silveira, redator da secção de Esperanto do DIARIO DE PERNAMBUCO, assistiram á palestra daquele samideano.

O padre Machado traduziu-a em português para os que ali se encontravam.

Este é um fato bem significativo para o movimento esperantista nesta capital. Constitue uma forte prova de que a lingua auxiliar "está bem viva e bolindo".

Mais uma vez o sentimento de fraternidade dos esperantistas manifesta-se de maneira expressiva quando do encontro de co-idealistas de outros paises.

Os preconceitos contra o Esperanto por si sós se destroem.

Cremos que os "kontraulos" terminarão entregando os pontos...

O sr. Aloisins Joseph Allinger (Ajo), em companhia do diretor desta secção, visitou as oficinas do DIARIO. Os dois esperantistas conversavam na lingua da Humanidade, fato que causou a melhor impressão aos nossos companheiros da secção tipografica.

DR. GALILEU FIGUEIREDO
Doenças internas
das 15 ás 18 horas
Imperatriz, 208 - 1.º andar
— Fone 2872 —

PASSATEMPO CHARADISTICO

Diretor: HELENO — Secretario: DEBRITO

São adotados nesta secção os seguintes dicionários: Silva Bastos, Jaime de Séguier, Simões da Fonsêca, Pequeno Brasileiro Monosilábico de Japiassú, Breviário do Charadista de Silvio Alves, Nomes Proprios de A. M. de Sousa, Proverbios de Lamenza e Mitologia de Chompré.

Toda correspondencia sobre palavras cruzadas e charadas deve ser dirigida para o DIARIO DE PERNAMBUCO — Praça da Independencia, 12 - Recife e endereçada a HELENO, que é o encarregado desta Secção.

CARTÃO DE INSCRIÇÃO

NOME ....

PSEU. ....

RES. ....

Palavras CRUZADAS

3.º TORNEIO (FINAL)

Problema n.º 7

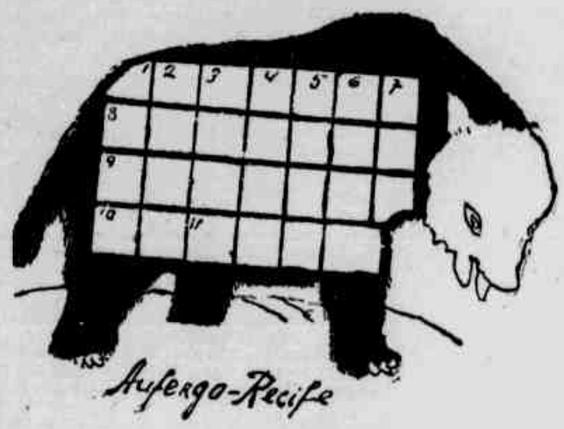

HORIZONTAIS

1 — Trapaça. 8 — Estragar-se. 9 — Conjunto de individuos reunidos para fins eleitorais. 10 — De ambos os lados. 11 — Moscas de fumo.

VERTICAIS

1 — Variedade de cana de açucar. 2 — Nome de três rios da Inglaterra. 3 — Energia. 4 — Peixe percoide, inv. 5 — Vá atraz. 6 — Desembarcadouro das estradas de ferro. 7 — Arredores de terra importante.

(Dicionarios consultados: Simões da Fonseca, Hildebrando Lima e Gustavo Barroso e Breviario de Silvio Alves).

PROBLEMA N.º 8

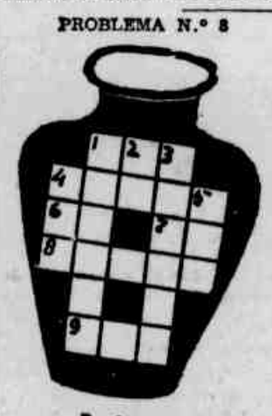

VAVA

HORIZONTAIS

1 — Aldeia. 4 — Extremidade do bico dos insetos. 6 — Quatro romano. 7 — Abreviatura de nordeste. 8 — Sustar. 9 — Prefixo.

VERTICAIS

1 — Prisão. 2 — Prefixo. 3 — Zurrar. 4 — Nome próprio feminino. 5 — Nome próprio masculino.

(Dicionario consultado: Silva Bastos).

NOVISSIMAS

76 — Duas-três — Junto ao tacho de papas estava o homem grosseiro a mostrar o garcenho.

MILON — Recife.

77 — Duas-uma — Esta variedade de cana de açucar pertence áquele homem vil, manhoso.

AUFERGO — Recife.

78 — Três-uma — Com dissimulação de causar pena o homem entrou no assunto confidencial.

MILON — Recife.

79 — Uma-duas — O tecido de lã é sem expressão ao de maior importancia.

AUFERGO — Recife.

80 — Duas-uma — O roceiro que cede diante do feitor, daí em diante não merece mais o nome de agricultor.

MILON — Recife.

81 — Uma-duas — A multidão viu Nossa Senhora da Penha junto da mulata.

AUFERGO — Recife.

82 — Quatro-uma — A fama que você ostenta não concede motivo para ser divulgada.

ANCIDES — Recife.

83 — Duas-duas — Tenho grande recordação do preceito que o dispenseiro usava.

ANCIDES — Recife.

Para Antomarepe

84 — Duas-duas — Saí no encalço do ladrão a que conduzia uma grade de ferro que pertencia a vendedora de fruta nas praças de Lisbôa.

DEBRITO — Recife.

ENIGMA FIGURADO

85

PONTOS

Serão contados da maneira seguinte: Palavras Cruzadas — 10; Simbolico ou Figurada — 5; Logogrifos e Enigmas — 3 e Charadas — 1.

TORNEIOS

Serão mensais e constarão de duas especies: de Palavras Cruzadas e Charadas. Enigmas, etc.

PREMIOS

Serão oferecidos aos totalistas de Palavras Cruzadas, aos que enviarem mais da metade, aos totalistas de Charadas, Enigmas etc., e aos que enviarem mais de metade das soluções.

PRAZO

Será de trinta dias para a Capital e sessenta para o Interior e Estados vizinhos, após a publicação dos ultimos trabalhos de torneio.

CORRESPONDENCIA

EDPIM — Recebi os seus trabalhos. Espero que continue a remeter com assiduidade.

HELENO

OUVIDOS - NARIZ - GARGANTA
DR. SILVIO CALDAS
Chefe da Clinica de Ouvidos, Nariz e Garganta do Hospital do Centenario — Tratamento sem operação, das sinusites e das supurações crônicas do ouvido, nos casos indicados pela Penicilina.
Imperatriz, 218, 1.º - Fone 3060

LICOR DE CACAU XAVIER
Lembrança Gostosa!
NÃO PRECISA DIETA E PODE SER TOMADO EM QUALQUER MÊS OU LUA!

A VIDA DE UMA ESTRADA DE FERRO

(Conclusão da 10ª. pagina)

te e quiz dar uma lição no inglês da estrada. Daí as depredações, os trilhos arrancados, as pontes dinamitadas. A estrada de ferro, mais do que o próprio governo, era um poder que não respeitava o caciquismo rural. A tropa de linha fez intervenção pelos engenhos, houve prisões. Mas tudo terminaria bem. Os ingleses foram-se adaptando á terra e aos homens e não durou muito tempo que chegassem até a ligações mais intimas com a gente dos engenhos

Houve uma moça, pobre filha de morador, que se casou com um mecanico inglês das oficinas do Engenho dos Reis, sem que levasse em conta o súdito de Sua Majestade Britanica, preconceito de raça. E não tardou que os misteres se transformassem em "seus". Os "Seu Schmit", "Seu Clerck" e tantos outros.

Posso afirmar que a história da Great Western não deixou de ser um bom capitulo dos ingleses no Brasil.

SANATORIO RECIFE
Direção: Drs. Arnaldo Di Lascio e Jarbas Pernambucano
— Rua Padre Inglês n.º 257 —
Serviço de Psicologia
FONE: 2073—RECIFE
Doenças Nervosas e Mentais
Regimes — Repouso — Eletroterapia

MUNDO DE LUZ E SOM

NOTICIAS POR FIO DIRETO

DE QUE O PUBLICO GOSTA

O que é que quer o espectador que entra numa sala de projeção, para deixar passar 2 horas despreocupadas? Eis aí a pergunta que fazem a si proprios todos os produtores, mas parece que estes resolvem o problema de maneira pouco satisfatoria:

Desde que o cinema foi criado que o espectador quer, preliminarmente, uma historia dentro do filme que vai assistir. E' verdade que o cinema já contou historias de todas as côres e não é facil, como póde parecer á primeira vista, arranjar mais enredos interessantes. A verdade, porém, é que em cada filme há de ter uma historia com os respectivos prologo e epilogo, constituidos de fatos que prendam o interesse de quem o vê e o escuta. Tendo a historia, o espectador fica satisfeito, embora o desenvolvimento do filme tenha ou não sua importancia realistica; possua ou não um estudo psicologico; ou se o protagonista é freudiano ou não. Afirmam uns que a historia não conta, quando as habilidades do diretor, dos interpretes e dos cenografos do nada criam uma obra prima. Póde ser; todavia se a historia é nada, o publico não se interessa e aborrece-se com as acrobacias técnicas e artisticas dos realizadores. O cinema é um espetaculo para as massas: a estas, portanto, é que deve interessar e não aos intelectuais da cinematografia que são muito poucos, não dando para encher uma sala de projeção e os nossos exibidores querem dinheiro mandando a arte com os seus problemas plantar batatas...

OS NOTICIARIOS DO "ART-FILM"

Parece que a aquisição de produções européias feita pelo sr. Sorrentino foi unicamente com o intuito de encher os noticiarios que, no devido tempo, faz distribuir com os jornais, servindo tambem para encher os quadros de cartazes que a direção do **Art** e do **Trianon** mantêm dentro e fóra dos dois cinemas. Dizemos isso porque raramente os filmes europeus aparecem nas télas daqueles cinemas. Ó contrario, ocorre com as produções norte-americanas que tomaram assinatura quase permanente. Von Gunther quer que demos aos seus noticiario so mesmo valor que merecíam os boletins de guerra de Hitler. Entretanto, o **Moderno** exibiu **Fóra da Lei**, filme para encher casa; breve exibirá **Juventude Perdida**, produção que põe em evidencia a chaga social do apos-guerra — a mocidade jogada ao cáos; e, futuramente, **Vitimas da Tormenta**, o famoso **Sciuscià** de Vitorio De Sica, — o drama doloroso da infancia com sua corrução e sua criminalidade. Outros irão ser exibidos e todos trabalhos recentes.

"O FILME DO ANO SANTO"

Fala Blasetti: "O processo historico que conduziu a humanidade á encruzilhada em que vivemos, sofreu neste seculo formidaveis desenvolvimentos, que todos nós conhecemos. E porque devemos endereçar-nos a uma platéia de hoje e não a um publico de ontem, assumi a responsabilidade de afastar-me dos fatos e dos personagens do romance do cardial Wiseman tanto quanto julguei necessário, afim de que os nossos esforços realizassem um filme qeu poderá satisfazer, interessar e propagar uma palavra de amor cristão. Estou certo de que os verdadeiros cristãos, entre os quais aqueles que apreciam a obra de Wiseman, me concederão indulgencias".

CINEMA MODERNO

O Cinema Moderno está destinado a marcar zero absoluto na historia do desenvolvimento de nossa cidade. A apatia conservadora de seu dono, adverso a qualquer progresso, continua desconhecendo os novos ritmos e as novas formas de nossa vida de cidade adiantada.

Somais dez zeros, cem, mil, todos os zeros enfim da matematica e não tereis quantidade nenhuma, nem siquer negativa — eis o que representa para o Recife esse magnata que o Cinema enriqueceu, mas tudo nega aos seus cinemas em nossa capital!

Chegou o verão e o **Moderno** continua sem refrigeração: está ali com sua infernal furna para continuar abrasando este pobre **Zé Povo** da 3ª cidade do Brasil.

PROGRESSO E REGRESSO

Quando as obras de construção do edificio Trianon estavam menos adiantadas do que as obras atuais do edificio Duarte Coelho, o cinema **Trianon** já funcionava, enquanto o cinema **São Luiz** para funcionar, necessita esperar mais dois anos.

O primeiro: sistema progressivo; o segundo: regressivo...

CINE-CLUBES

O primeiro Cine-Clube nasceu de uma exigencia cultural criada pela vanguarda francesa em 1920. Seu fundador foi Louis Delluc, o primeiro **critico de genio** da cinematografia. Em 1927, foi criada a **Film-Liga**, que não queria ser mais que um pequeno clube de amigos e angariou, ao contrario e inesperadamente, 25 mil associados! Os cine-clubes são a vida e a historia da cultura cinematografica e impõem-se entre os movimentos mais vivos da vida cultural de um país. Registramos com simpatia as noticias que chegam do sul, onde muitos cine-clubes já se acham em plena atividade. Igualmente, não faz muito que no Rio inauguraram o **Circulo de Estudos Cinematograficos** acolhido, aliás, com um entusiasmo estimulante, do qual, certamente, nascerão outros entusiasmos para a difusão em todo o país desses tão uteis organismos cuja principal finalidade é a luta em favor do bom cinema.

ALGO DE INGRID BERGMAN

De uma recente entrevista sua: "Da minha carreira lembro-me, sobretudo, de dois filmes. O primeiro é **Spellbound** (1945). Meu companheiro era Gregory Peck, o homem que conquistou as meninas de todo o mundo. E' um simpatico companheiro de trabalho, bom, paciente e otimo. Se não fosse enamorada como sou de meu marido, teria gostado muito de Greg. O outro filme é **Arch of Triumph**, com Charles Boyer. Charles é um ator não comum. Mas a minha grande ambição, o meu grande sonho, era o de encarnar **Joan of Arc**. Esta será a interpretação em que mais me empenhei, dando-lhe todo o meu entusiasmo. Mas, quero trabalhar, tambem, na Italia. Depois de ter assistido **Roma, cidade aberta**, roguei a Roberto Rossellini para vir aos **States**, afim de entrar com ele em entendimento sobre um filme por ele dirigido. Fomos de acordo e deixamo-nos com a promessa de nos rever na Italia".

PAULETTE GODDARD

Seu primeiro filme foi em 1936: **Tempos Modernos**, de Charlie Chaplin. O grande comico lançou-a e casou-se com ela. Contrariamente ao que muitos pensam, Paulette não era menina ingenua e simples. Tinha 25 anos e já fôra esposa de um certo senhor Edgard James. Seu ultimo filme é **Hasard**, a ser exibido proximamente no **Trianon**. Hoje, ela é uma das estrelas mais ricas de Hollywood, possuindo somente em joias mais de 1 milhão de dolares. Quando ainda garota, a sua mãe deu-lhe este conselho: "Lembra-te, minha filha, que dá azar comprar joias com o seu proprio dinheiro".

HOLLYWOOD E AS ONDAS CURTAS

Uma vez conseguida a celebridade, astros e estrelas de Hollywood são chamados a uma segunda atividade: aquela chamada radiofonica. Para alguns, o radio é um passa-tempo, para outros arte. Walter Pidgeon e Deborah Kerr formam um dueto de grande interesse, e são escutados por milhões de pessoas. Ganham 2.500 dolares por transmissão, além dos honorarios fixos de 1000 dolares mensais. Nas terças e quintas, na C. B. S. Bob Hope e Judy Garland, "o rouxinol de Hollywood", mantêm um original e divertido programa. Tambem Lisabeth Scott, juntamente com Alan Ladd, Lucille Ball e Don Ameche tornaram-se especializados em comedias radiofonicas brilhantissimas.

Silvia Sidney, que desde muito não gira mais filmes, concorre na C.B.S. com 4 transmissões semanais em comedias e para responder radiofonicamente aos numerosos radio-ouvintes que pedem noticias sobre filmes e noticias sobre os astros. — P. F.

RETROSPECTIVOS

O cinema mudo era um divertimento mais completo para as massas, porque as expressões mimicas eram efetuadas com muito maior suavidade e menor esforço que a palavra, tornando assim os atores mais perfeitos porque nunca esqueciam os principios elementares da arte cenica.

Atores todos magnificos, cuja popularidade se perpetua continuamente tambem entre as gerações que não tiveram o privilegio de admirá-los a trabalhar. Recordamo-nos: Alma Rubens: uma das figuras triunfantes, cuja beleza traia a simpatia de todas as platéia. Ninguem aqui no Recife esqueceu esses filmes da Rubens: **Cytherea**, **As Lobas** e **Na vertigem da Dansa**.

Norma Talmadge: todos conheciam-na e admiravam-na. Era uma das maiores interpretes do cinema mudo. Seus trabalhos, quem os esqueceu? "As duas mulheres **Duquesa de Langeais** e **Morrer sorrindo**, foram alguns dentre a infinidade dos que girou.

Virginia Valli; na intimidade Vivi. Fôra taquigrafa em Chicago. **Tempestade d'alma** foi a pelicula na qual teve um desempenho tão delicado e formoso que levou a Valli á celebridade. Outro seu filme: **Heroina de sangue azul** essa produção deu-lhe ainda mais renome. Todas, enfim, eram admiraveis interpretes dessa arte que apesar de muda... falava mais que qualquer outra.

Mabel Normand, uma boa comica americana do tempo do mudo, apareceu em muitos celuloides de Carlito. Certo dia havia uma cena com uma motocicleta. Perguntando a Normand a Carlito se sabia guia-la, respondeu-lhe prontamente o famoso ator:

— "Mas decerto que sim!"

— Você tem certeza de que sabe dirigir mesmo?" — insistiu Mabel.

— "Ora bolas! Pois é fato; eu, quando em Londres, só andava de bicicleta!", — retrucou-lhe Carlito. Mabel preferiu não insistir mais e sem hesitação aparente o homem do bigodinho que Hitler plagiou, atravessou a perna na maquina e lá saiu com Mabel Normand na **garupa**. Momentos depois, quando ambos abriram os olhos estavam num barranco, cheios de contusões, além de algumas costelas quebradas, enquanto ao lado, ainda dando incriveis disparos de motor, a maquina parecia rir-se deles.

George Kuwa, que tantas vezes vimos como **valet** de Wallace Reid e de outros e como cozinheiro de Reginald Denny em **Al Doutor**, era japonês. Seus pais nunca lhe perdoaram por se ter tornado ator, pois segundo as tradições de seu país não é boa coisa dedicar-se a tal profissão... Tentaram debalde a reconciliação com cartas extremosas, mas George permaneceu em Hollywood, onde até pouco tempo atraz jogava bilhar todas as noites, vivendo com o dinheiro juntado á época em que era artista.

Em 1923 existiam em todo o mundo, conforme as estatisticas da época, 95 mil cinemas e destes 17 mil eram nos **States**. E hoje?

Corinne Griffith era um dos maiores ornamentos da **First National** do tempo do cinema mudo. Artista muito querida e de real valor na interpretação de seus trabalhos, soube se impôr rapidamente na apreciação do publico do mundo inteiro.

Moldava seus desempenhos com distinção e sinceridade e daí o prestigio com que era aureolada pela infinidade de fans. Alcançaram sucesso sem precedentes, aqui no Brasil, duas das produções em que trabalhou: **Lirios encarnados** e **Alma e Romance**. Antes de desaparecer dos céus de Hollywood, teve magistral desempenho na interpretação de lady Hamilton, na produção **Divina Dama** (sonora) e no advento do falado foi que abandonou definitivamente o Cinema. Hoje, vive nababescamente, administrando seu patrimonio que ascende a mais de 2 milhões de dolares. Além disso, é casada com o multi-milionario George Marshall, proprietario entre outros bens, do mais famoso **team** de futebol da terra do Tio Sam.

Rodolfo Valentino, o idolo das mulheres de todo o mundo, nasceu numa pequena vila da Italia. Estudou em Veneza e em Genova. Sua natureza aventureira e seu temperamento exuberante, ainda aos 18 anos, tornaram-no um privilegiado, indo viver naquela idade em Paris, onde passou uma época cheia de aventuras romanticas e apaixonadas. Para seu sustento, trabalhava nos **dancings** parisienses. De Paris foi para New York e aos 20 anos achava-se em Hollywood. Depois do filme **O Sheik**, as mulheres ficaram doidas por ele. Rezam as cronicas daquele tempo que se registraram varios episodios sensacionais: admiradoras desconhecidas suicidaram-se; muitas abandonaram o lar e rumaram para Hollywood. **Rudy** viu-se constrangido a fazer-se acompanhar de uma escolta de guardas, afim de estar protegido contra a furia dos entusiasmos populares. Finalmente, uma mulher, a bela Natasha Rambowa, a estranha russa, mulher conturbante, de exotico fascinio e tambem atriz, casou-se com Rodolfo Valentino. Foi sua companheira em muitos filmes por ele interpretados, e depois ela teve de ceder o trono á outra não menos bela atriz européia, a famosa Alla Nazimowa. — P. F.

Astros & Estrelas em desfile

ROBERT WALKER

Em Hollywood, Robert Walker é o ator de quem mais se fala. O ator de quem mais se tem cuidado e sobre o qual cada um, amigo ou inimigo, conta sua historiazinha, convencido de saber tudo a respeito dele.

Sem duvida grande parte de sua notoriedade deve ao seu dificil carater, á sua inata desconfiança, á sua dolorosa convicção de ter na humanidade inteira, em todas as mulheres e em todos os homens, uma inimiga.

E' isso que o torna irascivel e insociavel, coisas que são os motivos fundamentais de sua infelicidade.

Esse odio contra as pessoas nasceu-lhe quando ainda era menino. Se é verdade que as lembranças ruins da infancia podem seguir-nos por toda a vida, a brincadeira de máu gosto que fizeram com Bob, quando contava apenas 8 anos, póde ser considerada o fato mais importante da origem de sua infelicidade de hoje em dia.

Era um menino ambicioso e gostava de coisas maiores que ele. Certo dia, ofereceu-se para cortar por 15 cents. o capim do jardim de seu vizinho. O homem aceitou e Bob lutou o dia todo no dificil e penoso trabalho. "O homem não quiz pagar-me" — relata Bob — "odiei-o, chamei-o ladrão, mas tudo isso não valeu nada para obter meu dinheiro, que bem merecia".

Aqueles que conhecem esse caso, consideram-no uma razão para Walker justificar sua fobia para com as pessoas e essas são tantas quantas aquelas outras que atribuem a melancolia e o máu humor de Robert como motivo capital para o desenlace de seu casamento com Jennifer Jones.

Jennifer, com quem casou em New York quando essa ainda era somente a atriz Phyllis Isley, teve sem duvida uma grande influencia na vida de Robert Walker. Foram por alguns anos felizes no pequeno apartamento de New York. Eram jovens e pobres, mas se amavam muito. Pelos dois meninos nascidos dessa união Bob tem sempre demonstrado um amor quase doentio. O desfecho entre os dois atores não teve, oficialmente, uma razão. O mais reservado a falar daquele tempo é Robert. Ninguem, nem os poucos amigos que ele considera mais intimos, conhece o verdadeiro motivo daquele divorcio que provocou tanto clamor em Hollywood. Tambem Jennifer Jones que tem um carater pouco comunicativo, mantem sobre tal argumento a mais extrema reserva. O primeiro dissidio entre eles nasceu quando, chamada para interpretar **A Canção de Bernadette** Jennifer Jones decidiu esconder sua condição de casada. Ela era ainda uma jovem e desconhecida atriz em condições de interpretar o dificil papel duma virgem e duma santa: teria cometido um grave erro psicologico, caso revelasse ser casada e mãe de dois filhos. Nasceram, então, as primeiras brigas, e antes que os trabalhos do filme acabassem, antes mesmo que fosse oficial a noticia de seu casamento, o divorcio foi anunciado. Bob não podia suportar o papel de pai e de marido clandestino. Desde então, Walker tem exagerado um pouco mais seu vicio de beber. Muitissimas vezes, a policia pegou-o por excesso de velocidade. "A unica maneira de vencer os vapores do alcool, — ele diz, — "é aquela de jogar-me numa corrida doida". Já foi preso por ultraje aos funcionarios da policia estadual. No momento de ser apanhado, em seu automovel achavam-se alguns de seus amigos não menos bebedos que ele. Entrando no comissariado de policia, Bob começou a gritar, a injuriar e quiz dar nos policiais. Diz o assento referente á sua prisão: "ébrio, aborrecido, rumoroso e selvagem". Disso em Hollywood muitos estão convencidos. A esperança de que sua segunda mulher, a suave e delicada Barbara Ford, filha do notavel diretor John Ford, poderia modificá-lo, acabou-se após seis semanas de casados. Nenhum outro divorcio em Hollywood foi pronunciado antes de acabar-se a lua de mel; o de Bob constituiu excepção. Barbara e Bob conheciam-se já de há muito e antes de casar-se aquela muitas coisas já conhecia de Walker, e segundo o parecer de todos, Barbara era a mais indicada para acalmar o dificil carater de Bob. Era aquela que possuia a chave para abrir a porta fechada da mais sensivel e estranha natureza de homem.

Barbara dizia: "Estou convencida de que ele seja assim, somente porque é infeliz".

John Ford não se mostrou contrario ao casamento, pois compreendeu que sua filha se reputava uma das poucas pessoas capazes de compreender Robert. Desse casamento e do recente divorcio, tambem nada se sabe. Robert e Barbara eram felizes. Bob não bebia e passava muitas horas em casa. A casa, aliás, sempre foi o pesadelo desse irriquieto ator, e ainda hoje, divorciado de sua segunda mulher, Walker deseja uma nova casa para ele, intima e quieta e uma mulher que o saiba compreender e que o ame muito. Não é contrario ao casamento, a despeito das duas provas já falhadas. "Quero uma jovem mulher que viva no ambiente cinematografico e assim possa compreender a vida dos atores. Não importa, contudo, que ela seja uma atriz", diz Bob. Uma vez, quando ele abandonou Hollywood, declarou oficialmente que estava cheio de tudo aquilo e que rompera todos os contratos que tinha em curso. Tomou o auto e desapareceu por alguns dias. Repentinamente, como um namorado arrependido após uma rixa com a bem-amada, voltou e retornou ao trabalho. Hollywood suporta-o e procura compreendê-lo. Bob não acredita em amizade, mas tem gente que gosta dele mais do que ele pensa.

Muitos dizem: "Bob ainda achará uma mulher que se adapte a ele, e terá uma casa como ele quer e deseja". Outros se perguntam se isso será possivel um dia... Tambem Jennifer se faz a mesma pergunta. Aliás, depois do divorcio, continuaram amigos e Bob todas as vezes que necessita de conselhos é a ela que se dirige. Da ultima vez em que o prenderam, disse: "Telefonem para Jennifer", como teria pedido para telefonar á sua mãe ou á sua irmã mais velha. (Cronica de Adonella Sanzio. Pela tradução: — ARGUS).

IOFOSCAL

O fortificante indicado para as crianças em idade escolar

ENCANTAMENTO

Da RKO-Radio — com David Niven, Teresa Wright, Evelyn Keys, Farley Granger, Jeane Meadows

Estamos na mansão Dane, em Kensington, Londres, durante os dias tormentosos da segunda Grande Guerra. O general Sir Roland Dane está imerso em profundas recordações, quando recebe a visita da linda Grizel Dane, neta de seu irmão Pelham. Prizel conduz uma ambulancia para o **front**. Sir Roland conta-lhe então a dramatica historia de sua vida...

Ele crescera, juntamente com seus irmãos Pelham e Selina, ao lado de Lark Ingoldsby, menina orfã a quem considerava como irmã; a Ynica que a trata mal é Selina, que não a suporta fazendo-a sofrer as maiores umilhações e agredindo-a sempre. Lark é profundamente infeliz com a atitude de Selina, a unica que a faz sentir o que realmente é: uma menina pobre, de procedencia humilde, e que não possue nada de seu. Mas Lark possue uma nobre e sua atitude para com Selina é totalmente oposta á que recebe; ela revida as afrontas de Selina com palavras meigas e procurando sempre se desculpar por tudo o que faz. Os anos vão passando, e Lark se torna uma pequena encantadora; seus modos simples e gentis, sua voz doce e acariciante, seus olhos brilhantes e seu sorriso cativante não passam desapercebidos ao jovem Marquês Del Laudi. O rapaz olha insistentemente e acaba por se declarar. Mrs. Roland, que se tornara oficial, tambem o faz, com palavras ardentes, e Lark que sempre o amara, aceita-o com alegria incontida. Oh! casar-se com Roland, o homem que considerava um Deus, cujos menores desejos sempre atendera com a maior prontidão... E' um sonho tão belo, que Lark custa acreditar na sua materialização! Como para ilustrar a impossibilidade do mesmo, Selina, maldosamente, consegue arranjar com um amigo para enviar Roland em missão ao Afgonistão, afastando-o assim da apaixonada Lark. E numa conversa com esta, convence-a de que o casamento será um passo erradissimo, pois arruinará completamente o futuro de Roland...

E Lark, que não deseja ser a causa deste desastre, aceita o pedido de Del Laudi, e foge com ele para a Italia, embora seu coração chore lagrimas de sangue, pela separação terrivel e irevitavel. Sebedor de tudo, Rolard, profundamente amargurado, desfez sua amizade com Selina; ela não mais o verá. E desde então — prossegue — Roland — os anos haviam passado, ele envelhecera mais por desgosto do que propriamente pela idade. Jamais tornara a ouvir falar de Lark...

Ao se retirar, Grizel vem a conhecer Pax Masterson, jovem piloto britanico que convalesce de um ferimento sofrido numa batalha. Quando vem a saber que ele é neto de Lark Ingoldsby fica alvoroçado para saber dele noticias sobre a mulher amada. Mas, Lark já não existia... Pax apaixona-se por Grizel, mas esta que já amára outro homem e que fôra infeliz, não alimenta esperanças para este romance. Mas Roland aconselha-a a não desprezar a felicidade; Pax o ama, e tola seria ela se não souber aproveitar o que a vida lhe está oferecendo.

Roland dá-se como exemplo para ilustrar o caso de uma vida perdida...

Grizel ouve o que diz o seu avô, e parte em busca do homem a quem agora ama desesperadamente. Encontram-se durante um ataque aéreo em Londres, na mesma ocasião em que Roland abandona a vida. Mas ele morre com um sorriso nos labios.

Quem sabe se longe, bem longe, Lark o espera?

Dr. Medeiros de Brito
do Hospital Português
Doenças internas (coração aorta, estomago, intestinos, figado, rins) Sifilis, Vias Urinárias
Eletricidade Médica
Cons. Rua Nova 362 — 3.º andar 10 ás 12 e 15 ás 13. Fone: 7103. Res. Rua Manoel de Barros Lima nº 237 - Campo Grande

Chamando o seu automovel ao partir do restaurante Jackie Coogan é visto aqui com sua esposa, Ann McCormack, agora mãe de dois filhos. Conheceram-se e se casaram quando fazendo uma comedia. Famoso no mundo inteiro com seus filmes, quando criança, Coogan foi um dos herois da segunda guerra mundial, como piloto de um planador.

COMO SURGIU A IDÉIA DO "TAMBEM SOMOS IRMÃOS"

O pate-papo ia animado nos estudios da Atlantida. Estavamos no intervalo da filmagem de uma nova produção e a turma aproveitava o justo descanso para "matar o tempo" á maneira carioca...

Esgotado o repertorio de anedotas, esvasiados todos os frascos de "veneno", a conversa tomou rumos serios. Falou-se da dificuldade de se escrever uma boa historia para um filme, encontrar uma "idéia" que transposta para a tela consiga, realmente, empolgar o publico. Um mocinho de oculos que fazia parte da roda e tinha pretensões a autor de argumentos, aproveitou a "deixa" para nos deslumbrar com os seus conhecimentos:

— No meu fraco entender — principiou ele, medindo bem as palavras — a melhor maneira de encontrar uma boa idéia para um filme é subordinar todos os fatos reais ou imaginarios que ocorrem no binomio espaço-tempo ás rigorosas leis do "montage" audio-visual.

Houve risos disfarçados. Mas José Burle que acabara de regressar da cabine de som onde estivera escolhendo fundos musicais para uma sequencia de **Tambem somos irmãos** não pode se conter:

— Qual nada, rapazinho! Para se arranjar uma boa idéia para um filme o que é preciso... é ter boas pernas.

A gargalhada á custo contida diante da frase pedantesca do rapazinho, aproveitou a tirada intempestiva do Burle para explodir gostosamente.

— Estou falando serio! Não é pilheria. Não fossem as minhas pernas e eu talvez nunca viesse a produzir **Tambem somos irmãos**.

— Um dia, em companhia do Alinor de Azevedo, meu argumentista predileto eu me perdi lá para as bandas de São Cristovão.

Tinha ido aqueles lados á procura de um fabuloso estudio cinematografico que estava sendo montado por ali no estilo pomposo de Hollywood. Não encontrei o estudio, mas encontrei coisa muito melhor: um ambiente. Depois de muito andarmos, perdemo-nos num labirinto de ruas estreitas. O lugar não me era familiar. Casebres de todos os lados. Gente de côr indo e vindo continuamente por aqueles caminhos sinuosos. Mulheres de lata d'agua á cabeça. Crianças correndo daqui para ali na algazarra propria da idade. Homens de fisico reforçado gingando o corpo no andar tipico dos malandros de classe. Alinor olhou-me significativamente. Ele tambem estava empolgado com o espetaculo imprevisto. Aquilo ali era uma autentica favela mas uma favela diferente, um tanto organizada, com armazens de boa aparencia, algumas casas de tijolos, uma escola acolhedora. Uma cidade dentro da cidade. Conheço quase todas as favelas do Rio, mas aquela me era completamente estranha. Devia ter surgido há pouco tempo naquele vasto terreno que ia ter ás faldas de um morro. Aquele mundo estranho, de gente humilde mas cheia de colorido e pitoresco, despertou-me imediatamente a idéia de um filme...um filme que narrasse os dramas daquelas vidas tão cheias de contraste. Continuamos a andar em silencio quando Alinor que parecia ter lido os meus pensamentos, exclamou de repente:

— Já tenho a historia em que você está pensando... Sim, era verdade. Alinor havia me mostrado, há tempos, o esboço de um argumento que principiara a escrever. Lembrei-me do titulo: "Gente de côr". Não... não servia... Não era um bom titulo. Poderia ser mal interpretado. Era preciso escolher algo de mais humano, que tocasse o coração do povo.

Entramos numa tasca que havia ali para pensar melhor.

Então, sob a sugestão do ambiente rico de matizes, a idéia do filme foi se corporificando em nossa mente.

E o titulo surgiu numa explosão: Tambem somos irmãos... Sim! Narrariamos a historia daqueles nossos irmãos de côr, as suas esperanças, os seus sofrimentos, os seus erros.

Alinor expoz-me rapidamente o seu plano.

Colocariamos naquela favela dois irmãos. Um seguiria o caminho do crime. Seria o famoso Moleque Miro. Outro procuraria dignificar a raça conquistando um diploma na Faculdade de Direito. Um negro de navalha sempre empalmada com um irmão doutor que o defenderia no juri das trapalhadas em que se metesse. Para movimentar melhor a historia, os dois irmãos estavam vinculados a uma familia rica.

Colocariamos em cena uma moça branca e um rapaz estroina para trama sentimental. O filme seria realista, mostrando a vida como ela é, narrando um aspecto ignorado da cidade maravilhosa.

Dei alguns palpites na historia do Alinor e pensamos logo nos interpretes.

Nem havia duvida. Aquilo era filme para Grande Otelo. Ele seria o **Moleque Miro**. Um papel com passagens dramaticas como o magnifico ator sempre desejara desde **Moleque Tião**. E o outro? O irmão bacharel? Outro nome nos veio logo á mente: Aguinaldo Camargo, o esplendido artista do Teatro Experimental do Negro. Seria ele o companheiro de Grande Otelo nessa nova jornada.

Imaginamos o que seria esse duelo artistico! Dois grandes artistas num só filme.

Quando regressamos já tinhamos imaginado o filme todo. Estavamos com as pernas fatigadas de tanto andar, mas, em compensação voltavamos para casa com a idéia de um filme bem espetada no cranio. Atiramo-nos ao trabalho com entusiasmo. Se a coisa valeu a pena ou não, o publico dirá quando vir o filme.

Digam-me agora: Tenho ou não tenho razão quando digo que para se achar uma boa idéia para um filme basta apenas ter boas pernas!

O mocinho de oculos concordou meio encabulado e nós ficamos satisfeitos com a curiosa revelação do experimentado diretor da Atlantida. Tinhamos agora algo de realmente interessante a contar aos nossos leitores.

O GANGSTER

O realismo e o dialogo são coisas que não se podem separar na produção de um filme realista. E como a corrente atual se inclina cada vez mais para os filmes realistas, há, consequentemente grande procura de dialogos veridicos. Esta é a opinião de Barry Sullivan, o protagonista de "O gangster", o drama emocionante de um criminoso que os King Brothers produziram para a Allied-Artists. Diz Barry Sullivan: "O meu filme é um estudo psicologico de um individuo anti-social que bem poderia ter sido um homem como outro qualquer, um bom homem enfim, se as suas condições de vida fossem outras. Contar uma historia dessas, apenas com bastante ação, seria tarefa incompleta. Faltar-lhe-ia um bom dialogo, palavras rudes que viessem ressaltar as cenas fortes. Shubunka, o criminoso que eu interpreto em "O gangster" é, sob varios aspectos, o prototipo de todos nós, porque sempre nos ressentimos da disciplina e das convenções criadas pelas circunstancias. Algumas pessoas se livram dessas cadeias e se afastam tanto das convenções, que criam para si mesmas um mundo de preocupações e aborrecimentos que terminam, como no caso de Shunbunka, no desastre irremediavel. O filme é a extraordinaria historia de um criminoso sem entranhas que não recua nem se amedronta diante do castigo merecido. Seu argumento foi tirado do romance "Low Company" de Daniel Fuchs. O autor foi professor durante varios anos, de uma escola do bairro pobre de Nova York. Um de seus alunos foi Vincent Coll, "gangster" famoso que morreu crivado de balas quando fazia uma ligação telefonica. Vincent forneceu-lhe o elemento principal de seu romance, transplantado para a tela, e transformado num dos mais impressionantes documentos sobre os fatores psicologicos que concorrem para fazer de um individuo um elemento mau para a sociedade. A pelicula é um historico desses fatores porém, seu argumento não desculpa o crime: expõe de maneira clara que ele compensa. Produzindo-o os irmãos King apresentaram uma pelicula que foge ao comum dos filmes de bandidos, pois o que vemos é um estudo diferente da vida de um foragido da lei, em narrativa inédita que surpreende o espectador em cada sequencia nova que surge na tela, como o definiu muito bem um dos criticos paulistanos, acrescentando que nunca o cinema havia mostrado com tanta crueza a vida de um criminoso. Barry Sullivan — o mesmo que vimos em "Delirio" — está no papel do "gangster", novamente secundado por seu "leading lady" naquele filme, a loura Belita e pela esplendida Joan Lorring, a inesquecivel companheira de Barbara Stanwyck em "A orquidea branca", que aparece em outro papel de forte dramaticidade. Os demais coadjuvantes são Akim Tamiroff, Henry Morgan, John Ireland, Elisha Cook Jr. (o famoso bateria de "A dama fantasma"), Sheldon Leonard, e a veterana francezinha Fifi D'Orsay, que há tanto tempo os "fans" não vêem no cinema.

PARA A MULHER NO LAR

GRAÇA E ELEGANCIA

A MODA DOS CHALES

A moda tem a inquietude de um satélite. Está sempre em movimento, pondo em jogo sua fantasia pródiga e a sua rica imaginação. Apresenta-se variada como uma paisagem brilhante e compensadora por onde o excursionista caminha, seguro de encontrar a cada passo uma fartura de surprezas.

Porque a moda sabe inventar e reviver coisas infinitas. Agora mesmo ela resolveu empreender uma de suas travessuras sentimentais. Afundou-se no passado, contemplou vagarosamente as imagens de nossas avós, folheou albuns amarelecidos e melancólicos, remexeu gavetas cheias de recordações alegres e tristes, pôs nos ombros um delicioso chalinho de "crochet" tecido sob a luz tremula do lampião de querozene ou sob o refleox tranquilo da chama de gás. Ficou comovida. Tornou-se de subito tremendamente romantica, expôs o chale na vitrina, disposta a fazê-lo reconquistar o sucesso de outros tempos. Depois resolveu enfeitá-las com lantejoulas, e o chale assumiu um ar sofisticado. Franjas exageradas nas pontas, flores de cores vivissimas e de linhas estilizadas foram semeadas na sua rêde de lã.

A moda venceu mais uma vez. O chale conquistou a preferencia do mundo feminino neste inverno de 49. Basta andar pelas ruas, a qualquer hora do dia, para termos a idéia exata do exito enorme do chale.

Nas estações de repouso as mulheres se munem de novelos e mais novelos de lã e nos bancos dos jardins ou nas poltronas dos hoteis ficam tecendo quantidades de chales. Chales pretos, azuis, brancos, vermelhos, amarelos. Por toda parte há uma exuberancia desse agasalho outrora predileto de nossas antepassadas.

Antigamente, só depois de certa idade é que as mulheres usavam chale. Hoje a febre do chale atingiu moças e velhas. Chales lindissimos e chales feissimos andam por aí caindo em gomos sobre os ombros de milhares de mulheres. E' o complemento obrigatório do momento. A adesão é geral. Velhas receitas amarrotadas e já esquecidas num canto do armário voltam a circular de mão em mão. Pontos complicados, imitando teias delicadas de aranha. Pontos abertos como largas e escancaradas janelas, denominadas ironicamente de "segredo".

Outros lembram girassois abertos sob o sol de dezembro. A graça da madressilva sugerem alguns. Uma minoria tem o aspecto de bandeira desfraldada. Uma miscelanea fulgurante desfila aos nossos olhos. Chales, chales, chales... e mais chales. Benvindos sejam eles. E' sempre doce e aprazíguante reviver os dias passados. Ganha-se um ar diferente, romantico. A mulher esportiva de hoje adquire com o uso do chale a graça languida dos tempos patriarcais.

RECEITUARIO DOMESTICO

Tanto o leite condensado como o de vaca contém uma boa doce de vitamina C.

Por isso quando se dá ás crianças leite fervido ou condensado é necessario juntar-se algumas colherinhas de suco de fruta para não reduzir a quantidade de vitamina, com o que se evitará uma enfermidade que se conhece como escorbuto infantil.

PARA AS HERVAS INDESEJAVEIS

Um bom meio para destruir o mato que cresce nos caminhos e ua dos jardins e o musgo que se cria ans balaustradas e paredes humidas é rega-los com agua e querozene.

DESINFETANTE PARA OS LIVROS

Um bom desinfetante para os livros, que os defende das traças e outras pragas, consiste em submete-los aos vapores do formol ou fornalina em um ambiente fechado.

AS MORENAS E AS CORES

As morenas na escolha das cores para os seus vestidos devem evitar o azul-marinho e o negro, exceto se são muito coradas.

As cores que mais se prestam para elas, são o amarelo, os diversos tons de havana, o vermelho e alguns matizes do azul pavão.

CUIDADO COM O GAZ

A respiração frequente de pequenas porções do gaz de iluminação ou de cozinha pode produzir, com o tempo, uma verdadeira anemia toxica que favorecerá declarações de enfermidades muito graves, pois o gaz destroe os globulos vermelhos do sangue.

PAIS E FILHOS

Todos os pais de familia deveriam ler o livro de Artur Ramos cuja segunda edição acaba de aparecer, lançada pela Casa do Estudante do Brasil: CRIANÇA-PROBLEMA. Nesse volume o ilustre antropologista brasileiro reuniu uma serie de estudos interessantes sobre temas comuns de higiene mental e de educação domestica.

O autor estuda as causas dos problemas escolares, examinando as questões da herança e ambiente, as constelações familiares, a criança mimada e a criança escorraçada, etc. para depois analisar os problemas da criança turbulenta, as manifestações sexuais, as de medo e angustia, etc. Por fim, o autor indica processos de acondicionamento social.

Sobre a obra do eminente cientista brasileiro, o sr. Anisio Teixeira, com a sua enorme autoridade, escreveu: "Um dos maiores livros de educação escritos entre nós".

Esperança e amor

A esperança e o amôr são dois fortes estimulos que nos tornam audazes e amigos do trabalho — Palingenio.

OS GELADOS

Os gelados a sobremesa excitam as celulas do estomago, auxiliando a digestão. Mas tomados em excesso o estomago, demasiado pois, funciona mal, provocando indigestões.

CONCEITOS SOBRE A BELEZA

A beleza é como o talento: exige cultivo adequado. As mulheres que acreditam poder ser formosa sem prestar atenção á sua epiderme e ao seu maquillage jamais brilharão de acordo com o que o seu fisco apresenta.

ADMIRAR a cabeleira alheia e descuidar-se da propria, deixando de escová-la diariamente, de penteá-la, de tratá-la convenientemente, por preguiça ou negligencia, é um crime de lesa beleza.

PRATICAR a cultura fisica, a ginástica, a higiene enfim, equivale erguer uma estatua da sua personalidade, já que uma silhueta afinada e equilibrada realça a figura.

Ao mirar-se ao espelho é necessario não ter vergonha de si propria. Este é um conselho ao qual não se dá o valor suficiente. E' preciso saber ler no espelho, o presente e ainda mais o futuro. A lamina de cristal é um conselheiro eficiente quando não se tem exagerado amôr proprio e se reconhecem erros e acertos.

A filosofia de Jefferson

Thomas Jefferson foi um moralista na vida prática. Ele reuniu 10 conselhos que sempre considerou uteis ao homem e á harmonia social:

— Não deixe para amanhã, o que pode fazer hoje.

— Não gaste nunca o dinheiro antes de tê-lo ganho.

— Não compre nada inutil só por ser barato.

— Nunca lastime por não ter comido bastante.

— Quem trabalha com prazer nunca se cansa.

— Quem quer vai, não manda.

— A vaidade e o orgulho custam mais caro do que a fome e a sêde.

— Comece sempre pelo principio.

— Precavenha-se contra cuidados e sofrimentos que só existem na imaginação.

— Conte até 10 antes de falar quando não estiver satisfeito; e até cem, quando estiver irado.

IOFOSCAL

O fortificante indicado para as criancas em idade escolar

BOLO AMERICANO DE NOZES

Uma chicara de manteiga fresca, duas chicaras de açucar, três chicaras de farinha de trigo, uma chicara de leite, duas chicaras de nozes, seis claras, três colherinhas de bakinge-powder um pouco de casca de limão.

Bata-se a manteiga, junta-se o açucar, batendo até ficar como uma creme.

Juntam-se o leite, a casca de limão, as claras bem batidas.

Mistura-se a farinha de trigo com o baking-powder e passa-se em peneira. E, por ultimo, juntam-se as nozes picadas ou passadas a maquina.

Assa-se em forma untada de manteiga, polvilhada com farinha de rosca.

Cobre-se com glacê, enfeita-se com nozes e doce de compota, por cima do bolo.

SIMPLICIDADE — BOM GOSTO

COMO SE DEVERÁ VESTIR A MULHER QUE TRABALHA

No escritorio ou na repartição — Abusos e excessos que podem ser evitados — O milagre da saia e blusa

Ao sair para o trabalho a mulher não deve, de forma alguma, dar a impressão de que vai a uma festa, recepção ou desfile de modas. Seu vestuario deve caraterizar-se pela singeleza e discreção sem que tais qualidades restrinjam o bom gosto da escolha.

A elegancia no seu sentido mais exato e elogiavel não exige retoques complicados, feitios estravagantes, nem fazendas espetaculares para fazer-se notar nas ocasiões mais variadas do dia. A simplicidade é sua principal imposição. A simplicidade, mesmo quando tentamos ser originais, fazend osalientar este ou aquele detalhe interessante do vestido.

A mulher que trabalha quase nunca o faz por "sport". Portanto é erroneo julgar-se obrigada a se apresentar no emprego tão preparada como se fosse a um "cock-tail".

Tenho visto moças irem para o trabalho trajando os vestidos mais improprios possiveis: de seda, cetim ou veludo negro recamado de lantejoulas, missangas rendas, etc. Outras então usam e abusam dos largos decotes e dos apanhados lembrando Salomé. Isto, sem falar nos agasalhos. Porque os casacos de peles são postos em circluação com uma incrivel facilidade. Até com chuva são ousados.

Há em tudo isso um erro tremendo e um mau gosto exasperarante. A mulher que trabalha não deve assumir, pelo menos nas horas de serviço, ares presunçosos de manequim. Deve escolher vestidos de boa qualidade, mas simples, "tailleurs" praticos e bonitos, uma ou duas saias de lã bem feitas, que poderão ser usadas com as mais variadas blusas, sem o menor perigo de descambar para a monotonia. Aliás, saia e blusa é a maneira mais aconselhavel, pratica e econmica de que a mulher atarefada de hoje, pode lançar mão.

Outro conselho para as que trabalham: não se apresentem sobrecarregadas de joias, nem com penteados capazes de lembrar a corte da bela Maria Antonieta.

Conheçamos o mundo

TERRA NOVA

Terra Nova é uma grande ilha situada no Oceano Atlantico, separada do Canadá, por um estreito braço de mar. Dista da Irlanda 3.150 quilometros e é a ilha mais extensa do continente americano. Tem 110 mil 657 quilometros quadrados, uma população de 320 mil almas, da qual 98% é nativa. Era dominio britanico, porém, ultimamente passou o constituir uma provincia do Canadá, a décima de acôrdo com o convento assinado em Ottawa.

Seu principal produto de exportação é o bacalháu, seguindo-se as peles. A capital é São João, porto de mar, com 50 mil almas.

LUTO E BATIZADO

Pode-se perfeitamente, e sem quebrar o bom tom, batizar uma criança, estando-se de luto fechado. Se ele for muito recente, o discreto é não participar-se da festa de comemoração do acontecimento, caso ela se realize.

O CAO

Há três séculos antes de Cristo, o cão já era sobremodo admirado entre muitos povos. No Egito foram levantados vários monumentos dedicados a ele.

O cão figura tambem na astronomia. Existem duas constelações que levam o seu nome. São elas a Constelação do Grande Cão e a Constelação do Pequeno Cão. Na primeira figura a grande estrela Sirius.

ONTEM E HOJE

Quem apreciou a formosura e a graça das valsas antigas, das "quadrilhas", dos "lanceiros", viu algo de poético e de encantador. Quem vê os bailes de hoje sente-se ferido pela falta de arte, de bom gosto, de delicadeza que revelam os pares modernos, e que resulta da nova maneira de entender e de executar a dança.

A MODA NA EUROPA — Com a aproximação do Inverno começam a aparecer nas mostras de Paris, Londres, Bruxelas, etc., modelos para a estação fria. Else Fritsh, de Bruxelas, apresentou estes três modelos muito interessantes e graciosos.

INTESTINO — RETO E ANUS — CIRURGIA GERAL

DR. SALOMÃO KELNER

Cancer e fistulas do anus e reto. Retite. Hemorroide sem operação. Aparelhagem especializada

Cons.: Ed. SÃO MARCOS — Salas, 301 e 302 — Tel. 7315

A COMBUSTÃO DAS GORDURAS

DESCOBERTO UM DOS MISTERIOS DO MECANISMO DA VIDA ANIMAL

RIO, setembro

Numa das ultimas reuniões da Sociedade Americana de Quimica foi revelado ter-se descoberto um dos maiores mistérios do mecanismo da vida animal. O dr. Albert H. Lehninger, da Universidade de Chicago, declarou que trabalhando com o isotopo rádio-ativo do fosforo conseguiu descobrir "caldeiras" infinitesimais no figado relacionadas originalmente com a combustão das gorduras. As gorduras (aparentadas quimicamente com os hidratos de carbono), as proteinas (ou albuminas, tendo um exemplo simples na clara de ovo) e os hidratos de carbono (dos quais os mais importantes são os açucares), constituem as substancias essenciais para a dieta animal. Combustiveis para a caldeira do organismo. Esses combustiveis são queimados rapidamente mediante processos fisiológicos bem conhecidos e suas cinzas são eliminadas pela respiração na forma de anidrido carbonico.

As gorduras são substancias de combustão lenta e constituem as formas pelas quais o combustivel é acumulado no organismo. Uma pessoa pode viver vários dias sem comer, uma vez que possui suas reservas de gordura. Até agora, o mecanismo por meio do qual essa gordura é queimada constitui um dos grandes mistérios da fisiologia. O trabalho realizado pelo dr. Lehninger é um passo adiante no esclarecimento desse processo. Na superficie das células do figado encontram-se diminutos granulos que contêm um grupo de substancias bioquimicas conhecidas como enzimas. Estes enzimas iniciam e mantêm processos fisiológicos somente por sua presença, mas sem intervir neles, de maneira direta. Desempenham um papel semelhante aos catalizadores nos processos quimicos de laboratório. No organismo existem várias espécies de enzimas. Há já algum tempo se sabia que a combustão da gordura dependia, de alguma maneira, dos enzimas. Entretanto, essas substancias não podem ser estudadas em tubos de ensaio fora das células do organismo nas quais tomam parte.

O exito mais importante obtido pelo dr. Lehninger foi encontrar um método para conseguir este estudo, mediante o emprego de substancias semelhantes, conhecidas como o nome de co-enzimas. O citado investigador comprovou que os enzimas fazem com que os acidos graxos — os principais componentes das gorduras — se combinem com o oxigenio, fato este que, em essencia, é uma combustão. Imediatamente reagem passando através de uma série de ácidos para terminar como anidrido carbonico e água. A medida que os ácidos graxos se queimam, liberam energia que é acumulada no figado na forma de vários compostos organicos. O dr. Lehninger está utilizando somente fósforo radio-ativo em seus trabalhos. E ressaltou o fato de que as investigações se encontram ainda em seu começo.

JORGE VERAS

Enfermeiro encarregado do Ambulatorio médico-cirurgico do Centro dos Chauffeurs de Pernambuco e da Cia de Seguros NOVO MUNDO. Curativos de molestias de olhos, de ferimentos e de ulceras. Aplicação de injeções intra-musculares e endovenosas, sob orientação de medicos especializados, com autorização medica por escrito: das 6 ás 9 e das 13 ás 17 horas na Rua da Aurora, 40—1.º Fone, 3427. Das 10 ás 12 horas, á rua Diario de Pernambuco, 86 Fone: 6773

Residencia — RUA DAS AGUAS VERDES N. 292

IOFOSCAL

O fortificante indicado para as crianças em idade escolar

O MAU HALITO É UM PERIGO PARA AS RELAÇÕES SOCIAIS

Embora formosa, atraente, elegante, inteligente e gentil, a mulher que possue mau halito anula todos esses predicados. Isso afetará suas relações sociais e empresta-lhe um coplexo de inferioridade que pode leva-la ás mais desastrosas consequencias. Dai a necessidade imprescidivel de curar esse terrivel mal, devendo para isso procurar um medico sem demora. São multiplas as causas desse defeito: maus dentes, estomago, amigdalas infeccionadas, desordem nasais e até do coração, tais como aortite, etc.

Um exame medico pode revelar a causa do mal e combate-lo eficientemente. Quanto aos dentes, um dentista poderá dar solução imediata ao caso e quando não se tratar de mau estado dos mesmos, a causa do mau halito pode residir na falta de cuidado com a boca, isto é, má escovadela nos dentes, deixando entre eles particulas de alimentos, que fomentando exalarão mau odor.

Visitar uma ou duas vezes por ano o dentista economisará dinheiro e dissabores. As mulheres geralmente, gastam muito dinheiro em cosmeticos, pós, cremes, ondulações permanentes, etc. mas se descundam de visitar o medico e dentista. Os disturbios emocionais podem afetar a saude em geral e causar desventura.

Um dente fetido não é uma coisa trivial nem sem importancia. Ele pode transformar o ritmo de uma existencia mormente da mulher, que deseja ser bem recebida em toda a parte e agradar. A maxima higiene da boca é fator essencial. E se o mal persistir procure o medico ou o dentista, ou os dois ao mesmo tempo.

Descuidar-se é concorrer para a propria ruina.

Castanhas com mel

E' um prato realmente delicioso. Tomam-se umas castanhas grandes e depois de se lhes tirar a casca metem-se uma cafeteira com água a ferver por cinco minutos para lhe tirar de todo a pele. Põem-se umas trezentas gramas destas castanhas numa frigideira, com a quantidade de leite proporcional e agita-se tudo até que, o fogo brando, as castanhas amoleçam. Depois disto juntam-se oitenta gramas de mel e deslig-se com uma colher por algum tempo esta mistura, que depois de passar por uma peneira se serve e fica muito agradavel.

BONS BRINQUEDOS

O JOGO DA BRUXA

Escolhe-se um dos jogadores para bruxa. Esta senta-se a cuidar do seu fogo, dentro de uma roda formada pela galinha e sua ninhada de pintos, que seguem a mãe em fila enquanto ela anda á volta da bruxa, dizendo:

Cocorocó, quiquiriqui, quequequá,
Eu fui ao arroio lavar o meu pé.
E quando voltei faltava um pintinho.
Me diga, sua bruxa, a hora que é".

A bruxa diz uma hora qualquer, e a galinha com sua ninhada continua andando á roda dela e repetindo os estribilhos, até que a bruxa grita: "Doze horas".

Trava-se, então, o seguinte diálogo, entabolado pela galinha:

— "Que é que está fazendo, velha bruxa?

— "Fogo para cozinhar um franguinho.

— "E de onde vai tirar esse franguinho?

— "Do seu galinheiro.

— "Eu tenho cadeado.

— "E eu tenho a chave.

— Então vamos ver quem é que ganha".

Isto é o sinal para começar a pega. A mãe galinha faz vãos esforços para proteger a sua ninhada contra a velha bruxa. Cada vez que agarra um pintinho, esta o leva para junto do fogo e executa a complicada cerimonia de "limpá-lo" e prepará-lo, seja fervido, seja frito ou assado, cerimonia que pode tornar-se muito engraçada.

Cultura estética

A cultura estética produz a obra de arte ou nos induz a compreendê-la e apreciá-la melhor.

E' uma necessidade que se cimenta no mais intimo do ser e que a mulher deve estimular com o exemplo. Ela é, precisamente, quem está chamada a despertar esse sentimento do belo em seus filhos e a cuidar de que eles não o percam com a aquisição de afeições e hábitos prejudiciais para seu espirito.

A cultura da beleza não é, pois, uma coisa vã e empirica: é uma necessidade que se cimenta no aperfeiçoamento moral do individuo e que a educação reclama reconhecendo nela o principio educativo-filosófico que predica as excelencias de uma "mente sã num corpo são".

Usos e costumes

Quando morre alguem numa familia chinesa, os membros da familia não mudam de roupa durante um mês, e os homens se abstêm de fazer a barba. Isto vem destruir a lenda de que o branco é a cor de luto entre os chineses.

Nas Ardenas, o noivo não visita a noiva no domingo de Páscoa, e sim na segunda-feira. Nesse dia, a noiva oferece ao noivo três ovos de galinha, pintados especialmente. O noivo deve fazer por merecê-los por sua frequencia anterior assidua. O presente dá ao noivo a certeza da afeição da sua noiva. Se, apesar da assiduidade anterior, a moça não oferecer os três ovos ao moço, é sinal que ela quer ainda conservar toda a sua liberdade.

Dr. Lamartine Vasconcellos

CLINICA MEDICA

Assistente do Hosp Pedro II
Doenças da Nutrição e Sifilis
Coração e aparelho digestivo
CONSULTAS: á tarde
Consultório: Edificio Sloper. Sala 21 — 3º andar — Rua Nova, 382 — Fone 6-8-6-7.
Res.: Rua Falcão Lacerda, 372
Tegipió — Recife

USEMOS OS BIBELOTS

Entre os arranjos graciosos de uma casa, os bibelots assumem grande importancia. Colocados sobre pequenas prateleiras, estantes, mesinhas ou mesmo sobre determinados moveis eles representam um fator decorativo indiscutivel. Porém, para que despertem boa impressão precisam ser escolhidos com o maximo bomgosto, com o maior cuidado estetico. Sua colocação em lugares apropriados tambem necessita ser levada em consideração para que a harmonia do ambiente não se ressinta com contrastes chocantes desagradaveis.

Muitas vezes uma sala bonita perde totalmente seu efeito se depararmos com bibelots horriveis, sobressaindo de maneira ultrajante da superficie polida de um movel qualquer. São detalhes aparentemente insignificantes como estes que provam o bom gosto da dona da casa.

Os bibelots não precisam ser usados em profusão. Mais vale te-los em numero restritos, porém realmente bonitos, do que possui-los em larga escala, numa miscelanea louca, incrivelmente falha como fator decortivo. Pequenos objetos de ceramica, discretos e graciosos conseguem enfeitar muito mais uma sala do que três ou quatro elefantes de barro pintado de vermelho ou certos vasos azuis com enormes flores salientes, dolorosos ao olhar.

SUGESTÕES AS FILHAS DE EVA

A mulher que tiver um rosto sugestivo poderá perfeitamente acentuar esse predicado, contanto que não seja nenhuma mocinha, pois nesse caso, não lhe convem o incentivo, próprio da mulher que tenha passado dos 25 anos.

* * *

Em matéria de "maquillage" é preciso procurar a sobriedade e não só o triunfo de uma policromia nem sempre aconselhável. O pior é que as jovens de menos de 20 anos são ás que maior esmero põem em procurar esses exageros, embora sejam as que deles menos necessitam.

Dizer a si própria "sou bonita" tem importancia somente como comprovação intima. O ideal seria dizer "serei formosa", o que infunde animo para realizar o trabalho de aperfeiçoamento fisico que toda a mulher como obrigação deve fazer.

SANATORIO RECIFE
Direção: Drs. Arnaldo Di Lascio e Jarbas Pernambucano
— Rua Padre Inglês n.º 207 —
Serviço de Psicologia
FONE: 2073—RECIFE
Doenças Nervosas e Mentais
Regimes — Repouso — Eletroterapia

Sua mocidade pode durar Muito Mais do que a Sra. pensa!

Normalize as funções de seus órgãos, usando Oforeno — o notável medicamento à base de hormônios — e ganhará mais anos de mocidade. Oforeno corrige os distúrbios causados pela *deshormonização*. É, porisso, indispensável às senhoras de qualquer idade — da puberdade à idade crítica. Oforeno combate as regras dolorosas, a escassês ou excesso de regras, o mal-estar, o nervosismo, enfim, todos os males das senhoras. Comece a usar Oforeno hoje mesmo.

OFORENO

curso-regulador das funções femininas

OFORENO COMBATE A DESHORMONIZAÇÃO

A falta de hormônios aniquila a saúde, a mocidade e a beleza. A Sra. precisa, pois, *hormonizar-se* com Oforeno. Êste notável hormo-regulador é o resultado de experiências do autor (*) de sua fórmula, durante mais de 25 anos. Use-o e comprovará, também, a sua grande eficiência.

(*) Prof. Fernando Magalhães — da Fac. de Medicina da Universidade do Brasil e da Academia Nacional de Medicina

GRATIS

Envie o cupom para a CAIXA 3004 - SÃO PAULO — e receberá gratis o livreto "Como conservar mocidade e beleza, combatendo a deshormonização".

NOME
RUA
CIDADE ESTADO

GRAVIDINA prepara o organismo para os partos rápidos e felizes, garantindo filhos fortes e sadios. Gravidina é usada há mais de 30 anos!

PRODUTO DO LABORATORIO LICOR DE CACAU XAVIER S.A.

PARA VIVER TRANQUILO: Seguro de vida. PARA SEGURO DE VIDA:

PREVIDÊNCIA DO SUL

AVENIDA 10 DE NOVEMBRO, 50 — 3º ANDAR — SALAS 311 A 313 — RECIFE

PARA A MULHER NO LAR

EM MEMORIA DE MULHERES FAMOSAS

Os ingleses cultuam, mais do que qualquer outro povo, a memoria de suas mulheres que se tornaram famosas nas Ciencias, nas Artes e na Literatura.

High Wycombe, em "Buckingamshire", de facil acesso a Londres, em carro ou auto-onibus, possue muitos e velhos edificios de grande interesse para os que visitam a Inglaterra. E uma de suas obras mais admiraveis é uma soberba urna de vidro do século XII, colocada na igreja ha sete seculos.

Está dedicada á memoria de mulheres famosas e contém efigies de 17 delas.

Ao centro aparece Santa Margarida, com as quatro companheiras Bridget, Winifred, Hilda e Frideswide. Margarida Roper, filha de sir Thomas Moore, lord-chanceler da Inglaterra no seculo XVI, autor da utopia foi executado por ordem do rei Henrique VIII, e reverenciada porque dispendeu grandes esforços para salvar a vida do seu pai, Emily Davies, precursora, no século XIX da concessão do ensino superior ás mulheres e fundadora do Girton College, de Cambridge está, tambem, ali representada.

Figuram, igualmente, no quadro de honra, Emily Bronte, autora da "Wuthering Heights" e que morreu tuberculosa em 1848, antes de cumprir os 30 anos. Elisabeth Fry, "quaquere" de Norwich, que morreu em 1845 e dedicou parte de sua vida á reforma das penitenciarias, Florence Nithingale, a "Dama com a lampada", que depois de organizar a assistencia aos soldados no campo de batalha na guerra da Criméia, fundou a Escola de Enfermeiras, falecendo aos 90 anos, tem ali sua representação. Há, tambem um retrato de Grace Darling, filha de um guarda de farol que resgatou muitas vidas de naufragos num afundamento de navio na costa nordeste da Inglaterra, por ocasião de um temporal e por isso morreu quatro anos mais tarde, em 1842, aos 23 anos de idade.

Vê-se ainda Cristina Rosetti, poetisa, autora da "Gobin Market", filha do pintor do século XIX, Dante Gabriel Rossetti e Mary Slessor, tendo ao colo uma criança negra. Foi missionaria cujos trabalhos jamais serão esquecidos da Africa.

Finalmente num canto da urna transparente aparece um retrato em criança, da Rainha Vitoria.

Dr. JOSÉ REGO VIEIRA
Pelo — Sifilis e Venéreas
com curso especializado no
Rio de Janeiro
Cons.: "Ed. Almare" - Sala 111
Av. Guararapes
Residencia: Aragão, 108

"ELES" E "ELAS"

Os homens dizem que as mulheres não sabem:

Escolher os vinhos para um jantar, expedir um volume; atirar uma pedra; meter um parafuso para o lado exato; consultar um guia dos caminhos de ferro; consultar um roteiro ou um plano; servir-nos de um isqueiro; manter um guarda-chuva aberto quando faz vento; atravessar uma rua pelo sitio indicado; desarolhar uma garrafa; encher uma saneta sem sujar os dedos.

Acha que exageramos quando: Fumamos na rua; nos penteamos á mesa; levamos as coisas para o trágico; pretendemos ter uma experiencia que não temos; cheiramos demasiado a perfume; fazemos troça da ignorancia; nos gabamos de mais do que podemos fazer na realidade; dansamos sem modestia; damos nas vistas; não respondemos ás cartas; nos esquecemos de ser naturais.

E, finalmente, nós devemos saber que:

Em 1.000 homens: 450 reparam nas pernas; 180, no peito; 120, nos olhos; 37, no vestido; 32, nas mãos; 28, nos enfeites; 12, na carteira; 9, nos cabelos e 7, nos sapatos; 5, nos chapéus.

Novecentos e oitenta ao todo. E os outros vinte?

Estes não olham para nada.

PLASTICOS INQUEBRAVEIS

Depois de vários anos de experiencia, uma fabrica de produtos quimicos em Delft, na Holanda, se prepara para produzir resinas metacrilicas, sob a forma de folhas transparentes ou opacas e de barras, bem como de material para protese dentaria.

Estes termo-plasticos que são inquebraveis têm vasto campo de aplicação. São de especial importancia para a aviação, porque, após o aquecimento, as folhas podem ser dobradas sob qualquer forma.

Tambem na industria de construções navais, eletricidade e impressão, estes plasticos estão sendo cada vez mais usados.

ESPONJAS

As melhores esponjas e mais duraveis são as pequenas, e muito mais baratas.

NODOAS DE VINHO

Nada melhor para tirar nodoas de vinho do que mergulhar a parte manchada em leite bem quente, sem esfregar nem espremer. Desaparecendo a mancha lave-se o pano em agua morna.

NAO FOI GOLPE

Certo neo-produtor cinematografico escreveu a George Bernard Shaw pedindo-lhe autorização para filmar uma de suas obras. E pensando ser muito esperto, acrescentou ao pedido:

"V. s. compreenderá que não podemos pagar-lhe uma quantia muito grande de direitos autorais, pois a nossa empresa é muito nova".

Este apelo, não foi topado pelo escritor que respondeu:

— "Posso esperar até que ela cresça".

PELOURINHO DAS MULHERES

Há mulheres como a lança de Péleas: curam as feridas que fazem (Camilo Castelo Branco).

Não sei até que ponto poderá admitir-se a singular doutrina de que a lealdade da mulher justifica as infidelidades do marido (Julio Dantas).

Nada humilha tanto as mulheres como a confiança que nelas depositam os homens. Toda a paixão livre de temores é para elas um insulto (Soulié).

A mulher não deve censurar constantemente o marido, a não ser que queira provocar protestos, despertando nele o espirito de antagonismo que faz perder a mulher toda a sua influencia. (O. S. Marden).

BONS BRINQUEDOS

O ATLAS

O jogo chamado "Atlas" é um jogo muito agradável em que o moderno Atlas leva nos ombros não o mundo, mas sim um vasto carregamento que as outras crianças lhe confiam.

Um dos jogadores é o gigante Atlas e os demais, cada um por sua vez, lhe põem um fardo ás costas (uma palavra).

Assim, um lhe dá, por exemplo, "um chapéu". Outro lhe dá uma "boneca". E ele diz:

"Carrego um chapéu e uma boneca".

O terceiro ajunta: "uma montanha".

O Atlas diz: "Carrego um chapéu, uma boneca e uma montanha".

E assim, prossegue o jogo, cada criança acrescentando um novo objeto ao carregamento do Atlas. Quando este omite uma palavra ou a repete fora de ordem, escolhe-se um novo Atlas.

Com crianças de mais idade, pedem-se acrescentar adejtivos qualificativos, o que torna "mais pesada a carga".

Por exemplo, pode dizer-se: "Um chapéu verde". "Uma boneca de louça" etc.

E' um jogo interessante, que exercita a memória.

PODERA' SUBSTITUIR A MADEIRA

Está sendo fabricado nos Estados Unidos um novo material feito com borracha sintética e resina, que poderá substituir a madeira, o metal, o couro e outros produtos. Pode ser elaborado em blocos que apresentam a mesma consistencia da madeira, com uma unica diferença, que não racham. Estes blocos podem ser trabalhados como a madeira. As peças e parafusos adaptam-se a ele, perfeitamente. O material pode ser polido.

O GATINHO GULOSO

Dolly EVELYN

"Mimi" era um gatinho malhado, muito bonito, mas tambem muito guloso.

Constantemente, "Mimi" vivia trepado nos armários procurando leite e guiodices, apesar de estar com a barriga cheia, pois sua dona, a menina Zizi, era muito boa não só para ele, como para todos os animais da casa e da vizinhança, os quais, quando tinham fome ou quando seus donos se esqueciam de alimentá-los, vinham miar e chorar á grade do jardim de Zizi, certos de que não voltariam com as mãos a abanar, isto é, com a barriga vazia.

Certo dia "Mimi" viu que sua dona recebera de presente um pacote de doce de creme e, antes mesmo, da menina prová-lo, entrou a miar, roçando-se pelas pernas da dona, pedindo doce e lambendo os beiços.

Zizi, pacientemente, abriu o cartucho e tirando certa porção da guiodice deu-a ao gatinho, que a devorou logo, sem mesmo, experimentar o sabor. Fez o papel desses beberrões inveterados de dois pés, que despejam na garganta os copos de vinho de uma só vez, sem provar-lhes o gosto nem a qualidade... E não tendo ficado satisfeito (não fosse ele tão guloso), "Mimi" voltou a pedir mais, miando como se lhe estivesse aplicado uma surra.

Zizi ficou seriamente zangada com o glutão e, guardando o cartucho do doce em cima do etagére, foi terminar suas lições com a Vovó, afim de, no dia seguinte, apresentar-se na escola com as lições sabidas e dest'arte, obter boas notas, alegrando, assim, sua Vovó e seus pais.

"Mimi" que farejara a guiodice em cima do etagére, tratou logo, de pular no móvel, afim de se apoderar do doce. Mas foi castigado, pois quando deu o pulo não contou com a bandeja de metal que se achava sobre o vidro do etagére, a qual caindo com estrondo foi colhê-lo em cheio, produzindo-lhe um grande "galo" na cabeça, alem de outras contusões pelo corpo.

Moido e cheio de dores, "Mimi" veio, envergonhado procurar sua dona, que, após ter ralhado muito com ele, o curou com aplicações de arnica, mas, como punição não lhe deu mais doces nem outras guiodices pelo espaço de uma semana.

"Mimi", porem, que é muito guloso, não se emendou e qualquer dia destes, sofrerá castigo maior, o que será bem feito, para ele não ser glutão e desobediente.

FILATELIA

MARIUS

A União Postal das Americas e Espanha

RIO — O serviço postal internacional regulado por duas entidades: União Postal Universal e a União Postal das Americas e Espanha. A União Postal Universal foi a primeira estabelecida no mundo, idealizada e fundada no dia 9 de outubro de 1874 por Heirinch von Stephan, de nacionalidade alemã, tem sua sede instalada em Berna.

A entidade criada por Stephan constituiu um emprendimento notavel, tendo por objetivo fundamental confederar todos os povos do mundo numa gigantesca associação onde debate e delibera-se normas e decisões para o progresso do serviço postal internacional.

Preliminarmente á data da fundação da U. P. U. realizou-se em Berna a 15 de setembro de 1874 uma Conferencia cuja finalidade foi a apresentação do projeto de um convenio geral que foi firmado no dia 9 de setembro do mesmo ano, data que márcou o inicio das atividades da entidade postal.

Esse convenio somente começou a vigorar em 1 de julho de 1875, depois de ratificado pelos governos respectivos. Os estatutos do U. P. U. no entanto, prevendo a necessidade de paises afins, facilitaram ainda mais entre si, os referidos serviços e permitem a existencia de outras organizações postais, tambem de carater internacional como a União Postal das Americas e Espanha.

Fundada em 1919 por Francisco Correios do Urugai, a União Postal das Americas e Espanha, tem sua sede em Montevidéu. No inicio essa entidade se compunha de 5 paises, atualmente se eleva a 23, compondo-se este numero das 21 Republicas americanas, do Canadá e Espanha. Sem colidir com a U. P. U., de cujas decisões, aliás, se utiliza par adirimir os casos omissos, o raio de ação da União Postal das Americas e Espanha abrange os assuntos postais concernentes aos paises que representa. O 5.º Congresso da U. P. A. E. no Brasil, realizou-se em 1946, tendo sido emitido 6 selos especiais para comemorar o acontecimento.

—(::)—

NOVIDADES INTERNACIONAIS

UNIAO DA AFRICA DO SUL — Para comemorar o centesimo aniversario da proclamação oficial de Natal como coloni aingiesa, foi emitido um sêlo no valor de 1-1/2 penny, na cor parda. O desenho apresenta um navio entrando na bahia de Natal carregado de imigrantes. No angulo superior direito, figura a inscrição "Natal Settlers 1849-1949".

A emissão consta de um unico sêlo, porém existe exemplares com inscrições em dois idiomas: inglês e holandês. Não obstante os ingleses constituiram a maioria dos habitantes, nos distritos setentrionais o idioma corrente desses é o holandês.

ALEMANHA — Para comemorar a corrida de bicicleta realizada este ano, foi feita uma emissão semi-postal com os seguintes valores: 10 pf. mais 5, verde e 20 mais 10, pardo, apresentam os ciclistas concorrentes.

Outra serie postal foi emitida para comemorar as eleições de "volkskongress". Como motivo central o selo apresenta uma pomba com um ramo de oliveira, simbolizando a Paz. Seu valor é de 24 pf. e está impresso na côr rosa.

—(::)—

NOTICIARIO FILATELICO

Os correios alemães vão emitir um selo comemorativo da primeira sessão da Dieta Federal a ser realizada em Bonn em principios de setembro proximo. Os correios utilizarão tambem um carimbo especial com a legenda "Zusammentrit de Bundestages" (reunião da Diteta Ferderal) e outro com a legenda "Wahl des Bundesprasidenten" (eleição do presidente federal).

O desenho, valor e cor, que constituem as caracteristcas do novo selo, são ignorados ainda.

—(o)—

A Espanha instituiu um concurso destinado a premiar as Administrações Postais estrangeiras que emitam o selo mais artistico ou que apresente mais simbolismo. Os premios se denominam Caravela, constituindo valiosos objetos de arte que consite na reprodução em prata, da miniatura das naus "Santa Maria" e "Nau Vitoria".

—(o)—

Por ocasião do transcurso do terceiro Centenario de São Francisco Xavier, em Pamplona, na Espanha, foi utilizado no dia 9 de julho um carimbo postal para a correspondencia aérea que se atribui grande valor filatelico.

—(o)—

A Venezuela vai emitir uma serie postal composta de 24 selos, que se destinam a correspondencia aérea e simples. Vinte e três selos apresentam cada um o escudo do seu Estado e o ultimo se destina a comemorar o aniversario da União Postal Universal.

Os selos foram desenhados pelo afamado pintor francês Jean Paul Brusst que presentemente se encontra nesse país, ressaltando das ilustrações, a beleza de suas linhas.

Anedotas históricas brasileiras

Na cela de frei João do Amor Divino, provincial, no Rio de Janeiro, do convento de Santo Antonio, encontrava-se, como de costume, o conselheiro Ferreira Viana. O frade discorria sobre assuntos do convento, e o seu piedoso ouvinte estava contente de apreciar a sabedoria das cronicas reveladas.

— E' como lhe digo, conselheiro: mais de trinta pessoas conheci, que depois de sua residencia nesta casa, ocuparam vários cargos importantes na administração e na politica.

— Frei João...

— Alguns chegaram a ministros!

— Fale baixo, frei João; e, por favor, não conte isso lá fora, a ninguem!...

E concluindo:

— O convento ficaria cheio de moradores!...

DRA. MIRIAM KELNER
ONDAS CURTAS
DOENÇAS DE SENHORAS — RETO E ANUS — PARTOS
CLINICA EXCLUSIVAMENTE FEMININA
Cons. e Resd.: Rua 7 de Setembro, 108 — Tel. 3266

CORREIO

EMILIA (Recife):

Um assunto igual e a consequente resposta em comum: Quando a pele se apresenta assim flacida, certos cuidados se impõem colaborando com outros, que visem a saúde. Um dos cuidados recai sôbre a alimentação, para que seja sadia e nutritiva... Outros, visam a regularidade dos habitos, com repouso normal, sem trabalhos desordenados, estafantes. E este cuidado semanal para o qual damos o nome de ducha escocesa, porque é um tratamento com água fria e quente, ao mesmo tempo. Vv. empregarão duas bacias com o liquido, e duas esponjas, banhando o rosto, alternando a água, fria e quente. Sem renuncia do sabonete, que é o limpador "numero um", empreguem, lavando o rosto, numa clara de ovo, duas vezes na semana. Como creme matinal, regenerador da pele, valha-se da nata do leite, da coalhada... E há o socorro poderoso da massagem, cujo ensinamento está com Lucia.

* * *

ALBERTINA (Recife):

"... é para diminir..."

a pesagem... Verdade, verdade, a aplicação eletrica é remedio absoluto. Mas, aqui vai a fórmula de quem seja, com aquela finalidade:

Acetato de tallium	0,30
Oxido de zinco	2,50
Vaselina neutra	30,00
Lanolina anhidra	3,00
Agua de rosas	3,00

* * *

SUZANA (Olinda):

"... um conselho "big"..."

No sentido de generoso para a vida de seus cabelos, para que se torquem como uma corôa luminosa, um doutor no assunto receita coisas simples. Começa pela massagem no couro cabeludo, porque o cabelo muito secu se origina da inatividade das glandulas, e a massagem chama sangue ás raizes, feita em movimentos circulares, desde onde nascem os cabelos. Faça-se com um bom tonico. Quando as caspas, como em seu caso, assolam a cabeleira, é de bom conselho aplicar o oleo de oliva, amornado, aplicação precedida, sempre, á lavagem da cabeça. E' tão bom o metodo que se chega a pensar no desaparecimento da caspa. Mas, não creia! é inimiga rancorosa a caspa, que só conseguirá remover temporariamente. Por isso, não descuide esse recurso de água, sabão, oleo, uma vez por semana.

* * *

RUTH (Jaboatão):

"... aquela mesma fórmula..."

— de um tonico favoravel ao crescimento dos cabelos:

Rum	50 gramas
Tintura de quinina	5 "
Sulfato de quinina	0,25
Oleo de ricino	5 gramas

* * *

CELIA (Garanhuns):

"... quer me dizer se é mesmo bom esse creme?..."

Otimo. Vai se convencer disso logo, pois até consegue eliminar os cravos, combinado que é com um oleo emoliente, para limpeza da pele, de modo admiravel. Seu outro interesse: Aos lábios gretados, uma receita simples é a da mistura, em partes iguais, de oleo de amendoas doce e manteiga de cacáu. Em banho-maria, leve as duas substancias ao fogo, apenas para ligar. E passe nos lábios.

DIETA PARA DOENTES

Pode-se fornecer a certos doentes uma dieta bastante forte, que é a de carne crua bem moida e temeprada ao gosto de cada um. Assim tratada, a carne conserva todas as suas propriedades nutricionais e exige pequena quantidade para levá-las ao organismo. Quando o apetite está reduzido isso é conveniente. Alem do mais, a carne crua tem qualidades antimicrobianas.

APRENDA A DAR INJEÇÕES

Leitora amiga: — Se pertence ao numero das pessôas que sabem querer, escute um conselho generoso.

Nos dias felizes da nossa vida, tudo respira harmonia e saúde. Há mais ou menos dinheiro em nosso lar, a meninada é sadia, jamais abrimos conta com enfermeiros. Tudo desliza com a serenidade que existiu no paraiso de Adão.

Mas, quando a adversidade nos toca, somos obrigados a lançar mão de todas as nossas faculdades que muitas vezes jazem adormecidas por longos anos, no nosso subconsciente. Temos que pôr á prova a nossa tenacidade, calma e coragem, e quantas vezes pensamos: "Quem havia de dizer? Eu a fazer isto"

Desenvolvemos nas emergencias, e por vezes de um modo assombroso nossas resistencias e possibilidades.

Quantas jovens, franzinas e nervosas, eu vi mais tarde transformadas em donas de casa, ponderadas, vargando de trabalho, e que sem temores, arcaram sobre seus ombros cansados com a tarefa de enfermeiras! Enfermeiras calmas e escrupulosas.

Porque afinal, leitora, que diferença há entre si e uma enfermeira vulgar? Simplesmente: — ela estudou e praticou e a leitora jamais teve na mão uma seringa de injeções. A Natureza foi até mais bondosa para si. Deu-lhe mãos finas e delicadas.

Ganhe pois coragem. Custa um pouco.

Tenha muita higiene. Diga ao seu medico assistente: "Doutor eu quero aprender a dar injeções". E ele que é amigo, de boa vontade a ensinará.

E' lançar o panico na sua casa. Poucos aceitarão o papel de cobaia. Haverá reações. Nos primeiros dias a criançada olhará para si com pavor.

Mas tudo passa.

E quando houver necessidade de agir, eles agradecerão, certamente, mais essa habilidade de boa dona de casa.

O BRASIL E A MUSICA UNIVERSAL

A contribuição brasileira para a musica universal foi devidamente aparecida, numa obra de maior interesse: O LIVRO DAS GRANDES SINFONIAS, de George P. Upton e Felix Borowski, cuja edição brasileira acaba de aparecer, em tradução de E. Carrera Guerra e por iniciativa da Editora Globo.

Nessa obra são estudadas centenas de famosas composições, descritas nas suas diversas partes e caracteristicas, com breves comentarios sobre a vida e a obra dos maiores compositores. São analizadas 70 grandes sinfonias e mais de 300 peças sinfonicas, da autoria de 98 compositores representativos, desde os classicos Bach e Handel, até os mais modernos.

O texto é arranjado por ordem alfabetica de autores e precedido de um indice geral dos titulos das obras, contendo ainda uma introdução sobre a historia e a composição das orquestras e um glossario de termos musicais.

Enriquece a edição brasileira, um aparte reservada a nossa musica, a cargo do professor Luiz Heitor, que escolheu 25 obras nacionais da autoria de Francisco Braga Camargo, Guarnieri, Carlos Gomes, Lorenzo Fernandez, Francisco Mignone, Leopoldo Miguez, Alberto Nepomuceno, Henrique Osvald, José Siquera e Vila-Lobos.

LOGICA INFANTIL

ECONOMIZOU 2 MIL CRUZEIROS

Janjão levou "bomba" no exame de admissão, mas não se amofinou muito com isso, tanto assim que teve esta "saida":

— Papai, meus parabens. Ganhaste dois mil cruzeiros.

— Como assim? — perguntou surpreso o pai do garoto.

— Lembras-te de que me prometeu uma bicicleta se eu fosse aprovado no exame?

— Sim, e então?

— Então... ganhaste dois mil cruzeiros...

NÃO EXAGERE NO TRAJAR NEM NO PORTE DE JOIAS

O exagero no trajar, no uso de joias, no "maquillage" e as cores berrantes são, evidentemente sinal de mau gosto e de falta de censo estetico. Os excessos são perigosos. Procure sempre vestir-se de acordo com o seu tipo, com sobriedade e simplicidade. Quando trouxer joias, procure a harmonia com os vestidos.

Quando se sai a compras não se caregam joias que são apenas para certas ocasiões.

COMA POUCO SE QUER VIVER MUITO

Os medicos Clifford Castineau, da Clinica Mayo publicaram no "Journal of the American Association", um trabalho em que expõem a teoria de que encurta a vida o excesso de banha no organismo. Afirmam aqueles cientistas que 15 quilos de banha em demasia no organismo humano pode reduzir as possibilidades de viver em 25 por cento. Entre os 40 e 45 anos, o homem gordo tem mais probalidade de morrer do que os que se mantêm dentro do peso normal.

O excesso de peso — afirmam os três nuarologistas — aumenta a possibilidade de contrair enfermidades tais como a diabetes, cancer, males do coração, alta pressão arterial, enfermidades dos rins, endurecimento das arterias, doenças do figado, etc.

Afirmam tambem contrariando a opinião de varios especialistas, que os pais que comem muito podem influir com que seus filhos engordem demasiado, devido aos exemplos que dão aos mesmos.

Portanto nada de comer em excesso, mormente num pais em que já se começa a morrer de fome.

Notícias da moda

RIO, setembro — Os olhos analisam certos detalhes tomando como exemplo o chale, ou esse adoravel "fichú", coisas da velhice da moda e que, paradoxalmente, surgem com graça tão nova, da eterna graça andaluza. E como os transfigura a fantasia, tecendo-os, bordando-os, pintando-os! Em verdade é uma idéia vencedora, de que tanto se vale a carioca, enfrentando o amoroso frio de sua cidade, que quase não exige agazalho.

* * *

Lãs tão finas como tafetá, que parecem tafetá e que, como esse tecido podem ser trabalhadas... Rendas de lã que se utilizam para aplicações em vestidos de festa, com tão belo aspecto como se fossem de linho... E surpreende e encanta a diversidade daqueles tecidos, proprios para vestidos ambientes, facilmente transfiguraveis. Assim: De lã, em quadros brancos e negros, com saia ampla, jaqueta "Eton", muito curta, gola e punhos brancos e grande gravata, de laço. Retirada a jaqueta, via-se o vestido decotado, com cinto de verniz negro. Adequado a uma ceia intima.

Alguns vestidos trazem sobrezaias, que se desprendem e usam como estolas.

As saias levam comprimento relativo, meio termo, sem nada de exagero — nem muito baixas, nem muito altas... A novidade interessante para algumas delas é o grande bolso, que se prolonga para trás, até o meio. Os botões são mesmo o bonito motivo, sempre feliz. Um vestido gris (côr bem preferida, em todas as gamas, do mais escuro ao mais delicado), de "jersey", tinha o corpete com uma fileira de botões que se levavam fora das casas, nas proximidades da gola, e continuavam por uma lapela, enquanto as casas pela outra. O mesmo detalhe sobre os grandes bolsas superpostos na saia.

Os vestidos mais leves, desse primaveril setembro, os chamados "duas peças", os "tailleurs" são vistos nas coleções parisienses em tecidos lisos, principalmente em "shantung", "surah", foulard"... As saias nestes modelos trazem interessantes detalhes, ás vezes ligeiros, "godetts", outras, pregas fundas, de forma variavel e nova.

E a linha assimétrica continua, em pleno gosto, seja o detalhe no decote, nas mangas ou seja no corte novissimo de muitos corpetes. Tambem para este o adorno de casas e botões, dispostos em longas fileiras.

Nos "duas peças" observa-se ainda a combinação de dois tons, impressionando muito bem. Exemplo é o de uma saia negra e jaqueta com a parte superior em tecido côr de limão, e adorno de bordados em negro... Entre os ultimos que Paris apresentou, para verão, ha modelos puro seculo XVIII, qual este cuja tocados irregulares, formando original. E em "surah" de sêda turquesa com pequenos pontos brancos. O corpete "chemisier" e a saia, regularmente rodada, leva babados, na parte superior até o meio dela, colocados irregulares, formando circulos, ou medalhões. No verão, a chegar, esse estilo "chemisier" repetirá sua aceitação, pelo sentido pratico, pelo ar de simplicidade. Outra repetição agradavel é o do efeito da anagua, de pastilha, aparecendo sob a saia. Bette Davis, em filme recente, vestia assim — vestido em lã gris, no corpete em "plastrón" destiado, de um tecido rajado, branco e verde, e o babadinho da anágua surgindo no extreme da saia.

Terminando, lembremos que o fêcho é uma das caracteristicas da costura, tanto francesa como americana; que chapéu e luvas conjugam uma singular decoração para a "toilette" femininas; que um colar de ouro lavrado é um belo adorno sobre a simplicidade de certos vestidos, caido sobre o busto.

DR. MATHEOS LIMA
(Laboratório de Análises Médicas)
REAÇÕES DE GALLI MAININI E FRIEDMANN
PARA DESCOBRIR A GRAVIDEZ
Laboratório: Rua Nova, 363 e Praça de Derby, 23

CULTIVE A PERSONALIDADE

CADA IDADE TEM SEU ENCANTO

A beleza pode vencer o tempo — Ha varias maneiras de conservar a juventude

Cada mulher pode ser bonita sem deixar de ser ela mesma. E esse "ser ela mesma" implica em uma condição importante o respeito pela idade. Aceitar a idade é agir com inteligencia, é tirar dela todas as vantagens possiveis.

Quando falamos em idade, não fazemos alusão a uma linha-limite antes da qual tudo é permitido e alem da qual só resta o recurso da sombra. Porque a beleza possui verdades que devem ser seguidas e estas são, na realidade, as verdades do Tempo. O que existe, realmente, não é uma idade definida para ser bela, mas, sim quatro maneiras espalhadas em fases, de conquistar esse cobiçado adjetivo.

A mulher-adolescente dispensa a quase totalidade dos artificios por trazer em si a frescura maravilhosa da juventude.

Aos 28 anos a mulher já não é uma menina, nem tampouco atingiu a idade madura. Seus movimentos adquirirão maior graça se forem lentos. Deve cuidar de seu cabelo porque o penteado fará parte de seus cremes, seus vestidos exigirão bom gosto na escolha. Seu encanto principal repousará numa espécie de nobreza.

Quando a casa dos 40 se avizinha, a mulher atinge todo seu esplendor na graça magnifica de sua plenitude. Seu triunfo já não está no movimento, na atividade, nem no esforço, apenas na imobilidade. Será como uma esfinge. Todos os seus cuidados devem ser orientados no sentido da perfeição dos detalhes: suavidade da pele, mãos bem tratadas, cabelos brilhantes, penteados impecáveis.

E aos 50? E' engano pensar-se que despojada de seu halo romanesco, perde a mulher, nessa idade, toda a sua atração. Seu encanto será mais discreto, porque então, mais do que nunca, ela precisará estar perfeitamente consciente do seu numero de anos para evitar os exotismos ridiculos.

Todas as mulheres confundidas não poderão nunca imaginar que tem a mesma idade. O tempo não comporta tal aberração. O consolo reside no fato de existir uma maneira de ser "jovem" de acordo com a própria idade. Encontrar essa maneira, significa achar o sentido da vida, alcançar a harmonia da ordem.

LIMPEZA DAS CAPAS DE BORRACHA

As capas de borracha podem ser lavadas em casa, preparando-se uma mistura em partes iguais, de água e vinagre. Com o auxilio de um pano molhado na solução, esfrega-se levemente o tecido.

CONSELHOS PRATICOS

As duchas de ar quente com um secador comum de cabelo são indicados para combater a vermelhidão do nariz que tanto enfeia a mulher e que é tão frequente no inverno.

NAO CORTE AS UNHAS

Não se deve cortar as unhas frequentemente. Lime-se de preferencia com um instrumento proprio. Unhas bem tratadas não necessitam de tesoura, que as estraga e torna quebradiças.

AS MORENAS E AS CLARAS

Embora seja certo que as louras devem ser mais cautelosas no uso de rouge para o rosto o que se nota, entretanto, é que elas fazem exatamente o contrario do que é aconselhado. Dai o exagero que se nota em certos rostos femininos que, apesar de bonitos se tornam desagradaveis pelo excesso de coloridos.

LAVE O ROSTO AO DEITAR-SE

Antes de deitar-se lave o rosto passando sobre ele um pouco de algodão molhado em agua tepida. Isso faz com que os poros do rosto fiquem desimpedidos dos cremes e dos pós, e a pele respire melhor.

UM BRINQUEDO BOM

O CORREIO

FORMA-SE um circulo, ficando uma criança no centro. Todas as outras terão nomes de cidades. Quando todas as crianças escolheram nomes de cidades, a que está no meio grita: (por exemplo):

— La vai uma carta de Porto Alegre para o Rio de Janeiro!

As duas crianças que escolheram estes nomes devem trocar de lugar imediatamente. O jogador que estava no centro aproveita a ocasião para ocupar um dos lugares vagos. Se conseguir, aquele que perdeu o lugar vai para o centro do circulo e chama outras duas cidades. Assim continua, até conseguir tomar um lugar na roda.

Para tornar mais divertido o jogo, a criança que esta no centro pode gritar, de repente:

— Cartas para todas as cidades!

Nesse caso todos os jogadores devem mudar de lugar.

ORIGEM DE VENUS

Num cartão postal em que aparecia a Venus de Milo, o famoso escritor inglês Noel Coward escreveu: "Eis ai o que acontece ás pessoas que têm o vicio de roer as unhas".

IOFOSCAL
O fortificante indicado para as crianças em idade escolar

DR. PAULO BORBA
CLINICA MEDICA
CORAÇÃO, ESTOMAGO, FIGADO E INTESTINOS
Consultorio: Praça da Independencia n. 204 - 4.º andar. — De 11 ás 12 e de 16 ás 18 horas. — Residencia: Rua Dom Bosco n. 1235 — Recife

Cavalo Marinho, etc.

(Conclusão da 10ª. pagina)

Amor, amor, amor, eu tambem sei amá,
vem pro jardim apanhar rosedá.

Quando eu vim da Bahia, chovia,
na copa do meu chapéu, chovia.

Zabelinha, Zabelinha, Zabelinha, Zabelão,
come pão e bolacha, como tudo que lhe dão.

Baracoteando a primeira dama, com a voz comovida, diz:

São Gonçalo de Amarante,
casamenteiro das moças,
casará a mim primeiro
pra depois casar as outras.

Já fui cravo, já fui rosa,
já fui do teu coração.
Mas hoje sou vassourinha
com que vais varrer o chão.

A assistencia vibra. Um vento frio e agradável reconfortou o ambiente carregado O Cavalo Marinho fez uma pausa. Os galos começaram a cantar na amplidão serena. E' a hora da pinga. Com pouco o folguedo recomeçou diabolicamente. Mateu e Bastião batem as bexigas nas pernas com toda força, loucos de alegria. Pulam para um lado, para outro, como se fossem elétricos. E cantam:

Senhora dona da casa,
suas feições de Iáiá,
o seu marido merece
patente de generá.

Ou lá, ou lá, ou lá
rá, rá, rá, rá.

O espetáculo atinge o auge. Todas as figuras abrem ala para o cavalo entrar. A orquestra toca e canta, saudando-o:

Cavalo Marinho chega pra diante,
Cavalo Marinho chega pra diante.

Capitão apita para a orquestra se calar e diz: Mateu, vá lá dentro e veja quantas figuras tem. Nesse momento vem entrando o homem que dansa no vidro. A orquestra tomando o fio da meada:

Meu senhor, meu senhor,
dansa no vidro chegou.

Dança no vidro se retira, aclamado por todos. Agora, aparece no seu lugar, o caboclo do arco. Canta:

Caboclo do arco que vem cá buscar?
Belas meninas pra nós vadiá,
Belas meninas pra nós vadiá.

A presença do pernas de páu anima o pessoal e todos cantam:

Mané gostoso, pernas de páu,
ele dansa, ele toca seu birimbáu.
Mané gostoso, pernas de páu,
ele dansa, ele toca seu birimbáu.

A orquestra chama o vaqueiro. Este se aproxima e declama:

Quando souber da noticia
que o vaqueiro morreu,
vá na loja, compre luto
que a semente se perdeu.

Diz o Capitão: seu vaqueiro, vá buscar o garrote Vencedor. Alguns minutos depois, aparece o boi, tendo ao seu lado Mateu, Bastião e o vaqueiro. Boi bravo atira-se em cima do povo. As rusadas se misturam. Vencedor agarra Mateu e Bastião pra matar. Entretanto, Mateu e Bastião acabam matando-o. Crente que o boi, em vez de morto, estivesse adoentado, o Capitão manda chamar o médico. Este chega logo.

Os musicos cantam:

Ou re-tem-tem, seu doutô sem ceroula
ou re-tem-tem, seu doutô, seu doutô
ou re-tem-tem na campina da cebola.

O médico começa a receitar o boi que se acha no chão caido, dizendo:

Capitulo um,
isso mesmo é,
esse boi morreu,
isso mesmo é,
foi do mal de arum
isso mesmo é.

Capitulo dois,
isso mesmo é,
esse boi morreu,
isso mesmo é,
foi vocês dois,
isso mesmo é.

Capitulo quatro,
isso mesmo é,
esse boi morreu,
isso mesmo é,
foi de carrapato,
isso mesmo é.

O orvalho começa a cair na madrugada. Aqui e ali as mocinhas cochilam nos ombros das velhas. E' o fim da festa. Vão fazer agora o inventário de Vencedor. Antes, porem, cantam todos uma cantiga tristissima:

O meu boi morreu,
que será de mim...
Vou mandar ver outro
eu maninha,
lá no Piauí.

Chamam o escrivão para proceder o inventário. Todos se aproximam do boi morto, fazendo roda em volta dele, com tristeza. Mestre Antonio espia da janela da sua casa. O escrivão começa a dividir o boi, dizendo:

A rabada,
isso mesmo é,
é da mulher casada,
isso mesmo é.
A tripa galteira,
isso mesmo é,
é da moça solteira,
isso mesmo é.
A tripa fina,
isso mesmo é,
é da menina,
isso mesmo é.
O corredor,
isso mesmo é,
é do seu doutô,
isso mesmo é.
Do boi o rim,
isso mesmo é,
é do arlequim,
isso mesmo é.

Procedido o inventário de Vencedor, todos cantam:

Bravo da roda grande, Loló,
bravo que deu a sorte, curió.
Um bravo para o Capitão, minha Loló,
um bravo para os galantes, minha Loló.

Viva Nossa Senhora da Conceição!
Viva! Viva! Viva!

Os primeiros raios de sol apontaram, doirando tudo. O Cavalo Marinho havia terminado. O povo vai saindo para os seus trabalhos nos campos ferteis. O terreiro, aos poucos, despovoa-se. O dono da casa se despede, agarra a sua enxada, que é a sua própria vida e caminha para as plantações. Sob frondosa e magnifica mangueira, bem assim, um quadro esplendido: Mateu e Bastião dormiam profundamente felizes.

DOENÇAS DOS PULMÕES - RAIOS X
DR. JOÃO RUFINO
EDIFICIO SLOPER - SALA 37

REGISTRO BIBLIOGRAFICO

(Conclusão da 10ª. pagina)

menos certo que, desde as sesmarias concedidas por Duarte Coelho, foram subindo os vales do Capibaribe e do Ipojuca e atingiram, depois, as catingas dos atuais Municipios do Brejo e Pesqueira. Os "sertões de fora" eram pernambucanos e os seus currais alcançaram o Ceará, através da Paraiba e do Rio Grandedo Norte. A adjetivação de pernambucanos foi-lhes dada pelo mestre Capistrano de Abreu. E os historiadores Pedro Calmon e Helio Viana esposaram a sua idéia, falando este nos "currais de dentro", como centro de expansão da nossa industria pastoril, e referindo aquele as "estradas de boiadas", como os nossos primeiros "caminhos definitivos". Que nos começos do seculo 19 fossem poucas e perigosas as estradas nordestinas e muito dispersas as pequenas populações do agreste e do sertão, não ha como estranhar. Mesmo porque ha uns 30 anos passados, quando os primeiros automoveis de Delmiro Gouveia começaram a correr da zona de Paulo Afonso para Garanhuns e Quebrangulo, ainda se encontravam "travessias" nos Municipios de Bom Conselho, Aguas Belas, Palmeira dos Indios, Santana do Ipanema ou Agua Branca, como hoje ainda existem no civilizado sertão pernambucano do S. Francisco ou do Araripe, lá para as bandas de Petrolina, Parnamirim e Ouricuri.

Contando-nos uma historia inedita, cujos cenarios são a Bolsa de Londres, a nossa planicie costeira e as catingas do planalto nordestino, o novo livro do sr. Estevão Pinto, que é o setimo dos seus trabalhos já publicados em volume, tanto interessa ao ginasiano que deseja saber porque apareceu junto ao nosso extremo leste uma ferrovia "western", como ao historiador, ao geografo, ao economista e ao sociologo, que procuram informações sobre a influencia dos transportes na civilização do Nordeste. Muitas das ilustrações que se encontram no volume e as setenta paginas de documentos que o completam mostram o bom gosto e a inteligencia do escritor, que soube transformar numa historia util e agradavel um relato por si mesmo arido e desinteressante. O autor foi muito feliz na seleção dos documentos que anexou ao livro, que nos permitem seguir o regime legal da "Great Western" ou procurar num mapa a subida para o nosso planalto, que a ferrovia atinge em Maraial, Cortês, Russinha e Bom Jardim, em Pernambuco, Galante e Camucá, na Paraiba, e Serra Grande, S. José da Lage e Anel, em Alagoas. Merecem, por fim, uma especial referencia as informações que nos dá sobre a esquecida "Estrada de Ferro de Paulo Afonso", que liga o vertice da planicie do baixo S. Francisco, em Alagoas, aos primeiros degráus dos "sertões de fóra", em busca das terras graniticas de Petrolandia.

— A maior novidade surgida nos meios cultos do Recife, durante o mês de setembro ultimo, foi o rodapé de critica literaria do sr. Aderbal Jurema, no suplemento do "Jornal do Comercio". Deixando o seu "Canto de Pagina" e entrando "No Caminho das Letras", o escritor espera não se tornar bissexto, como os srs. Olivio Montenegro, João Vasconcelos e Luiz Delgado, que ha poucos anos andaram fazendo regularmente critica literaria e de idéias, em nossos jornais e revistas. Este ultimo, na direção de **A Tribuna**, está operando milagres semanais, com a temerosa transcrição dos excelentes artigos doutrinarios do sr. Tristão de Ataíde, que certos meios catolicos consideram comunistizante, quase-apostata e em viaz de excomunhão.

Os melhores livros nacionais e estrangeiros aqui recebidos no mês passado, foram expostos nas livrarias "Imperatriz", "Colombo" e "Editora Nacional", A primeira ainda está vendendo alguns volumes norte-americanos, como **Origins of American Sociology**, de Bernard, e **Society Under Analysis**, de Pendell. A "Colombo não esgotou as suas ultimas e escolhidas compras e tem á venda o **Dicionario de la Literatura**, de Sainz de Robles, poemas de Verlaine e Baudelaire, bem como obras filosoficas de Maritain, Sertillanges e Gilson. A "Editora Nacional" abriu precisamente 99 pacotes de livros encomendados na Argentina, sobre Filosofia, Sociologia e Ciencias. Da anterior remessa de livros franceses, ainda se encontram nos seus balcões as obras completas de Proust, a **Histoire Doctrinale de l'Humanisme Crétien**, de Hermans, e alguns volumes da "Bibliothéque Scientiphique", editada por Payot. Afinal de contas, a "Editora" está devidamente armada com o semanario "Bibliographie de la France", que é publicado em Paris todas as sextas-feiras... Do outro lado da ponte da Boa Vista, a unica iniciativa, no genero, digna de anotação é a do **Ponto Central**, que á vendadem de revistas juntou a de livros apropriados ás leituras de trem, e conseguiu a representação do **Jornal de Letras** e da **Revista do Globo**, que distribue pelas nossas livrarias.

— ABAETE' DE MEDEIROS é um dos quatro nomes com que a Neuro-Psiquiatria pernambucana está hoje, representada na restrita congregação dos nossos escritores já enfeixados em volume, como diria o velho Eça. Em companhia de José Carlos Cavalcanti Borges, Gonçalves Fernandes e Otavio de Freitas Junior, o nosso escriba puxa o cordão "nervoso" das letras provincianas, ora com o seu nome tupi, ora com o seu apelido britanico de Mister Chamberland, para não falar nas pretensões olimpicas do adolescente Alpha de My. Recifense da Boa Vista, passou a infancia no bairro do Monteiro e foi elegante mancebo em terras de Casa Forte, onde deu muito o que fazer a respeitaveis pais de familia. Aprendeu as primeiras letras e fez o curso primario com o seu proprio pai, o prof. João Medeiros, no Grupo Escolar Silva Jardim. Mas andou pelos Colegios Americano Batista, Osvaldo Cruz, Carneiro Leão e Ateneu Brasileiro para fazer os doze preparatorios, com serios exames no Ginasio Pernambucano. Cursou a nossa Faculdade de Medicina até o 3.º ano, transferindo-se para a da Universidade do Rio, em que se fez doutor no ano da graça de 1932. Especializando-se em Neuro-Psiquiatria, trabalhou ao lado de Ulisses Pernambucano e só esteve ausente do Recife entre 1935 e 1938. Foi assistente da Faculdade de Medicina, medico interno do Sanatorio Recife e, por concurso, medico da Assistencia a Psicopatas, lugar que ainda ocupa. Mantém uma Policlinica no bairro de Casa Amarela.

Os pendores literarios de Abaeté de Medeiros manifestaram-se quando, ainda criança, fez uma revista manuscrita, que circulava entre parentes, benfeitores e pessoas recomendadas ás suas orações. Como ginasiano, fundou um jornalzinho tambem manuscrito, no Americano Batista, o qual foi empastelado por um dos mestres e definitivamente fechado pelo então diretor do Colegio, o prof. Alfredo Freyre. Tambem desses tempos é que data a sua novela policial — **O Sitio Malassombrado** — escrita sobre as assombrações do sobrado de Chico Macaco, no Monteiro, em que funciona o Hospital Magitot, e a fundação de um gremio literario, em Casa Forte, com o pomposo nome de "Sociedade dos Jovens Brasileiros". Com os irmãos Lael e Cid Sampaio, Manuel Morais, Nelson Barbosa e outros, ressucitou o quinzenario **17 deAgosto**, que passou a ser um "orgão livre de descortino geral" (sic), mantida pela S.J.B., cujos fins secretos sempre foram muito conhecidos. Foi a epoca do poeta e prosador Alpha de My... com as suas indiretas e os seus madrigais ás meninas do arrabalde.

Colaborador do "Jornal do Recife", de 1925 a 1927, Abaeté de Medeiros viu abertas as portas da Academia Recifense de Letras", fundou com Limeira Tejo, Neemias Gueiros e Antiogenes Cordeiro a **Revista da Raça** (1927), escreveu para **A Provincia** e **Vida Academica** e trabalhou pela Casa do Estudante, então na semente. Depois de formado, as suas atividades voltaram-se para a sua especialização medica, o que não impediu, porém, que fosse laureado no concurso de literatura infantil do Ministerio da Educação (1937), com as **Historias do Comprade Macaco e da Comadre Onça**, e que escrevesse o seu romance — **Os Curiosos Estudos do Professor Negro** (1940). Apesar dos seus artigos e ensaios nos dominios da Neuro-Psiquiatria, Abaeté de Medeiros sempre arranja algum tempo para a literatura, colaborando nos suplementos domingueiros dos nossos jornais e secretariando a **Revista de Cultura**, onde arranjou uma briga com o escritor José Lins do Rego: quer dizer, este lá, no Rio e Abaeté aqui. Com diversos livros de prosa e versos ainda inéditos, o rapaz deu agora para pintor e já tem cinco quadros prontos. Bem que o povo diz que quem lida com doido... pode acabar até contando historias de onça.

Qual é a Hora Certa?
BIG BEN lhe dirá!
◄ QUALIDADE ● SEGURANÇA ►

Mundialmente famoso pela sua qualidade e segurança. Um belo despertador com toque intermitente que não o deixa perder a hora. Mostrador de fácil leitura, com números simples ou luminosos. Veja hoje êste Big Ben, bem como o Big Ben com som de carrilhão, o Baby Ben e outros finos produtos Westclox.

WESTCLOX La Salle, Illinois, U. S. A. Western Clock Co., Ltd. Peterborough, Ont., Can.

DISTRIBUIDORES:
EMPRÊSA BRASILEIRA DE RELÓGIOS
HORA S. A.
Rua Marconi, 138 - 1.º andar - SÃO PAULO

WP-91

Os Novos Valores

(Conclusão da 1.ª página)

brio entre as duas dinamicas mental e motora, é óbvio que o corpo e a mente se integram num todo harmonico. Mas, quando há descompensação por impulsões reflexas, uma das dinamicas trai a outra. E, se ocorre a superação da dinamica muscular, instala-se um verdadeiro pensamento motor, passando a pessoa a ser por ele regida. E' o automatismo de Van der Veldt, através do qual um simples gesto de mãos nervosas pode "marcar" uma personalidade rebelde aos meios usuais de fixação. Um exemplo maior está na poesia do movimento que é o garbo, todo ele decorrente do pensamento motor, a que Binet chamou de "inteligencia muscular"

* * *

Vejamos a afetividade, que é uma simples tendencia no complexo humano, com poder individualizante. Há nela certas inclinações — principios de orientação, antes que de execução — ás quais se liga todo um sistema humoral. Da harmonia de funções desse sistema, de sua maior ou menor "produção", depende a maior ou menor "reação" do individuo frente ao motivo que o faz inclinar-se. As disfuncões, nessa interação, geram as gradações emotivas, das quais a inquietação é um estágio primário, que se pode manifestar, ainda, em nivel abaixo da consciencia. E' aí, precisamente, que as impulsões organicas, viscerais ou motoras, se denunciam com mais objetividade, porque a inquietação, antes de tudo, é a marca de uma "necessidade" nascente.

Um exemplo banal dessa inquietação está nos livros de caracterologia e de psicanálise: a necessidade de amar na adolescencia e sua correspondente efervescencia sentimental, rsultantes da "presença", naquele sistema, de u'a maior "carga humoral" ligada á maturação das funções de sexo. A inquietação, aí em fase inicial, é instintiva, e as inclinações que resultam ainda são indiferenciadas. A necessidade consciente já é a inclinação orientada no sentido do objeto.

Toda a inclinação, dessa forma, tem por base um objeto em torno do qual ela se criou e para o qual se orienta. Esse objeto, inicialmente, é qualquer coisa de impreciso, de indeterminado. Ante a necessidade de amar que irrompe no adolescente, o objeto, primário da inclinação é a mulher. De inicio a mulher, vaga e abstrata; em seguida um "tipo" de mulher, como observou Marcel Proust; depois a "tal" mulher, identificada entre as daquele tipo idealizado. O amor resultaria desse crescendo de tendencias: de inicio as sexuais, em seguida as estéticas, depois as intelectuais e morais.

Ponto básico de referencia do moderno cientificismo estético, o amor sempre foi para os filósofos e psicólogos de todos os tempos a grande fonte de beleza natural ou artistica. Desde Platão, a estética não tem sido, para certas escolas, senão um hino a Eros. Para os que assim a interpretam, o efeito frenador da ética sobre o amor obscureceria a estética e faria desaparecer o belo, atingido, dessa forma, nos seus próprios fundamentos.

GLOSE - UP

(Conclusão da 1ª. pagina)

transformar em qualquer desses "instantes" psicologicos onde o fator principal é menos a "historia" do que a emoção que fiul desses mesmos "instantes". O enredo perdeu a sua importancia absoluta e passou a ser elemento complementar Eu, por mim, repito, embora ache que de uma maneira ou de outra se possa fazer um conto, dou preferencia á expressão mais moderna, de Tchekov e Katherine Mansfield, por julgá-la mais afim com as "exigencias" da sensibilidade artistica de hoje".

Que acha da crise editorial brasileira e sua solução? R.: "A crise editorial é uma decorrencia da falta de bons livros, sem falar no seu alto custo, quase sempre inacessivel ao leitor. Assim, sua solução estaria no lançamento de obras criteriosamente escolhidas e feitas com um material grafico que lhe barateasse o preço. Esse é o problema que pode ser resolvido pelo editor com auxilio do Governo".

Acha que no futuro será o livro esmagado pelo Cinema, pela Televisão e pelo Radio? R.: "Não. A arte de escrever é a que mais resiste ao tempo. Ao invés de esmagá-lo, o cinema,o radio e a televisão continuarão a ser os seus melhores divulgadores".

Quais, a seu ver, as perspectivas da literatura brasileira? R.: "Embora não tenhamos a tradição literaria de alguns paises europeus, nossa literatura tende a se nivelar, num futuro não muito remoto, com o que de melhor se fez nos principais centros de cultura do mundo".

Escritores e poetas preferidos: "Machado de Assis, Graciliano Ramos, Mario de Andrade, Cyro dos Anjos e José Lins do Rego, e os poetas Carlos Drumond de Andrade, Manuel Bandeira e Augusto Frederico Schmidt. Entre os universais: Dostoievski, Tolstoi, Thomas Hardy Sthendal, Proust e os poetas T. S. Eliot, Baudelaire, Paul Valéry e Fernando Pessoa".

A sua posição em face das artes "é a de quem prefere a musica".

Qual sua opinião, idéia ou depoimento acerca de sua geração? R.: "Os jovens que como eu surgiram ha pouco na vida literaria, são uma especie de "promessa feita", em que existe a duvida se vai ou não cumprir-se".

Referindo-se á "REVISTA BRANCA", disse Alvaro Lins: "Considero-a uma das melhores e mais caracteristicas realizações, que tem no seu diretor, o jovem escritor Saldanha Coelho, uma figura realmente representativa".

(Do "Jornal dos Novos", que acaba de ser lançado no Rio, sob a direção de Dinah Silveira de Queiroz e como suplemento de "A Manhã".

AS REGIÕES NATURAIS DE PERNAMBUCO

(Conclusão da 1.ª página)

te insistir, reiteradamente, junto aos industriais no sentido de que procurem êles, com a sua iniciativa pessoal, promover o reflorestamento para compensar o consumo exigido pelas suas respectivas industrias. Daquele montante de 12 milhões de metros cubicos 3.705.120 cabem ás grandes industrias, sem incluir os 400.000 das pequenas nem os 300.000 consumidos pela Great-Western. Outra cifra impressionante é imposta pelo consumo domestico: 7.200.000 metros cubicos.

Esses numeros representam qualquer cousa de grave e de preocupador para o povo pernambucano que habita uma das regiões mais pobres do país e luta contra toda sorte de fatores adversos decorrentes da sua ecologia. Não se trata só, evidentemente, de impressionar ou de fazer alarmismo. Mas de alertar e de aplicar as soluções.

* * *

Não menos digno de nota são as considerações que o Autor desenvolve em tôrno da zona da caatinga. São paginas que merecem uma leitura repetida e refletida pelo que de sério e util elas contêm.

Em poucas linhas Vasconcelos Sobrinho estabelece o confronto entre as duas civilizações que se originaram dessas duas zonas diversificadas pela geografia e pela ecologia. Quase que somos forçados a admitir a existencia de dois Pernambuco: o da mata e o da caatinga, com caracteristicas e matizes que lhes são próprias e intrinsecas. Dessa duplicidade decorrem tôda uma extensa série de causas, fatores e circunstancias socio-econômicas. Basta salientar que a civilização nascida da fazenda não é a mesma do engenho — o que não é novidade mas é frequentemente, esquecido.

Aqui, como em outras passagens, poder-se-ia reclamar do autor uma documentação menos pessoal e um desenvolvimento maior. Creio, porém, que se não deve irrogar tal censura a Vasconcelos Sobrinho. Afinal êle não pretendeu escrever um tratado sôbre ecologia ou uma obra com fins pedagogicos. Procurou — segundo se depreende do tom e do todo do livro — transmitir suas impressões sôbre as regiões naturais de Pernambuco, o meio e a civilização. Seria possivel, talvês, lamentar, apenas, que no capitulo referente á civilização não abandonasse êle os limites de um esquêma sêco, breve e o seu tanto limitado. Poderá responder que êsses desenvolvimentos escaparam ao dominio dos seus objetivos e das suas observações. Suprirá no futuro — quem sabe — essas lacunas e deficiencias com edições mais completas e mais amplas.

* * *

Há no livro em causa um mapa demonstrativo que comporta uma demorada análise. O que os estatisticos chamam de "leitura" dos graficos. Demorada leitura.

E' frequente e já meio sediço falar na nomenclatura em Pernambuco. Atribuiram-lhe a origem de nossos males, sociais e morais e até fisicos. Decantaram, em prosa e verso, a nossa imprevidencia e até incapacidade. Por êsse mal foram responsabilizadas gerações presentes e passadas, quase que até as futuras seriam tambem.

Pois bem. O referido grafico tem por objetivo discriminar quais as regiões mais indicadas tas econômicas. O que se evidenpara o cultivo de algumas plancia, porém, é que não temos plantas universais — ou sejam adaptaveis em todas as regiões de Pernambuco. As duas unicas que têm, mais ou menos, essa possibilidade são a mandioca e o milho. (Ora, todos sabem que essas duas espécies são, realmente, cultivadas em todo o Estado. Como insistir na técla da monocultura, sabendo-se que há regiões em Pernambuco que não produzem nada ou quase nada? E não produzem porque o sólo, o meio e outros fatores não o permitem. .

Pernambuco, atualmente, é uma estreita lingua de terra que se projeta pelo continente á dentro, comprimido entre outros Estados. Sua superficie é de 99.000k2. dos quais 60.000 situam-se na zona da caatinga, uma espécie de deserto mais benigno, que o homem teimou em povoar e em conservar, numa luta diaria, contra a geografia e a ecologia.

Das regiões de Pernambuco as mais fecundas são a da mata continental e do agreste. Nessas duas é que as condições (de diversas naturezas) permitem uma certa variação de culturas. O que se vê, porém, é que o grosso da cultura aconselhada ainda é a cana de açucar — seguido de perto pela mandioca e pelo milho. O autor insiste, apenas, em uma unica espécie nova — não cultivada ainda — o cacáu. De acôrdo com Vasconcelos Sobrinho, o cacáu poderia exercer uma profunda influencia na riqueza da zona da mata.

Pernambuco, infelizmente, não tem muitas regiões como o Sirigi, onde é possivel a maior variedade de culturas: cana de açucar, trigo, café, mandioca, milho, cacáu, uva, feijão, algodão, fumo, frutas citricas, batatinha, etc. Sómente a de Surubim, no agreste, se lhe aproxima.

O estudo, a análise fria e meditada, das condições geograficas e ecologicas de Pernambuco, conduz-nos a uma conclusão, entre outras: nunca poderemos ser um povo rico, de economia capitalista, com um grande parque industrial. Poderemos ser, sempre, um povo de econômia pobre — de uma pobreza decente — que tem de lutar, duramente, para garantir sua subsistencia. Não devemos ter sonhos grandiosos ou planos mirabolantes. Devemos ser realistas e cuidar mais desses pequenos problemas do cotidiano por que para nós êles são grandes, pois de sua solução depende a nossa sobrevivenvia. Fomos, somos ainda, e poderemos ser ricos em outras coisas: virtudes civicas, morais, energias, capacidade de resistencia e até de expansão. Nunca, porém, poderemos aspirar grandes cousas no terreno da econômia capitalista. Nesse sentido Pernambuco — outrora pedaço de Viana do Castelo — se parece com Portugal. Esse pequeno país, pelas suas condições geograficas e ecologicas, não póde tambem aspirar a um tipo de grande economia, com fortunas privadas de milhões. Lá, como aqui, o tipo da economia será o médio, equilibrado e poupado. Por isso mesmo é que Pernambuco não póde pensar em receber mais correntes imigratorias. Embora, aparentemente, a extensão da superficie ainda comportasse uma maior densidade demografica, de fato tal não é prudente. Não é aconselhavel aumentar muito essa densidade porque não teriamos de que viver. O autor sugere, pelo contrario, que o que se deve fazer é procurar localizar melhor as nossas populações do interior e tambem desviar para regiões mais produtivas as populações citadinas. Dessa melhor localização decorreria um maior rendimento das regiões mais ferteis, um maior aproveitamento e consequentemente todo um extenso desafogo econômico, social, etc.

Caberia aqui, aliás, uma indagação: os povos mais felizes, de vida mais ordenada, são os de economia poderosa ou os de economia média, equilibrada? Em Pernambuco não se póde pensar em grandes fortunas, mas pódese aspirar uma espécie de bem-estar geral, num regime de pequena propriedade, onde todos tenham de que viver. Não haverá ricos, mas em compensação não haverá miseria. Isso, naturalmente, falando grosso modo. Pernambuco poderá ser nesse sentido um exemplo de Estado pobre mas bem ordenado, feliz e com um indice elevado de bem estar generalizado.

* * *

O livro de Vasconcelos Sobrinho não póde ser analizado numa simples crônica. As sugestões que êle desperta são tais e tantas que cada capitulo mereceria um demorado exame. Não se quer dizer com isso que todas as suas afirmativas sejam pacificas e que não mereçam até certa contestação. Há tambem no livro uns tantos paradoxos e algumas contradições. Mas até nessas contradições e nesses paradoxos há ensejo para que se tome interesse pelos problemas ventilados.

Um reparo que o leitor sente o desejo de fazer é sôbre o tom pessoal do livro. E' um trabalho quase sem citações, nem referencias, ao que outros escreveram. Toda a sua urdidura repousa sôbre observações do autor e sua experiencia no assunto. Isso não deixa de ser apreciavel num país, onde, salvo rarissimas exceções, a regra geral é a erudição desmedida que sufoca qualquer pensamento original sob uma massa espantosa de citações e de transcrições. Esse é pelo menos um livro de creação pessoal.

O livro do sr. Vasconcelos Sobrinho resulta, talvês, sem o querer intencionalmente, numa glorificação de Pernambuco.

Lutando contra varios fatores adversos o pernambucano realizou uma verdadeira projeção penetrando por todo o nordeste. Grandes unidades da Federação devem-lhe, quase, o povoamento e a formação. Pernambuco foi, por muitos titulos, uma espécie de centro propulsor de onde se irradiavam a civilização e uma consciencia de nacionalidade. Nesse sentido os serviços que prestou ao Brasil no povoamento, defeza da unidade e integridade nacional, penetração do interior, etc., são dignos do melhor respeito.

Do pernambucano póde dizer-se que êle é tambem um forte. Construiu com esforço e luta, uma civilização que no 8.º paralelo não tem similar. Nesse paralelo o Recife é a maior metropole e o maior centro de civilização. Isso é qualquer cousa que honra Pernambuco, sabido que outros povos em condições quase identicas não fizeram obra semelhante.

Esse livro merece uma ampla divulgação. Não seria demasiado pedir que êle fôsse posto nas mãos de agricultores, criadores e industriais, como nas de muitos estudiosos dos assuntos pernambucanos.

ESTÁ PROVADO!
Maior rendimento na lavoura de algodão só com o RHODIATOX!

RHODIATOX
Inseticida de eficiência garantida.
RHODIATOX
o mais barato dos inseticidas, mata ao mesmo tempo o pulgão, a broca, o percevejo rajado, o curuquerê e o ácaro.
RHODIATOX
o mais potente inseticida agrícola da atualidade.

Para outras informações e pedidos dirija-se ao seu fornecedor ou à
COMPANHIA QUÍMICA RHODIA BRASILEIRA
DEPARTAMENTO AGROPECUÁRIO
Caixa Postal 1329 — São Paulo

DA1-649

FORMAÇÃO HISTORICA DO BRASIL

(Conclusão da 1.ª página)

criou municipios e tem fundamentado o predominio de certos grupos na politica federal.

E' que a força do nosso homem rural, como bem acentuou Martins de Almeida, "vem penetrando pela história pátria a dentro" e o latifundio, traço dominante da evolução agrária dos povos latinos, tem sido a base de mais de quatro séculos de existencia da sociedade brasileira.

Alberto Torres, Joaquim Nabuco, Oliveira Viana e Gilberto Freire reconhecem que a propriedade latifundiária tem sido a origem de todo um sistema de vida, em nosso país: muitos fatos atribuidos á miscigenação decorreram, como ainda decorrem, de meio rural. Trata-se de uma infra-estrutura, de um ponto de apoio da produção, do regime de trabalho, dos transportes, dos costumes que se transmitiram através de gerações, da higiene e da politica. Outros autores, como Prado Junior, analisam esses complexos economicos e sociais á luz da filosofia materialista, supondo que o nosso desenvolvimento é parte constitutiva do desenvolvimento dialético e histórico da humanidade. Mas a doutrina materialista é monolinear, irredutivel e, por vezes, subtrai á história, o seu verdadeiro centro de gravitação, que é o homem.

Dr. Lamartine Vasconcellos
CLINICA MEDICA
Assistente do Hosp Pedro II
Doenças, da Nutrição e Sifilis
Coração e aparelho digestivo
CONSULTAS: á tarde
Consultório: Edificio Sloper. Sala 21 — 2º andar — Rua Nova, 352 — Fone 6-9-6-7.
Res.: Rua Falcão Lacerda, 372
Tegipió — Recife

NOTAS SOBRE POESIA

(Conclusão da 1ª. pagina)

sa "leitura", além da letra, de sua arquitetura movediça, geometricamente absurda.

"Minueto", "Elegia da carne de Carmen", "Soneto á toa", "Pesadelo", "Missolonghi", "Poema do desejo impossivel", "Poema do menino impossivel", "Libertação", "Ato de fé", "Poema sem titulo", "Purificação", "Enigma n.º 2", "Poema da canção perdida", "Poema do transfigurado", "Iluska", "Ancoras perdidas as raizes", "Sem vos contar o fim", "Gotama" e "Confissão" são, efetivamente, versos de um poeta, e os seus mais altos e expressivos momentos do volume, realizações originais e felizes.

Outros existem, porém, que não atingiram tal correspondente estado de graça (ó Valéry, o teu conceito da perfeição inabitavel como a chama de um belo fogo!) e no sinsinuam, apenas, esboços e tentativas de apreensão do misterio, emoções rarefeitas, aspectos de partidos torsos ou nervos seccionados, — (porque, em alguns deles, ainda assim, é sensivel a sua humanidade). E até mesmo versos de circunstancia, jogo habil de palavras na utilização de antigo tema, como "Quarto n.º 3".

* * *

"Sê tu e não definas", aconselha no poema "Gotama".

Entretanto, o livro aí está e basta o livro para a definição do poeta, sua melhor definição, como procuramos frizar, pelo devassamento que possibilita de certas zonas de sua natureza intima.

"Tout grand art est une céne", escreveu Romain Rolland, num caderno de memorias, e na aplicação de uma imagem biblica de sugestivas ressonancias, como que esculpida nas suas proprias reverberações.

Na medida de sua sinceridade, de sua verdade, porém, toda arte pode merecer essa legenda admiravel. Porque — já o vimos, — mesmo o artista mais murado no seu misterio resulta sempre, em maiores ou menores proporções, exposto, comunicavel, traido no seu segredo, repartido e oferecido na sua carne e no seu sangue, desde que se verifique a revelação do verbo.

* * *

Nota em conclusão:

O livro abre com um desenho de Di Navarro, vivo testemunho do talento criador do jovem artista conterraneo.

(*) Tipografia Augusto Leite, Natal, 1949.

DR. JOSE' RENDA
RADIOTERAPIA SUPERFICIAL E PROFUNDA
Tratamento das doenças da pele, dos canceres, das inflamações das glandulas endocrinas pelos RAIOS X
Av. Guararapes — Edificio Trianon — 1.º andar — Salas 101 - 103
(6461)

Minha Senhora
VIGOR UTERINO
É O SEU REMÉDIO
LABORATORIO MONTEREIRO - RECIFE

II

A DISCRIMINAÇÃO do frete foi outro problema de grande importancia tratado na Comissão de Politica Comercial da Conferencia, não se tendo esquecido a parte cambial. Resumindo, pode-se dizer que é o seguinte o pensamento de um dos relatores especiais da matéria no tocante aos fretes:

"Outro problema relevante de que não esqueceu a parte de politica comercial da Conferencia de Araxá foi o da discriminação de fretes. Exemplo bem recente da importancia desse assunto foi o aumento de tarifa de fretes sobre o óleo de mamona, com que ainda há pouco nos vimos a braços. Neste terreno fez a Conferencia uma série de recomendações a serem observadas, através das quais poderemos cobrir-nos contra um tal risco discriminatório. Tratando-se de assunto muito técnico, os seus pormenores não cabem nesta resenha".

CAMBIO

"Toda a matéria cambial relacionada com a exportação e importação foi examinada com o maior cuidado. O regime de controle de cambio — continua o mesmo relator, — foi reconhecido apenas a titulo de exceção. O seu critério deverá ser o de reduzir os pagamentos em moedas arbitráveis, devendo-se incrementar o intercambio com as áreas de moedas inconversiveis, sempre que tal intercambio possibilite a redução dos pagamentos em moedas conversiveis, importando-se o mais possivel das zonas de moeda fraca. Recomendou-se ainda o fomento da produção de todos os artigos que atualmente importamos das áreas de moeda forte, desde que tal produção apresenta caráter economico internamente. Segundo as recomendações baixadas, o regime de licença-prévia só deve ser compreendido como uma medida contra a eventual exaustão dos nossos recursos em moedas arbitráveis, não se justificando a outros titulos. Mas deverá ser evitada a formulação de listas de produto isentos de necessidade de licença, tanto de importação como de exportação, especialmente não se fazendo nenhuma discriminação de tais produtos em lei. Um orçamento de divisas prévio e trimestral deverá ser levantado e a Comissão Consultiva de Intercambio Comercial com o Exterior deverá ser organizada em bases paritárias de representantes do governo e das classes. Outras recomendações, como a descentralização dos serviços da Carteira de Importação e Exportação, com maior autonomia para as agencias locais do Banco do Brasil; a atribuição de cotas de divisas a cada Estado, em função dos orçamentos trimestrais prévios; a impossibilidade de cancelamento das licenças concedidas, durante o prazo de sua vigencia; a não aplicação abrupta de quaisquer medidas relativas á exportação; a abolição da proibição da exportação de produtos nacionais; a limitação estrita das despesas no exterior; incentivo aos investimentos estrangeiros, com caráter seletivo — eis aí toda uma série de medidas complementares, com as quais se visa a normalização da situação do nosso comércio externo o mais rapidamente possivel".

TURISMO

O desenvolvimento do turismo em larga escala foi objeto de cogitação especial. Entraram em linha de conta as seguintes recomendações sobre essa importante legenda:

"Outra providencia para a qual a nossa politica comercial deverá volver as vistas é a do fomento do turismo. As exportações invisiveis que através dele se fazem; os serviços e os consumos que internamente ele substitue poderão ter uma função altamente apreciável no sentido da normalização de nossa balança de contas"

AGRICULTURA

TANTO a agricultura quanto a produção agro-pecuária cada uma com os seus problemas especificos, foram devidamente apreciadas no curso dos debates. Nas alineas que se seguem, resumiremos, quanto á primeira, o conteudo de suas principais recomendações:

a) — garantia de preços minimos para os produtos;
b) — defesa do solo;
c) — fertilizantes;
d) — reflorestamento.

PECUARIA

No que tange á pecuária, pela importancia da matéria debatida, somos de parecer que a leitura do relatório final da Primeira Comissão Técnica, anexo ao presente como apêndice, será de grande proveito. Essa comissão foi a ultima a terminar os seus trabalhos que, em mais de uma vez, se prolongaram pela noite a dentro.

PRODUÇAO INDUSTRIAL

NO CAMPO da produção industrial, houve detido exame de todas as questões, não tendo sido estranhos á Conferencia os problemas de reequipamento, da mão de obra especializada e da concorrencia colonial, onde os salários extremamente baixos diminuem sensivelmente o custo da produção, assunto já referido no começo deste relatório.

TRANSPORTE, CIRCULAÇAO, ETC.

NO TOCANTE aos transportes, circulação, crédito, capitais e Bancos, tantos foram os assuntos que mereceram recomendações especiais que se torna dificil resumi-los num simples relatório. A leitura dos Anais da Conferencia dará uma impressão melhor da copiosa matéria ali debatida, bem como das conclusões aprovadas.

REGIME FISCAL

O REGIME fiscal vigente no país, na opinião de um dos relatores especiais da Conferencia "foi apreciado, quer do ponto de vista da mentalidade que o inspira, quer das reformas que a experiencia sugere, no sentido do encontro de uma justiça mais perfeita, de uma produtividade suficiente e de uma simplificação administrativa".

INTERVENÇAO ESTATAL

A MOMENTOSA questão relacionada com o problema da intervenção estatal na ordem economica, foi objeto de largos debates, tendo havido um momento em que as opiniões pró e contra davam a impressão de perfeito equilibrio. Assim é que pelo menos duas proposições chegaram a aconselhar, nesse campo, uma recomendação especifica no sentido de serem extintas as autarquias existentes, incluindo-se, entre elas, o Instituto do Açucar e do Alcool.

Os delegados pernambucanos se opuzeram tenazmente e a esses pontos de vistas, sustentados com muito ardor, não pelos produtores propriamente ditos, mas, pelos representantes do comércio grossista e a retalho. Sobre essa questão, de importancia vital para o nosso Estado, vale registrar como um dever de justiça, a brilhante atuação que nesses debates tiveram os delegados pernambucanos, não havendo nenhuma diminuição para os demais, no destaque dos seguintes nomes: Francisco Vera, Mário Lacerda, Nelson Coutinho, Luiz Dias Lins, Amaro Cavalcanti e Luiz Oiticica.

Nesse particular a Conferencia de Araxá terminou apontando os motivos, os meios e os inconvenientes de tal intervenção.

E foi justamente pelo fato de tudo ter sido estudado á luz de fatos concretos que se verificou o triunfo da nossa delegação no caso do Instituto do Açucar e do Alcool.

* * *

ENTRE os assuntos dos mais debatidos na Conferencia, pode-se incluir aquele que se relaciona com:

a) — o preparo profissional;
b) — o serviço social;
c) — a mão de obra, — todos objetos de conclusões oportunas.

ASSUNTOS DIVERSOS

NO CAMPO dos assuntos gerais, os debates foram conduzidos com a maior elevação o que permitiu recomendações do mais alto alcance, a saber:

a) — formação de um novo capitulo do Direito Internacional destinado a acudir e amparar as nações hipo-suficientes, afim de que se lhes facilite o convivio com os demais paises, quando no trato de assuntos economicos;
b) — liberação dos bens dos suditos do Eixo, "como exigencia de ordem economica e de ordem moral";
c) — execução imediata do PLANO SALTE, nos setores de saude, energia e transportes, bem como a revisão da parte relativa á alimentação e ao financiamento;
d) — andamento das obras dos açudes estudados ou iniciados no nordeste e que já contam com material e maquinaria suficiente para esse trabalho.

Nessa ultima proposição, foi incluido especificamente o açude do Poço da Cruz. Isso, graças a uma intervenção nos debates, do autor destas linhas.

O TRABALHO DAS COMISSSOES

Muitos outros assuntos, como se poderá verificar pelos relatórios finais das comissões técnicas, foram objeto de discussão, transformando-se em recomendações especiais. Infelizmente, não nos foi possivel uma colheita maior de notas, pois, desenvolvendo-se a Conferencia através de nove comissões técnicas, que se reuniam ao mesmo tempo, em lugares diferentes, não era fácil a ninguem assisti-las do começo até o fim. Os trabalhos dessas comissões prolongaram-se até altas horas da noite e houve reuniões plenárias que chegaram ao amanhecer do dia.

FILMES PERNAMBUCANOS

Foi uma pena que a nossa delegação não se tivesse premunido de filmes pernambucanos para exibi-los no cinema do Grande Hotel de Araxá, filmes nos quais apresentassemos um pouco das nossas atividades nas fábricas que possuimos, nas usinas, no porto e nos campos de cultura.

Tudo isso ao lado de aspectos da nossa capital, do nosso velho Capibaribe, das nossas igrejas históricas e das nossas realizações no campo da assistencia social e de amparo á criança.

Outros Estados o fizeram com vantagens inequivocas despertando vivo entusiasmo e grandes encomios. Oxalá, pois, que outra oportunidade como essa não venha a ser novamente perdida.

RESPEITO AOS DISPOSITIVOS CONSTITUCIONAIS

Como palavras do fim vale acentuar que predominou a preocupação de integral respeito aos nossos dispositivos constitucionais, não tendo chegado á discussão as duas teses que visavam introduzir, de agora em diante, sensivel modificação no caso da estabilidade do trabalhador, bem como na participação dos lucros.

A DELEGAÇAO PERNAMBUCANA

A delegação pernambucana, apesar de ser uma das menores á Conferencia, atuou de maneira a honrar o nome do nosso Estado. Nas reportagens que fizemos publicar no DIARIO DE PERNAMBUCO, na qualidade de seu redator acreditado junto ao conclave, foi-nos dada a oportunidade para referencias especiais a esse nobre esforço, citando fatos e mencionando nomes.

Afim de que fique devidamente registrado num documento destinado á apreciação de V. Exa., é oportuno relembrar que Pernambuco teve na pessoa do sr. Mário Pena, a presidencia da Sexta Comissão Técnica. O sr. Francisco Vera foi o relator da Segunda. Escusado é dizer que ambos desincumbiram-se brilhantemente das dificeis tarefas que lhes foram cometidas, recebendo, por isso, homenagens repetidas de todos os convencionais.

Fora os que mais se destacaram em torno da tese da extinção dos institutos, já citados linhas acima, e que tambem triunfaram em outras proposições, tanto nas comissões quanto em plenário, é de justiça uma referencia ao sr. Murilo Costa Rego, diretor da secretaria, á senhorita Maria Cléa Coutinho, uma observadora aguda das questões de assistencia social, ao sr. Rafael Alves, sempre atento aos esforços gerais de coordenação, ao senhor Leopoldo dos Santos, cuja tese sobre "O Seguro do Crédito" foi uma das mais importantes do conclave, ao sr. Zilde de E. Maranhão, elemento dos mais ativos e trabalhadores e que foi seguido de perto pelos srs. Paulo Maciel, Benedito Coutinho, Jose Vieira, Costa Rego Junior, Armando Monteiro Filho, Cunha Rego, Francisco Clementino, Miguel Santos, Alde Sampaio e outros, os quais tudo fizeram afim de que Pernambuco mantivesse de pé o seu renome.

VISITANTES ILUSTRES

A Conferencia, na sua antepenultima sessão plenária, recebeu a visita do exmo. sr. Ministro do Trabalho, dr. Honório Monteiro. Na sua abertura, contou com a presença de S. E. Cardial Don Jaime Camara, do governador Milton de Campos e de vários parlamentares. Foi encerrada pelo exmo. sr. presidente Eurico Gaspar Dutra, que se fez acompanhar de grande comitiva e teve ao seu lado o governador do Estado de Minas Gerais.

Pedindo desculpas pelas possiveis faltas deste breve relatório e agradecendo a honra insigne que me foi conferida, apresento a V. Exa. os meus protestos de alta estima e consideração.

Recife, setembro de 1949

Otávio Rodrigues de Morais Sousa

HORIZONTE PARA O PONTO QUARTO NO BRASIL

NASCE A VIDA EM PAULO AFONSO

O HOMEM, O PRIMEIRO A SER REABILITADO

Serão inconsistentes os resultados econômicos se a gente sanfranciscana permanecer na ignorancia — Idéia de um projeto - piloto de educação em massa, para dar aos homens meios de vida digna

Evaldo Simas PEREIRA
(Para os "D. A.")

A vida está despontando na pedregosa área de Paulo Afonso. Onde antes era a planicie imensa e quase desabitada alguns milhares de homens se agitam, criando cidades e extraindo energia de formidável queda dagua. E os velhos caminhos de Geremoabo e Canudos estão outra vez empoeirados, desperios pelo ruidos dos motores e sacudidos pelo vai-e-vem dos novos viajantes, na maioria nervozos homens do litoral que levam ao São Francisco toneladas de material mecanico.

Quando a obra estiver completa então a zona se transformará inteiramente, com a civilização batendo á porta dos abandonados num convite á busca da riqueza do vale.

Cerca de sete milhões de brasileiros, habitando 209 municipios de cinco Estados, numa área de 219.998 quilometros quadrados, que é a área de influencia economica da hidro-elétrica, ver-se-ão, de repente, na posse da energia criadora e poderão dispor, eles que nunca tiveram nada, dos mais positivos elementos de progresso.

Surge uma pergunta — a gente do São Francisco estará habilitada a usar convenientemente a energia de Paulo Afonso?

A vasta área de influencia economica da hidro-elétrica inclui zonas adiantadas, onde o uso da energia será facil, alem de necessário. Nestas reside grande parte dos sete milhões, estão localizados quase todos os três mil quilometros de estradas de ferro, e existem as usinas que produzem os 95.000 kw de toda a zona. Mas a energia de Paulo Afonso não deverá ser consumida no litoral, como os beneficios da irrigação só poderão ter aproveitamento no vale.

Por isto é que se pergunta se a gente sanfranciscana estará preparada para tirar da energia e da irrigação o proveito economico, e conceber e agir no sentido do progresso.

A REABILITAÇAO DO HOMEM

Com o aproveitamento da cachoeira, o que se visa é a conquista da riqueza da terra e a reabilitação do homem. O objetivo, entretanto, só será alcançado se o homem fôr capacitado para o novo trabalho, e se lhe rasgarem horizontes com instrução conveniente

Elogiaveis trabalhos de pesquisa sobre a influencia economica da hidro-elétrica foram realizados, e os realizadores da obra em que se empenham o governo federal e cinco unidades da federação mostraram-se avisados, erigindo entre as primeiras casas da cidade que surgiu onde antes havia apenas o sinistro sitio de Forquilha, uma escola, um hospital e um posto de puericultura. Todavia, se tivermos em conta o primitivismo em que vive o homem sanfranciscano, concordaremos em que isto não será suficiente. E' preciso alguma coisa mais.

ENSINAR A VIVER

E' preciso ensinar a viver, dotar o homem de conhecimentos não apenas das letras e dos numeros, mas de técnicas de trabalho e de higiene. E' preciso, enfim, levar ao São Francisco, com a educação fundamental, a convicção em massa, tal como ficou positivada no recente Seminário Inter-Americano de Alfabetização e Educação de Adultos.

Por ter alcançado exito com sua campanha de alfabetização de adultos foi o Brasil escolhido para séde de uma reunião de educadores continentais, sob o patrocinio da UNESCO e da OEA, e os auspicios do nosso governo, onde se discutiram os métodos modernos de educação em massa, partindo do principio de que aos homens não se deve ensinar a ler tão somente, mas ensinar a viver, integrando-os no ambiente social. Os resultados desta reunião podem ser aplicados vantajosamente no Sao Francisco, como a educação fundamental — aquela que deve ensinar o homem a viver dignamente — aplicada em massa.

O EXEMPLO DE VIANI

Educadores brasileiros estão pensando seriamente neste assunto, convencidos de que, com a educação em massa, a gente sanfranciscana pode obter da grande obra resultados mais valiosos, uma vez que empregarão seus esforços mais conscientemente, e se capacitarão a consumir mais acertadamente.

Perguntam os educadores — como homens ignorantes podem produzir e consumir de acordo com as necessidades modernas? A resposta é negativa. Por isto, imaginam levar ao São Francisco equipes que possam educar fundamentalmente adultos e crianças, de modo a permitir-lhes o uso de goso da civilização introduzida pela energia.

O projeto é de todo exbivel e em seu favor milita o exemplo de Viani. Como se sabe, nesta localidade da Colombia foi realizada uma experiencia que resultou notável. O governo daquele país, em combinação com a UNESCO, decidiu socorrer a população de Viani, que ameaçava abandonar os seus campos, outrora magnificos produtores de café. Foi enviado um técnico, que antes de ensinar a ler e escrever cuidou de verificar as necessidades da população. A gente estava desencantada com técnicos e peritos, tendo o prefeito de Viani respondido ao enviado da UNESCO que técnicos, para eles, haviam sido apenas cavalheiros louros, que não falavam espanhol e faziam promessas jamais cumpridas. Entretanto, informou que sua necessidade maior era combater a erosão que liquidava os cafezais. A UNESCO enviou, então, um técnico cuidadosamente escolhido, do tipo dos habitantes da região e conhecedor do espanhol, o qual, antes de qualquer outra espécie de ensino, dirigiu com exito o combate á erosão. Daí por diante foi facil levar a Viani a educação geral, tornando-o o que é hoje, um povoado produtivo e de gente vivendo em outro nivel.

UM PROJETO-PILOTO E O PONTO QUARTO

A idéia de educação em massa no São Francisco inclui e estabelecimento prévio de um projeto-piloto, ou seja a educação fundamental aplicada num determinado grupo para a seleção de meios e aquisição de experiencia para um empreendimento maior. Isto será possivel com o auxilio técnico da UNESCO, em combinação com educadores brasileiros, e amplos meios.

Aí entra a possibilidade de aplicação do Ponto Quarto do Plano Truman, ora em discussão no congresso americano.

Já no Seminário Inter-americano de Alfabetização e Educação de Adultos foi considerada a necessidade de integração de um plano educativo como base do programa do presidente Truman, de auxilio economico e técnico para o desenvolvimento de regiões pouco desenvolvidas. O ponto central da tese está em que se tornaria impossivel o desenvolvimento de zonas atrazadas sem o preparo intelectual do homem, o primeiro, portanto, a ser desenvolvido pela educação fundamental. Sabendo ler, sabendo trabalhar possuindo melhor saude e conhecendo técnicas melhores, o homem ajudará bem o desenvolvimento de sua região. Permanecendo na ignorancia, não o fará cunca.

No São Francisco se aplicaria a tese, tanto mais porque, segundo se sabe, está o governo americano interessado em conhecer, para seus estucos próprios o melhor meio de iniciar sua ajuda ao Brasil dentro dos principios contidos no Ponto Quatro do famoso Plano Truman.

Um projeto-piloto de educação fundamental em massa, no São Francisco, realizado em combinação de técnicos brasileiros e da UNESCO, e como ponto de partida de aplicação do Ponto Quarto — eis um fato que se nos afigura de enorme valia. Tanto que, se as circunstancias tornarem a aplicabilidade do Ponto Quarto problemática, pelo menos por enquanto, julgamos que seria de maior acerto entrasse o governo brasileiro em acordo com a UNESCO, de tal sorte que se pudesse capacitar o sanfranciscano a ingressar bem forrado de conhecimentos na civilização que agora lhe leva a tarefa extraordinária que é o aproveitamento de Paulo Afonso. Isto completaria a obra.

Aqui pode Começar a Aplicação do Ponto Quarto

SAO FRANCISCO NOVO — Esta é a primeira fotografia publicada no Rio, da usina-piloto construida para o fornecimento de energia ás grandes obras de aproveitamento de Paulo Afonso. E' uma realização, já. Sua potencia é de 2.500 kw., podendo ser aumentada mediante apenas a montagem do segundo grupo turbo-gerador da mesma potencia para 5.000 kw. As instalações todas foram construidas nessa previsão.

SAO FRANCISCO VELHO — As reminiscencias totemicas das velhas barcas do médio São Francisco parecem nada ter a ver com a febricitante atividade desenvolvida abaixo, perto da legendária cachoeira...

PROGRESSO DOS TRABALHOS NA REGIÃO SANFRANCISCANA

Os trabalhos de aproveitamento do potencial energético da cachoeira de Paulo Afonso, confiados á Companhia Hidro-Elétrica do São Francisco, continuam em ritmo acelerado. O material encomendado nos Estados Unidos e que se destina á construção das barragens e á perfuração do tunel onde vão ser instalados as turbinas, bem assim a outras obras, esse material já está chegando ao local dos serviços e sendo posto imediatamente em funcionamento. O grupo de técnicos da Companhia, em sua maioria, já se deslocou do Rio para Paulo Afonso, onde uma verdadeira cidade foi construida, com grupo escolar, ambulatório, posto de puericultura abastecimento dágua regular, ótimas residencias de engenheiros e operários, etc.

Enquanto isso, os técnicos do Banco Internacional, junto ao qual a Hidro-Elétrica pleiteou um empréstimo de 15 milhões de dólares para ativar os trabalhos de construção da usina, já visitaram Paulo Afonso e ultimam os competentes relatórios. Ao que tudo indica, nenhuma dificuldade surgirá á obtenção do empréstimo em foco. Por outro lado, a Companhia examina e confronta as diversas propostas recebidas das mais importantes firmas especializadas do mundo para o fornecimento do equipamento requerido pela usina, devendo dentro de breves dias ser conhecido o resultado da concorrencia.

Franco otimismo pode ser observado entre os responsaveis pelo grande empreendimento, não só no que diz respeito á economia que vem sendo obtida nas compras do material necessário como em referencia ao andamento dos trabalhos e ao custo final da construção. A usina-piloto projetada e que se destina ao fornecimento da energia requerida pelas obras deverá entrar em funcionamento dentro de noventa dias, ou menos até. Essa usina tem de potencia 2.500 HP, e está localizada no riacho da Gangorra.

Simultaneamente aos trabalhos que se desenvolvem sob a direção da Companhia, outros, a cargo de diversos órgãos da administração publica, são atacados. O hotel situado nas proximidades da cachoeira já se encontra projetado, bem como o hospital e outras obras. Estas obras estão sendo realizadas pelo Ministério da Educação. As estradas de rodagem que dão acesso a Paulo Afonso estão sendo melhoradas, um campo de pouso já foi construido, e a região já começa oferecer a fisionomia das coisas vivas.

DR. THEODORICO DE FREITAS
(Docente Livre da Faculdade de Medicina e Chefe da Clinica do H. Pedro II)
CIRURGIA E GINECOLOGIA — Ondas Curtas — Raios Ultra Violeta e Infra Vermelho. Consultorio: Edificio Trianon Salas 202/203 Consultas de 16 ás 18 horas Telefone 7463. Residencia: Rua do Futuro, 123 — Telefone 20267

Sobre Produtos do Brasil

RIO, setembro

EXPORTAÇAO BRASILEIRA PARA A INGLATERRA — Eis aqui alguns dados interessantes sobre os produtos que o Brasil exporta para a Inglaterra em virtude do acordo assinado a 4 de agosto deste ano, e que se refere a um periodo de doze meses, prorrogavel por mais três.

O valor das compras pela Inglaterra é de 33.349.500 libras, inclusive importações para paises da comunidade Britanica.

As exportações do Brasil para a Grã Bretanha incluem matérias primas, algodão, couros, madeira, café, cacau, carne, açucar, fumo, laranjas, castanhas do Pará e arroz, nessa distribuição: arroz (para os paises da Comunidade) 15.000 toneladas; café 2.400.000 esterlinos; carne 1.500.000 libras esterlinas; algodão não manufaturado 70.000 toneladas; açucar 750.000 esterlinos; linter de algodão 15.000 toneladas; madeiras de lei 800.000 pés cubicos; madeira trabalhada 15.960 toneladas; fundo 400.000 esterlinos.

TENDENCIA PARA ALTA — Segundo levantamentos feitos pela Subdivisão de Economia Rural da Secretaria do Estado de São Paulo, o café, o arroz e o amendoim foram os produtos cujos preços apresentaram mais acentuada tendencia para alta. As médias dos preços, pagos aos lavradores, no mês de agosto, foram as seguintes: café beneficiado, 514,70, contra 484,80, em julho; arroz beneficiado, 273,10, 263,90, em julho; amendoim (saca de 25 quilos), 47,80, contra 45,80, em julho Observaram-se baixas mais ou menos ligeiras em feijão, milho, algodão, mamona, e uma queda muito sensivel nas batatas.

CAFE, TRIGO E OUTROS — A Sub-divisão de Economia Rural da Secretaria de Agricultura do Estado de São Paulo está elaborando os cálculos relativos aos custos de produção do café, do algodão e dos cereais, com base em dados colhidos em 176 propriedades agricolas.

A produção de trigo do Rio Grande do Sul, em 1948, foi de 286.728 toneladas, no valor comercial de 712.577,500 cruzeiros, e a área cultivada de 410.775.

Essolube
o lubrificante para
TRATORES
CAMINHÕES
AUTOMOVEIS
MOTORES A GASOLINA
Protege de fato!
À venda nos Postos de Serviço e Revendedores
Esso

A melhor — Pela Pureza e Eficácia
para
• fazer sabão
• lavar soalhos e paredes
• desentupir pias e lavatórios
• exterminar insetos
EXIJA A LATA com a figura de um GIGANTE
FAMOSA desde 1836
98-99% Pure in escamas
NORTE AMERICANA
CAUSTIC SODA GIANT
EM ESCAMAS
Fabricada por B. T. BABBITT INC.
Estabelecido 1836
REPRESENTANTES:
DENIS PAREDES & CIA
Av. Guararapes, 134-A
RECIFE

CALDEIRAS CYCLOPE

A MELHOR PROVA DA EXCELENCIA DE NOSSOS PRODUTOS E DO PODERIO DE NOSSA ORGANIZAÇÃO, DAMOS RELACIONANDO ABAIXO AS INDÚSTRIAS, LOCALIZADAS EM TODOS OS ESTADOS, EQUIPADAS COM AS **CALDEIRAS A VAPOR CYCLOPE.**

SOMOS OS ÚNICOS NO BRASIL APARELHADOS PARA OBEDECER RIGOROSAMENTE AS NORMAS DA A. S. M. E. (AMERICAN SOCIETY OF MECHANICAL ENGINEERS).

FIAÇÕES, TECELAGENS E TINTURARIAS

Sup. aquecimento	FIRMA	LOCALIDADE
410 mts2.	S/A. Industrias Reunidas F. Matarazzo	São Caetano (São Paulo)
60 mts2.	S/A. Industrias Reunidas F. Matarazzo	Campinas (São Paulo)
20 mts2.	S/A. Industrias Reunidas F. Matarazzo	Rio Claro (São Paulo)
210 mts2.	S/A. Industrias Votorantim	Sorocaba (São Paulo)
210 mts2.	S/A. Industrias Votorantim	Sorocaba (São Paulo)
200 mts2.	Cia. Industrial São Gonçalo	São Cristovam (Sergipe)
250 mts2.	Fabrica de Tecidos Confiança	Aracajú (Sergipe)
225 mts2.	Industrias de Seda Maluf S/A.	Suzano (São Paulo)
200 mts2.	Empresa Industrial Garcia	Blumenau (Santa Catarina)
200 mts2.	Tognato S/A.	Santo André (São Paulo)
200 mts2.	Tognato S/A.	Santo André (São Paulo)
200 mts2.	Cia. Renascença Industrial	Belo Horizonte (Minas Gerais)
200 mts2.	Cia. Renascença Industrial	Belo Horizonte (Minas Gerais)
200 mts2.	Cia. Moinho Santista (Fiação de Lã)	São Paulo
150 mts2.	Cia. de Tec. Paulista (Casas Pernambucanas)	Recife (Pernambuco)
[illegible]	Cia. de Tec. Paulista (Casas Pernambucanas)	Recife (Pernambuco)
[illegible]	Cia. de Tec. Paulista (Casas Pernambucanas)	Recife (Pernambuco)
[illegible]	Cia. de Tec. Paulista (Casas Pernambucanas)	Recife (Pernambuco)
[illegible]	Cia. de Tec. Paulista (Casas Pernambucanas)	Recife (Pernambuco)
[illegible]	Cia. de Tec. Paulista (Casas Pernambucanas)	Recife (Pernambuco)
[illegible]	H. Thomaz Soubihe & Irmãos Ltda.	São Paulo
[illegible]	H. Thomaz Soubihe & Irmãos Ltda.	São Paulo
[illegible]	H. Thomaz Soubihe & Irmãos Ltda.	São Paulo
[illegible]	Fabrica Rio Guahyba	Porto Alegre (R. Gr. do Sul)
[illegible]	Industrias Ramicel S/A.	Taubaté (São Paulo)
150 mts2.	Cotonificio Beltrame	Osasco (São Paulo)
120 mts2.	Cotonificio Beltrame	Osasco (São Paulo)
150 mts2.	Argos Industrial S/A.	Jundiaí (São Paulo)
120 mts2.	Argos Industrial S/A.	São Paulo
150 mts2.	Cia. Fiação e Tecelagem Tatuí	Tatuí (São Paulo)
100 mts2.	Cia. Textil São Martinho	São Paulo
150 mts2.	Fiação Tecelagem Pirassununga S/A.	São Paulo
125 mts2.	Lanificio Varam S/A.	São Paulo
130 mts2.	S. Filippo & Irmão	São Paulo
[illegible]	Cia. Fiação e Tecidos Santa Maria	Sorocaba (São Paulo)
[illegible]	Cia. Industrial Belo Horizonte	Belo Horizonte (Minas Gerais)
[illegible]	Cia. Industrial Belo Horizonte	Pedro Leopoldo (Minas)
[illegible]	Cia. Ind. Fiação Tecidos de Goyana	Goyana (Est. Pernambuco)
130 mts2.	Cia. Ind. Fiação Tecidos de Goyana	Goyana (Est. Pernambuco)
130 mts2.	Cia. Industrial Aliança Bomdespachense	Bom Despacho (Minas)
130 mts2.	Tinturaria e Estamparia Suzano	Suzano (São Paulo)
130 mts2.	Tinturaria e Estamparia Suzano	Suzano (São Paulo)
130 mts2.	Fabrica de Filó S/A.	Nova Friburgo (Est. do Rio)
80 mts2.	Fabrica de Filó S/A.	Nova Friburgo (Est. do Rio)
130 mts2.	Johnson & Johnson do Brasil	São Paulo
130 mts2.	Cia. Textil Othon Bezerra de Mello	Cortelo (Minas)
130 mts2.	Textilia S/A.	São Paulo
125 mts2.	Lanificio Paulista Ltda.	São Paulo
125 mts2.	Kyriakos Saad & Cia.	São Paulo
30 mts2.	Kyriakos Saad & Cia.	São Paulo
122 mts2.	Cia. Lanificio São Paulo	São Caetano (São Paulo)
122 mts2.	Cia. Industrial Pitanguyense	Pitanguy (Minas)
120 mts2.	Cia. Fiação e Tecidos Minas Gerais	Marzagão (Minas)
120 mts2.	Cia. Fiação e Tecidos Cedro e Cachoeira	Carvalho Almeida (Minas)
120 mts2.	Cia. Fiação e Tecidos Cedro e Cachoeira	Carvalho Almeida (Minas)
120 mts2.	Cia. Fiação e Tecidos Cedro e Cachoeira	Carvalho Almeida (Minas)
80 mts2.	Cia. Fiação e Tecidos Cedro e Cachoeira	Carvalho Almeida (Minas)
80 mts2.	Cia. Fiação e Tecidos Cedro e Cachoeira	Belo Horizonte (Minas Gerais)
125 mts2.	Pedro Nunes & Cia.	São Paulo
120 mts2.	Sabela Albuquerque & Cia.	São Luiz (Maranhão)
125 mts2.	Fabrica Tecidos N. S. Mãe dos Homens S/A.	Porto Feliz (São Paulo)
120 mts2.	Cia. Fiação e Tecelagem Sarmento	São João Nepomuceno (Minas)
120 mts2.	Irmãos Gasparian Ltda.	São Paulo
120 mts2.	Lanificio Italo-Paulista	São Paulo
120 mts2.	Tecelagem Santa Terezinha Ltda.	São Paulo
120 mts2.	Tecelagem Santa Terezinha Ltda.	São Paulo
120 mts2.	Tinturaria e Estamparia Irmãos Pessina S/A.	São Paulo
120 mts2.	Tinturaria e Estamparia Irmãos Pessina S/A.	São Paulo
120 mts2.	Tinturaria e Estamparia Irmãos Pessina S/A.	São Paulo
120 mts2.	Tinturaria e Estamparia Irmãos Pessina S/A.	São Paulo
80 mts2.	Tinturaria e Estamparia Irmãos Pessina S/A.	São Paulo
120 mts2.	Sedamital S/A.	São Paulo
75 mts2.	Sedamital S/A.	São Paulo
75 mts2.	Sedamital S/A.	São Paulo
120 mts2.	Bruno Toretta	São Paulo
120 mts2.	Henrique Carbonel & Irmão	São Paulo
120 mts2.	Fiação e Tecelagem São José Ltda.	São João Del Rey (Minas)
120 mts2.	S/A. Ferreira Guimarães	São João Del Rey (Minas)
120 mts2.	S/A. Ferreira Guimarães	Barbacena (Minas)
120 mts2.	Fiação e Tecelagem São Paulo	São Paulo
120 mts2.	Assad Antonio Azar	São Paulo
120 mts2.	Joaquim Cesar dos Santos	Minas Gerais
120 mts2.	Ferrabino & Cia. Ltda.	São Paulo
120 mts2.	Rappa Milani & Cia. Ltda.	Jundiaí (São Paulo)
120 mts2.	Cia. Industria Sul Mineira	Itajubá (Minas)
120 mts2.	Lanificio São Paulo	São Caetano (São Paulo)
120 mts2.	Armazem de Linhas Ltda.	Juqueri (São Paulo)
120 mts2.	Cia. de Tecidos Santanense	Santanense (Minas)
120 mts2.	Cia. Industrial Paranense	Pará de Minas (Minas)
110 mts2.	Varam, Gasparian & Cia.	São Paulo
110 mts2.	Fabrica de Tecidos Werner S/A.	Petropolis (Est. do Rio)
100 mts2.	Fabrica Maracanã S/A.	Rio de Janeiro
100 mts2.	Fabrica Maracanã S/A.	Rio de Janeiro
120 mts2.	Assumpção & Cia.	São Paulo
100 mts2.	Assumpção & Cia.	São Paulo
100 mts2.	Fabrica de Casemiras Adamastor S/A.	São Paulo
80 mts2.	Fabrica de Casemiras Adamastor S/A.	São Paulo
130 mts2.	Cia. America Fabril	Rio de Janeiro
[illegible]	Cia. America Fabril	Rio de Janeiro
100 mts2.	F. Kowarick & Cia.	Santo André (São Paulo)
100 mts2.	Cia. Fiação Tecelagem Santa Cruz	Juiz de Fora (Minas)
100 mts2.	Carlos Renaux S/A.	Brusque (Santa Catarina)
100 mts2.	Cia. Petropolitana	Petropolis (Est. do Rio)
100 mts2.	S/A. Textil Santo André	Santo André (São Paulo)
80 mts2.	Industria de Tapetes Bandeirantes Ltda.	São Paulo
80 mts2.	Textil Assad Abdalla S/A	São Paulo
80 mts2.	Dangelo & Cia	São Paulo
80 mts2.	Cia. Industrial São Roberto	Barra Guaicui (Minas)
80 mts2.	Fabrica São Luiz S/A	Itu (São Paulo)
80 mts2.	S/A. Industrias Modelo	São Paulo
80 mts2.	Sedalina Ltda.	São Paulo
80 mts2.	Cia. Sul Rio Grandense de Juta	Rio Grande do Sul
80 mts2.	S/A. Fabril Santa Luzia	Tietê (São Paulo)
80 mts2.	Lanificio Italo-Brasileiro	São Paulo
80 mts2.	Cia. Fiação Tecelagem Divinopolis	Divinopolis (Minas)
80 mts2.	Tecelagem Dom Bosco Ltda.	São João Del Rey (Minas)
80 mts2.	Lorthiois, Sereno & Cia. Ltda.	São Paulo
80 mts2.	S/A. Fiação Tecelagem Lutfalla	São Paulo
80 mts2.	Fiação Brasileira de Lã S/A.	São Paulo
75 mts2.	Cia. Industria São Joanense	São João Del Rey (Minas)
75 mts2.	Fiação Tecelagem Azem	Jundiaí (São Paulo)
75 mts2.	Cia. Fiação e Tecidos Guaratinguetá	Guaratinguetá (São Paulo)
75 mts2.	Wadih Pedro & Irmão	São Paulo
75 mts2.	Tinturaria Saxonia	São Paulo
70 mts2.	Fabricas Unidas de Rendas e Bordados	Rio de Janeiro
60 mts2.	Lanificio Inglês S/A.	São Paulo
40 mts2.	Lanificio Inglês S/A.	São Paulo
60 mts2.	Irmãos Bruderer S/A.	São Paulo
60 mts2.	Beneficiadora Nacional de Tecidos S/A	São Paulo
60 mts2.	Storani & Cia. Ltda.	Rocinha (São Paulo)
60 mts2.	Gebran Soubihe & Irmãos	São Paulo
60 mts2.	Gebran Soubihe & Irmãos	São Paulo
60 mts2.	Pieri & Belli	São Paulo
[illegible]	Paschoal Nobile & Filho	São Paulo
60 mts2.	Alfredo Fiaquer & Cia.	Santo André (São Paulo)
60 mts2.	Cia. Fiação e Tecidos Moraes Sarmento	Juiz de Fora (Minas)
60 mts2.	Cia. Fiação e Tecidos Moraes Sarmento	São Paulo
60 mts2.	Fabrica Ypú S/A	Nova Friburgo (Est. do Rio)
60 mts2.	Masi Bernachi & Cia.	São Paulo
60 mts2.	Cia. Itabirito Industrial	Itabirito (Minas)
60 mts2.	Cia. Minas Fabril	Belo Horizonte (Minas)
50 mts2.	Cia. Minas Fabril	Belo Horizonte (Minas)
60 mts2.	Cia. Fiação de Juta Ltda.	São Paulo
60 mts2.	José Tabacow & Cia.	São Paulo
60 mts2.	Pedro Fengaro & Irmão	São Paulo
60 mts2.	De Lucca & Cia.	São Paulo
60 mts2.	Fabrica de Rendas Arp & Cia.	Nova Friburgo (Est. do Rio)
50 mts2.	Didone & Cia. Ltda.	São Paulo
35 mts2.	Didone & Cia. Ltda.	Santo André (São Paulo)
50 mts2.	Tecelagem Paulicéia Ltda.	São Paulo
43 mts2.	Fabrica de Artefatos de Malha "Arlo" Ltda.	São Paulo
43 mts2.	Irmãos Penteriche	Birigui (São Paulo)
43 mts2.	A. Padua de Oliveira & Irmão	São Paulo
40 mts2.	José Gitti & Cia. Ltda.	São Paulo
40 mts2.	Cia. Fabril Triangulo Mineiro	Uberaba (Minas)
40 mts2.	Milani Cortina & Cia. Ltda.	Jundiaí (São Paulo)
40 mts2.	Domingos & Badra	Casa Branca (São Paulo)
40 mts2.	Duarte & Cia.	Diamantina (Minas)
40 mts2.	Tecelagem Helvetica Ltda.	Santo André (São Paulo)
35 mts2.	Fiação de Linho e Rami Ltda.	São Paulo
30 mts2.	Fabrica de Linhas Triumfo Ltda.	São Paulo
30 mts2.	Lingerie Brasileira Ltda.	São Paulo
30 mts2.	Saad Cury	São Paulo
25 mts2.	Abib José Karrala	São Paulo
25 mts2.	Lanificio Italo Adami S/A.	São Paulo
18 mts2.	Lanificio Italo Adami S/A.	São Paulo
25 mts2.	Cia. Cirrus S/A.	Rio de Janeiro
25 mts2.	Cia. Melhoramentos Paraense	Pará de Minas (Minas)
25 mts2.	João Baptista Cicuta	São Paulo
17 mts2.	João Baptista Cicuta	São Paulo
25 mts2.	Fiação Extra Fina de Algodão	São Paulo
25 mts2.	F. Visetti & Cia.	São Paulo
25 mts2.	Sociedade Industrial Caiffat Ltda.	São Paulo
25 mts2.	Miguel Ethel	São Paulo
25 mts2.	João Thomaz & Irmão	São Paulo
25 mts2.	Armando & Cia. Ltda.	Jacareí (São Paulo)
25 mts2.	Carone & Cia.	São Paulo
20 mts2.	Beneficiamento de Fios Leão Ltda.	
20 mts2.	Lanificio Jafet Ltda.	São Paulo
17 mts2.	Tecelagem Santo Antonio & Cia.	São Paulo
17 mts2.	Trussardi & Cia.	São Paulo
17 mts2.	Angelo Gritti	São Paulo
17 mts2.	Monte & Cia.	São Paulo
17 mts2.	F. Groeswarg	São Paulo
17 mts2.	Soubihe Irmãos & Cia.	São Paulo
17 mts2.	Cesario Salim & Irmãos	São Paulo
17 mts2.	David Assad	São Paulo
17 mts2.	Fabrica Stilith Stupakoff & Cia.	São Paulo
13 mts2.	S/A. Fabricas de Linhas Olvia Marcondes	São Paulo
13 mts2.	Ungarelli Corteze Negri	São Paulo
10 mts2.	Cia. São Patricio Fabrica de Tecidos de Linho	São Paulo
10 mts2.	Industria Brasileira de Meias S/A.	São Paulo
10 mts2.	Consiglio & Cia.	São Paulo
3 mts2.	Tecelagem Santa Margarida S/A.	Petropolis (Est. do Rio)
60 mts2.	Fabrica de Tecidos Regina S/A.	São Paulo
4 mts2.	Francisco Aguiar & Cia.	São Luiz (Maranhão)
50 mts2.	Cia. Textil Triangulo Mineiro	Uberaba (Minas)
10 mts2.	Textil Assumpção S/A.	São Paulo
200 mts2.	Cia. Industrial N. S. da Conceição	São Paulo
40 mts2.	Eduardo Lopes	Santo André (São Paulo)
140 mts2.	Arra & Cia.	São Paulo
140 mts2.	Tecelagem de Seda Sta. Terezinha	São Paulo
150 mts2.	Irmãos Bruderer S/A.	São Paulo
100 mts2.	Cia. Textil São Martinho	Tatuí (São Paulo)
125 mts2.	Lanificio Sta. Rosa S/A.	São Paulo
125 mts2.	Fabrica de Tecidos da Pedreira S/A.	Itabira (Minas)
30 mts2.	Usinas Waldorf Ltda.	São Paulo
240 mts2.	S/A. Emilio Vantini Tinturaria e Estamparia	São Paulo
80 mts2.	Cia. Alinar Fabril	Belo Horizonte (Minas)

USINAS DE AÇUCAR E ALCOOL

Sup. aquecimento	FIRMA	LOCALIDADE
500 mts2.	S/A. Industrial Agricola Usina Miranda	São Paulo
500 mts2.	Cia. Industrial e Agricola Santa Barbara S/A.	Santa Barbara (São Paulo)
155 mts2.	Cia. Industrial e Agricola Santa Barbara S/A.	Santa Barbara (São Paulo)
500 mts2.	Cia. Itaquerê Industrial Agricola e Imobiliaria	São Paulo
500 mts2.	Cia. Agricola e Industrial São Jeronimo	Limeira (São Paulo)
500 mts2.	Usina Açucareira e Distilaria "Pontal"	Minas Gerais
500 mts2.	Usina Ag. Vieira Martins — Us. Ana Florencia	Minas Gerais
500 mts2.	Usina Ag. Vieira Martins — Us. Ana Florencia	Minas Gerais
500 mts2.	Cia. Industrial e Agricola São João	Araras (São Paulo)
400 mts2.	Refinadora Paulista S/A.	Piracicaba (São Paulo)
204 mts2.	Refinadora Paulista S/A.	Piracicaba (São Paulo)
400 mts2.	Cia. E. de Ferro Agricola Santa Barbara	Santa Barbara (São Paulo)
122 mts2.	Cia. E. de Ferro Agricola Santa Barbara	Santa Barbara (São Paulo)
122 mts2.	Cia. E. de Ferro Agricola Santa Barbara	Santa Barbara (São Paulo)
310 mts2.	Fazenda Amalia Conde F. Matarazzo	Amalia (São Paulo)
250 mts2.	Usina Santa Cruz	Capivari (São Paulo)
250 mts2.	Usina Santa Cruz	Capivari (São Paulo)
250 mts2.	Irmãos Ometto & Cia.	Piracicaba (São Paulo)
250 mts2.	Irmãos Ometto & Cia.	Piracicaba (São Paulo)
250 mts2.	Soc. Agricola Fazendas Luiz Pinto	Ribeirão Preto (São Paulo)
250 mts2.	Irmãos Ometto & Cia.	Limeira (São Paulo)
250 mts2.	Jeronimo Ometto	Araras (São Paulo)
250 mts2.	Antonio de Cillo & Irmão	Estação de Cillos (São Paulo)
250 mts2.	S/A. Industrias Reunidas de Amido	São Paulo
250 mts2.	Luiz Zillo Sobrinho	São Paulo
250 mts2.	Max Wirth	Oriente (São Paulo)
250 mts2.	Irmãos de Matheus & Cia.	São Paulo
250 mts2.	Cia. Usinas Nacionais	Rio de Janeiro
200 mts2.	Cia. Usinas Nacionais	Niteroi
230 mts2.	Tipity Industrias Mandioca Ltda.	Rio de Janeiro
150 mts2.	Tipity Industrias Mandioca Ltda.	Rio de Janeiro
205 mts2.	Instituto de Açucar e do Alcool	Salvador (Estado da Bahia)
205 mts2.	Instituto de Açucar e do Alcool	Rio de Janeiro
205 mts2.	Instituto de Açucar e do Alcool	Rio de Janeiro
200 mts2.	Nicola de Cillo & Irmão	Capivari (São Paulo)
200 mts2.	Usina de Açucar Adelaide S/A.	Itajaí (Santa Catarina)
200 mts2.	Usina de Açucar Adelaide S/A.	Itajaí (Santa Catarina)
200 mts2.	João Marchesi & Cia. Ltda.	Passagem
200 mts2.	Ribeiro & Cia. Ltda. — Fazenda Sta. Tereza	Uberlandia (Minas Gerais)
200 mts2.	Dellabela Portela & Cia. Ltda.	Eng. Dolabella (Minas)
200 mts2.	Pereira Osorio Maued & Cia. Ltda.	Pedão (Minas)
185 mts2.	Barros & Barretos	São Paulo
185 mts2.	CEPM (Comissão Exec. dos Prod. da Mandioca)	Porto das Caixas (R. do Rio)
185 mts2.	CEPM (Comissão Exec. dos Prod. da Mandioca)	Itaperuna (Est. do Rio)
[illegible]	CEPM (Comissão Exec. dos Prod. da Mandioca)	S. Fidelis (Est. do Rio)
185 mts2.	CEPM (Comissão Exec. dos Prod. da Mandioca)	Macaé (Est. do Rio)
185 mts2.	CEPM (Comissão Exec. dos Prod. da Mandioca)	Itapicuru (Maranhão)
150 mts2.	Aristides Bellodi & Irmãos	São Paulo
120 mts2.	João Nantes Junior	São Paulo
122 mts2.	Cel. José Custodio Dias Araujo	Campestre (Minas)
120 mts2.	Cel. José Custodio Dias Araujo	Campestre (Minas)
120 mts2.	Cel. José Custodio Dias Araujo	Campestre (Minas)
120 mts2.	Cel. José Bernardino & Filhos	Conceição do Rio Verde
120 mts2.	Dr. Octavio Rodrigues da Cunha	Uberlandia (Minas)
100 mts2.	Thomas Rossetti	Limeira (São Paulo)
90 mts2.	Cia. Açucareira Fluvial Passos Ltda.	Passos (Minas)
80 mts2.	L. Bocchino & Cia.	Jundiaí (São Paulo)
78 mts2.	Viuva Joselim Gomes Pires & Filhos	Catalão (Estado de Goiás)
78 mts2.	Pereira Carneiro & Cia.	Macau (Rio G. do Norte)
78 mts2.	Usina de Açucar Dona America	Da. America (E. do E. Santo)
78 mts2.	Sociedade Agricola Fazendas Luiz Pinto	Ribeirão Preto (São Paulo)
70 mts2.	Instituto de Açucar e do Alcool	Ponte Nova
70 mts2.	Instituto de Açucar e do Alcool	Ponte Nova
60 mts2.	Usina Italquara	Italquara (São Paulo)
60 mts2.	Angelo Zacarias	São Paulo
60 mts2.	J. Barretto & Irmão	São Paulo
[illegible]	Cel. Alvaro Brasil	Bananal (São Paulo)
30 mts2.	S/A. Leão Irmãos — Açucar e Alcool	Recife (Pernambuco)
15 mts2.	S/A. Leão Irmãos — Açucar e Alcool	Recife (Pernambuco)
	S/A. Leão Irmãos — Açucar e Alcool	Alagoas
37 mts2.	Cia. Usina Tiumá	Recife (Pernambuco)
35 mts2.	Cia. Usina Tiumá	Recife (Pernambuco)
35 mts2.	Cia. Usina Tiumá	Recife (Pernambuco)
20 mts2.	Cia. Usina Tiumá	Recife (Pernambuco)
17 mts2.	Cia. Usina Tiumá	Recife (Pernambuco)
25 mts2.	Usina Serra Grande	Maceió (Alagoas)
22 mts2.	Usina Guanguí	Recife (Pernambuco)
20 mts2.	Usina Esther	Campinas (São Paulo)
20 mts2.	Mendo Sampaio & Cia.	Recife (Pernambuco)
20 mts2.	Mendo Sampaio & Cia.	Recife (Pernambuco)
19 mts2.	Usina Mameluco & Limoeirinho S/A.	Recife (Pernambuco)
18 mts2.	Usina Mameluco & Limoeirinho S/A.	Recife (Pernambuco)
18 mts2.	Irmãos Leite Franco & Cia.	Aracaju (Sergipe)
17 mts2.	Usina Matari	Recife (Pernambuco)
70 mts2.	Alberto Ferraz	Rezende (Rio)
100 mts2.	Ricardo Lunardelli S/A.	Porecatu (Paraná)
85 mts2.	Usina Santa Terezinha S/A.	Palmares (Pernambuco)
90 mts2.	Usina Catende S/A.	Catende (Pernambuco)
150 mts2.	Maracai S/A.	Assis (São Paulo)
150 mts2.	Maracai S/A.	Assis (São Paulo)
300 mts2.	Pinto Bouchardet & Cia.	Visc. Rio Branco (Minas)
300 mts2.	Cia. Açucareira Santo André do Rio Una	Barreiros (Pernambuco)
130 mts2.	Emilio Romani & Cia.	Curitiba (Paraná)

FABRICAS DE PAPEL, PAPELÃO E CELULOSE

Sup. aquecimento	FIRMA	LOCALIDADE
304 mts2.	S/A. Industrias Reunidas F. Matarazzo	São Paulo
304 mts2.	S/A. Industrias Reunidas F. Matarazzo	São Paulo
200 mts2.	S/A. Industrias Reunidas F. Matarazzo	São Caetano (São Paulo)
200 mts2.	S/A. Industrias Reunidas F. Matarazzo	São Caetano (São Paulo)
86 mts2.	S/A. Industrias Reunidas F. Matarazzo	São Caetano (São Paulo)
28 mts2.	S/A. Industrias Reunidas F. Matarazzo	São Caetano (São Paulo)
300 mts2.	Cia. Industria de Papel Pirahy	São Paulo
205 mts2.	Cia. Industrial de Papel Pirahy	Sant'Ana (Est. do Rio)
275 mts2.	Cia. Melhoramentos de São Paulo	Caieiras (Est. S. Paulo)
275 mts2.	Cia. Melhoramentos de São Paulo	Caieiras (Est. S. Paulo)
250 mts2.	Cia. Fabricadora de Papel	São Paulo
204 mts2.	Fabrica de Papel N. S. Aparecida	Aparecida do Norte
130 mts2.	Fabrica de Papel N. S. Aparecida	Aparecida do Norte
185 mts2.	Industrias Brasileiras de Papel Incorporada	Cachoeirinha (Paraná)
185 mts2.	Industrias Brasileiras de Papel Incorporada	Cachoeirinha (Paraná)
185 mts2.	Industrias Brasileiras de Papel Incorporada	Cachoeirinha (Paraná)
185 mts2.	Cia. Fabrica de Papel Itajaí	Itajaí (Santa Catarina)
185 mts2.	Industria de Papel Simão S/A.	São Paulo
185 mts2.	Industria de Papel Simão S/A.	São Paulo
165 mts2.	Cia. Santista de Papel	Cubatão (São Paulo)
165 mts2.	Cia. Santista de Papel	Cubatão (São Paulo)
160 mts2.	Ribeiro Parada & Cia.	Limeira (São Paulo)
150 mts2.	Cia. Fabrica de Papel e Papelão	Porto Alegre (R. Gr. Sul)
125 mts2.	Cia. de Papel e Papelão "Yasbek"	Mogi das Cruzes (S. Paulo)
125 mts2.	Industrial de Papel Sul Americana	São Paulo
120 mts2.	Leon Feffer & Cia.	São Paulo
120 mts2.	Leon Feffer & Cia.	São Paulo
100 mts2.	Fabrica de Polpa Santa Terezinha Ltda.	São Paulo
35 mts2.	Industrial de Papel J. Costa & Ribeiro Ltda.	Rio de Janeiro
80 mts2.	Cia. Industrial Linhense	Pelotas (R. Gr. do Sul)
80 mts2.	Fabrica de Papel Santa Terezinha	São Paulo
30 mts2.	Dianda & Cia. Ltda.	São Paulo
10 mts2.	Sociedade Brasileira de Celulose	São Paulo
100 mts2.	Tannuri & Cia.	Rio de Janeiro
200 mts2.	Cia. Agricola e Industrial Cicero Prado	Corumbatuba (S. Paulo)
200 mts2.	Cia. Industria de Papeis e Cartonagem Mendes	Mendes (Rio de Janeiro)
60 mts2.	Industrias de Papel Rio Verde Ltda.	Pirituba (S. Paulo)

FABRICAS DE PRODUTOS QUIMICOS E FARMACEUTICOS

Sup. aquecimento	FIRMA	LOCALIDADE
410 mts2.	Cia. Cimento Portland Poty	Recife (Pernambuco)
323 mts2.	Orquima — Ind. Quimicas Reunidas S/A.	São Paulo
250 mts2.	Sociedade Extrativa Tanino Acacia	Uruguaiana (R. Gr. Sul)
185 mts2.	S/A. Industrias Reunidas F. Matarazzo	São Paulo
185 mts2.	S/A. Industrias Reunidas F. Matarazzo	São Paulo
155 mts2.	Cia. Nitro Quimica Brasileira	São Miguel (São Paulo)
155 mts2.	Cia. Nitro Quimica Brasileira	São Miguel (São Paulo)
150 mts2.	Cia. Anilinas Produtos Quimicos do Brazil	Cubatão (São Paulo)
130 mts2.	União Fabril Exportadora S/A.	Rio de Janeiro
150 mts2.	Cia. Prod. Nitro Celulose Azevedo Soares	São Paulo
123 mts2.	S/A. Institutos Terap. Reunidos "Labofarma"	São Paulo
40 mts2.	S/A. Institutos Terap. Reunidos "Labofarma"	São Paulo
120 mts2.	Cia. Quimica Fabrica Belem	São Paulo
115 mts2.	Cia. Quimica Rhodia Brasileira	Campinas (S. Paulo)
115 mts2.	Cia. Quimica Rhodia Brasileira	Campinas (S. Paulo)
100 mts2.	Cia. Industrial Eletro-Quimica Ltda.	Porto Alegre (R. Gr. do Sul)
100 mts2.	Industria Quimica de Tintas e Vernizes	São Paulo
100 mts2.	Sociedade Industrial de Sub Prod. Animais	
78 mts2.	Industria de Tanino Carazza Ltda.	São Caetano (São Paulo)
78 mts2.	Industria de Tanino Carazza Ltda.	São Caetano (São Paulo)
60 mts2.	Laboratorio Silva Araujo Roussel S/A.	Rio de Janeiro
60 mts2.	Cia. Nacional de Alcalis	Rio de Janeiro
50 mts2.	Enia S/A.	São Paulo
50 mts2.	Aliança Comercial de Anilinas	Rio de Janeiro
50 mts2.	M. Hamers S/A.	Rio de Janeiro
40 mts2.	Industria Farmaceutica Endoquimica S/A.	São Paulo
30 mts2.	Produtos Quimicos Ind. Basicos Proimba S/A.	São Paulo
17 mts2.	Produtos Quimicos Ind. Basicos Proimba S/A.	São Paulo
30 mts2.	Cia. Prod. Quimicos Merck do Brasil S/A.	Rio de Janeiro
30 mts2.	Cia. Produtos Quimicos Vale do Parahyba	São Paulo
30 mts2.	A. Zambatto	São Paulo
30 mts2.	Cia. de Cimento Portland Itaú	Itaú (Minas)
30 mts2.	Cia. de Cimento Portland Itaú	Itaú (Minas)
25 mts2.	Gonçalves, Nogueira e Andreucci	São Caetano (São Paulo)
25 mts2.	Laborterapica Ltda.	São Paulo
25 mts2.	Carlos da Silva Araujo S/A.	Rio de Janeiro
10 mts2.	Carlos da Silva Araujo S/A.	Rio de Janeiro
20 mts2.	Laboratorios Farmaceuticos Oliveira Junior	Rio de Janeiro
18 mts2.	Laboratorios Farmaceuticos Oliveira Junior	Rio de Janeiro
17 mts2.	Industria J. B. Duarte S/A.	Mauá (São Paulo)
17 mts2.	Sant'Ana Souza & Cia.	
15 mts2.	Produtos Quimicos Industriais Borsol Ltda.	São Paulo
10 mts2.	L. Barbosa & Cia. Ltda.	Recife (Pernambuco)

USINAS DE LEITE

Sup. aquecimento	FIRMA	LOCALIDADE
180 mts2.	Cia. Agro Pastoril Rio Doce	Belo Horizonte (M. Gerais)
130 mts2.	Cia. Ind. e Com. Bras. de Produtos "Nestlé"	Barra Mansa (Rio de Janeiro)
130 mts2.	Cia. Ind. e Com. Bras. de Produtos "Nestlé"	Barra Mansa (Rio de Janeiro)
40 mts2.	Cia. Ind. e Com. Bras. de Produtos "Nestlé"	Leme (São Paulo)
80 mts2.	Cia. Ind. e Com. Bras. de Produtos "Nestlé"	Porto Ferreira
60 mts2.	Entreposto de Leite de Porto Alegre	Porto Alegre (R. Gr. do Sul)
60 mts2.	Entreposto de Leite de Porto Alegre	Porto Alegre (R. Gr. do Sul)
50 mts2.	Menezes Souza & Cia.	Bahia
40 mts2.	J. Barreto & Irmãos	Mococa (S. Paulo)
30 mts2.	Sociedade União de Lacticinios	São Paulo
17 mts2.	Sociedade Produtora de Lacticinios	Guaratinguetá (São Paulo)
17 mts2.	Thomaz Bonano	Jacareí (São Paulo)
10 mts2.	Alves Azevedo & Cia.	São Paulo
6 mts2.	Dias Garcia & Cia. Ltda.	Rio de Janeiro
15 mts2.	Lacticinios Traitubo Ltda.	Baependi (Minas Gerais)

FABRICAS DE CHAPEUS

Sup. aquecimento	FIRMA	LOCALIDADE
200 mts2.	Ind. de Chapéus Dante Ramenzoni S/A.	São Paulo
360 mts2.	Ind. de Chapéus Dante Ramenzoni S/A.	São Paulo
123 mts2.	Sarkys João Filho S/A.	Itapira (São Paulo)
120 mts2.	Manufatura de Chapéus Imperial S/A.	São Paulo
75 mts2.	Braulio & Cia. Ltda.	Batatais (São Paulo)
20 mts2.	Brunetto Cione & Cia.	
20 mts2.	Cia. Manufatura Progresso Itajubá	Itajubá (Est. de Minas)
13 mts2.	Urbano Rodrigues	Bragança (São Paulo)
13 mts2.	Colli & Cia.	Bragança (São Paulo)
150 mts2.	Sarkis João Filho S/A.	Itapira (São Paulo)

HOTEIS

Sup. aquecimento	FIRMA	LOCALIDADE
65 mts2.	Hotel Quitandinha S/A.	Petropolis (Rio)
65 mts2.	Hotel Quitandinha S/A.	Petropolis (Rio)
50 mts2.	Fracaroli & Cia. Ltda.	Santos (São Paulo)
50 mts2.	Parque Balneario Hotel	Santos (São Paulo)
17 mts2.	Parque Balneario Hotel	Santos (São Paulo)
20 mts2.	Aguas de São Pedro S/A.	São Pedro (São Paulo)
25 mts2.	Esplanada Hotel	São Paulo
15 mts2.	Caixa Geral de Emprestimo	São Paulo
9 mts2.	Brasilia Ltda.	Recife (Pernambuco)

(CONCLUI NA PÁGINA SEGUINTE)

FABRICA DE CALDEIRAS A VAPOR CYCLOPE S/A

Uma grande organização a serviço da indústria nacional

Escritórios: Rua Antonio de Godoi, 88 - 10.° andar - Tel. 6-6951 - Telegramas "CYCLOPE" - São Paulo

CALDEIRAS CYCLOPE

MATADOUROS E FRIGORIFICOS

Sup. aquecimento	FIRMA	LOCALIDADE
120 mts2.	Di Giulio Martinelli & Cia.	Santo André (São Paulo)
150 mts2.	Cia. Matadouros Modelo	Nilopolis (Est. do Rio)
78 mts2.	Cia. Matadouros Modelo	Nilopolis (Est. do Rio)
100 mts2.	Matadouro Municipal	Porto Alegre (R. Gr. do Sul)
100 mts2.	Matadouro Municipal	Porto Alegre (R. G. do Sul)
100 mts2.	Sipal S/A	Pagé (Est. R. G. do Sul)
100 mts2.	Armour Of Brasil Corp.	São Paulo
50 mts2.	Alexandre Eder & Cia.	Santo Amaro (São Paulo)
25 mts2.	Alexandre Eder & Cia.	Santo Amaro (São Paulo)
78 mts2.	Matadouro Maguary	Belém (Est. do Pará)
60 mts2.	Matadouro Maguary	Belém (Est. do Pará)
70 mts2.	Ind. de Carnes e Derivados Ltda.	Vianópolis (Goiás)
125 mts2.	Coop. dos Suinocultores de Encantado Ltda.	Encantado (R. G. do Sul)
125 mts2.	Industria de Carnes Sto. Antonio S/A.	Bagé (R. G. do Sul)
125 mts2.	Industria de Carnes Sto. Antonio S/A.	Bagé (R. G. do Sul)
20 mts2.	Luiz Toniato	Socego (Itagussú)

FABRICAS DE CHOCOLATES, BOMBONS E CONSERVAS EM GERAL

230 mts2.	Cia. Swift do Brasil S/A.	Utinga (São Paulo)
155 mts2.	Cia. Ind. de Conservas Alimenticias "Cica"	Jundiaí (São Paulo)
155 mts2.	Cia. Ind. de Conservas Alimenticias "Cica"	Jundiaí (São Paulo)
30 mts2.	Cia. Ind. de Conservas Alimenticias "Cica"	Jundiaí (São Paulo)
140 mts2.	Secr. Agr. Industrialização de Laranjas	Limeira (São Paulo)
120 mts2.	Industrias de Chocolates Lacta S/A.	São Paulo
120 mts2.	Fabrica Colombo S/A.	São Paulo
120 mts2.	Cia. Bhering S/A.	Rio de Janeiro
120 mts2.	Carlos de Brito & Cia. Ltda. (Fabrica Peixe)	Rio de Janeiro
25 mts2.	Carlos de Brito & Cia. Ltda. (Fabrica Peixe)	Rio Bonito (Est. do Rio)
100 mts2.	Produtos Alimenticios Nacionais S/A.	Minas
80 mts2.	Fabricas de Chocolates Gardano S/A.	São Paulo
42 mts2.	A. Sacomani & Cia. Ltda.	São Paulo
40 mts2.	Octavio Cerruti & Filhos	Mogi-Mirim (São Paulo)
30 mts2.	A. Mayerfreund & Cia.	Vitoria (Espirito Santo)
30 mts2.	Fab. de Peixes em Cons. na Ilha Grande S/A.	Ilha Grande (Rio de Janeiro)
25 mts2.	Sonksen Irmãos & Cia.	São Paulo
25 mts2.	Hugo Kaufman & Cia.	Ilheus (Bahia)
20 mts2.	Sociedade de Conservas Peixe Ltda.	Niteroi (Rio)
13 mts2.	Max Hering	Blumenau (Santa Catarina)
12 mts2.	Produtos Gerser	São Paulo
50 mts2.	Sönksen Irmãos & Cia.	São Paulo

CORTUMES

78 mts2.	Cortume Progresso	Franca (São Paulo)
78 mts2.	Cortume Carioca S/A.	Rio de Janeiro
78 mts2.	Cortume Franco Brasileiro	São Paulo
60 mts2.	Couros Cortumes e Artefatos Paulista Ltda.	Itatiba
40 mts2.	Cia. Cortidora Paulista	Campinas (São Paulo)
40 mts2.	Ernesto Lehman	Jacarei (São Paulo)
17 mts2.	Cortume Paulista Ltda.	São Paulo
10 mts2.	Cortume São Thomé	Bahia
20 mts2.	José Cardamone	S. Bern. do Campo (S. Paulo)

HOSPITAIS

120 mts2.	Santa Casa de Misericordia	São Paulo
60 mts2.	Hospital das Clinicas	São Paulo
60 mts2.	Celestino Maisoni & Cia. Ltda.	São Paulo
50 mts2.	Carneiro Rezende & Cia.	Belo Horizonte
30 mts2.	Fundação Antonio e Helena Zerrener	São Paulo
30 mts2.	Hospital Oswaldo Cruz	São Paulo
25 mts2.	Hospital Santa Catarina	São Paulo
25 mts2.	Instituto Paulista	São Paulo
25 mts2.	Hospital Samaritano	São Paulo
24 mts2.	Emilio Odebrecht & Cia.	Bahia
15 mts2.	Escola Paulista de Medicina	São Paulo
11 mts2.	Convento São Francisco	Bahia
5,7 mts2.	Hospital Colonia	Sanatorio (Minas)
5,6 mts2.	Parque São Clemente	Nova Friburgo (E. do Rio)
5,2 mts2.	Hospital São Lucas	Belo Horizonte
50 mts2.	Fundação Antonio e Helena Zerrener	São Paulo
60 mts2.	Associação Hospital Oswaldo Cruz	São Paulo
100 mts2.	Instituição Benef. Augusto de Oliveira Camargo	Indaiatuba (São Paulo)
25 mts2.	Casa de Saude São José	Rio de Janeiro
13 mts2.	Serviço Nacional de Tuberculose	Niteroi

FABRICAS DE BANHA, ADUBOS E COLA

185 mts2.	A. Tonetto & Cia.	Colonia (Paraná)
160 mts2.	Comercio e Industria Saulle Pagnoncelli S/A.	Herval (Santa Catarina)
120 mts2.	Kanakão S/A.	São Paulo
100 mts2.	Kanakão S/A.	São Paulo
111 mts2.	A. Rizzo & Cia. Ltda.	Caxias (Rio Grande do Sul)
100 mts2.	J. Lobarinhas & Cia. Ltda.	Rio de Janeiro
100 mts2.	S/A. Industria e Comercio Concordia	Concordia (Santa Catarina)
80 mts2.	Industrias Del'Mas Ltda.	São Caetano (São Paulo)
78 mts2.	Industrias Del'Mas Ltda.	São Caetano (São Paulo)
60 mts2.	Achiles Zanaga	São Paulo
60 mts2.	Ind. de Cola e Fert. Adri Casab Ltda.	São Paulo
25 mts2.	João Bruno & Cia.	São Paulo
10 mts2.	Estevam Madaras	São Paulo
10 mts2.	Grande Hotel Guarujá Ltda.	Guarujá (São Paulo)
20 mts2.	S/A. Industrial Irmãos Lever	São Paulo
120 mts2.	O.P.C.I. Ltda. Org. para o Com. e Industria	São Paulo
80 mts2.	Ind. Nacional de Cola e Gelatina Hamburgueza	Pedreira

FABRICAS DE BORRACHAS

133 mts2.	Fabricas Germade Ltda.	São Paulo
133 mts2.	Cia. Anglo Brasileira Ind. Borracha	Piritiba (São Paulo)
60 mts2.	Manufatura Artefatos Borracha e Ebonite	São Paulo
20 mts2.	Manufatura Artefatos Borracha e Ebonite	São Paulo
45 mts2.	Pirelli S/A. Cia. Industrial Brasileira	Santo André (São Paulo)
15 mts2.	Pirelli S/A. Cia. Industrial Brasileira	Santo André (São Paulo)
	S/A. Fabricas "Orion"	São Paulo
	S/A. Fabricas "Orion"	São Paulo

FABRICAS DE CIGARROS

60 mts2.	Cia. de Cigarros Souza Cruz	Rio de Janeiro
60 mts2.	Cia. de Cigarros Souza Cruz	Rio de Janeiro
18 mts2.	Cia. de Cigarros Souza Cruz	São Paulo
18 mts2.	Cia. de Cigarros Souza Cruz	São Paulo
17 mts2.	Fabrica de Cigarros Florida	São Paulo

FABRICAS DE VIDRO

150 mts2.	Cia. Vidraria Santa Marina	São Paulo
150 mts2.	Cia. Vidraria Santa Marina	São Paulo
100 mts2.	Cia. Vidraria Santa Marina	São Paulo
100 mts2.	Cia. Vidraria Santa Marina	São Paulo
70 mts2.	Cia. Vidraria Santa Marina	São Paulo
70 mts2.	Cia Vidreira do Brasil	Rio de Janeiro
70 mts2.	Cia Vidreira do Brasil	Rio de Janeiro
70 mts2.	Cia. Paulista de Vidro	São Paulo
70 mts2.	Cia. Paulista de Vidro	São Paulo
10 mts2.	Sociedade de Vidro Protetor Ltda.	São Paulo

FABRICAS DE OLEO

Sup. aquecimento	FIRMA	LOCALIDADE
400 mts2.	S/A. Industrias Reunidas F. Matarazzo	São Paulo
275 mts2.	S/A. Industrias Reunidas F. Matarazzo	São Paulo
60 mts2.	S/A. Industrias Reunidas F. Matarazzo	Rancharia (São Paulo)
300 mts2.	Dianda Lopes & Cia.	Araraquara (São Paulo)
300 mts2.	Dianda Lopes & Cia.	Araraquara (São Paulo)
290 mts2.	S/A. Moinho Santista	Bauru (São Paulo)
	S/A. Moinho Santista	São Paulo
150 mts2.	Industrias de Oleos Vegetais	São Paulo
150 mts2.	Sociedade Curvellana de Oleos Ltda.	Curvelo (Minas)
100 mts2.	Anderson Clayton & Cia. Ltda.	Paraguaçu (São Paulo)
400 mts2.	Saboya Albuquerque Industrial Ltda.	Fortaleza (Ceará)
100 mts2.	Standard Oil Co. of Brasil	Rio de Janeiro
60 mts2.	Olificio Atorino S/A.	São Paulo
20 mts2.	Industrias Brasileiras de Oleos Vegetais Ltda.	Rocinha (São Paulo)
10 mts2.	Emilio Lisboa & Cia.	São Luiz (Maranhão)

ESTRADAS DE FERRO

61,5 mts2.	Cia. Mineração Metal Brasil "Cobrasil"	Imbituba (Santa Catarina)
20 mts2.	Cia. Mineração Metal Brasil "Cobrasil"	Imbituba (Santa Catarina)
20 mts2.	Cia. Mineração Metal Brasil "Cobrasil"	Imbituba (Santa Catarina)
18,5 mts2.	Cia. Mineração Metal Brasil "Cobrasil"	Itajai (Minas)
13,5 mts2.	Cia. Mineração Metal Brasil "Cobrasil"	Imbituba (Santa Catarina)
6,5 mts2.	Cia. Mineração Metal Brasil "Cobrasil"	Itajai (Minas)
5 mts2.	Cia. Mineração Metal Brasil "Cobrasil"	Itajai (Minas)
23 mts2.	Departamento Nacional de Produção Mineral	Rio de Janeiro
19 mts2.	Departamento Nacional de Produção Mineral	Rio de Janeiro
18 mts2.	Rede Viação Paraná Santa Catarina	Curitiba (Paraná)
18 mts2.	Rede Viação Paraná Santa Catarina	Curitiba (Paraná)
18 mts2.	Rede Viação Paraná Santa Catarina	Curitiba (Paraná)
18 mts2.	Rede Viação Paraná Santa Catarina	Curitiba (Paraná)
18 mts2.	Rede Viação Paraná Santa Catarina	Curitiba (Paraná)
18 mts2.	Rede Viação Paraná Santa Catarina	Curitiba (Paraná)
18 mts2.	Rede Viação Paraná Santa Catarina	Curitiba (Paraná)
18 mts2.	Rede Viação Paraná Santa Catarina	Curitiba (Paraná)
18 mts2.	Rede Viação Paraná Santa Catarina	Curitiba (Paraná)
18 mts2.	Rede Viação Paraná Santa Catarina	Curitiba (Paraná)
18 mts2.	Rede Viação Paraná Santa Catarina	Curitiba (Paraná)
15 mts2.	Cia. Mogiana de Estradas de Ferro	Campinas (São Paulo)
15 mts2.	Cia. Mogiana de Estradas de Ferro	Campinas (São Paulo)
15 mts2.	Cia. Mogiana de Estradas de Ferro	Campinas (São Paulo)
5,7 mts2.	Cia. Mogiana de Estradas de Ferro	Campinas (São Paulo)
12 mts2.	Estrada de Ferro de Goyaz	Minas Gerais
12 mts2.	Estrada de Ferro de Goyaz	Minas Gerais
10 mts2.	Fonseca Almeida & Cia. Ltda.	Rio de Janeiro
10 mts2.	Fonseca Almeida & Cia. Ltda.	Rio de Janeiro
10 mts2.	Fonseca Almeida & Cia. Ltda.	Rio de Janeiro
10 mts2.	Fonseca Almeida & Cia. Ltda.	Rio de Janeiro
16 mts2.	Rede Viação Paraná Santa Catarina	Curitiba (Paraná)

NAVEGAÇAO

18 mts2.	Ministerio da Marinha	Rio de Janeiro
18 mts2.	Guardamoria da Alfandega	Rio de Janeiro
13,5 mts2.	Bertino Lobato de Miranda	Belem do Pará
130 mts2.	Minist. da Marinha — Ars. Mar. da I. Cobras	Rio de Janeiro
180 mts2.	Depto. Comercial das Docas do Porto de Recife	Recife (Pernambuco)

SERRARIAS E FABRICAS DE MOVEIS

200 mts2.	Teófilo Cunha & Cia.	Ponta Grossa (Paraná)
100 mts2.	Tude Braga de Azevedo	Campos (Est. do Rio)
100 mts2.	Industrias de Madeira Scheffer S/A.	Rolandia (Paraná)
78 mts2.	Antonio Soares de Almeida	Guaiçara (São Paulo)
20 mts2.	Serraria Almeida Porto	São Paulo

CERVEJARIAS

200 mts2.	Vitelo Gazapina	Livramento (Rio Gr. do Sul)
200 mts2.	Cia Cervejaria Brahma	Rio de Janeiro
200 mts2.	Cia Cervejaria Brahma	Rio de Janeiro
185 mts2.	Cia. Cervejaria Brahma	São Paulo
120 mts2.	Fabrica de Cerveja Paranense	Belem (Pará)
115 mts2.	Cia. Cervejaria Paulista	Ribeirão Preto (São Paulo)
100 mts2.	Cia. Cervejaria Adriatica	Ponta Grossa (Paraná)
78 mts2.	Bade Barbieux & Cia.	Passa Fundo (E. R. G. Sul)
40 mts2.	Cervejaria Mogiana Ltda.	São Paulo
120 mts2.	Centro dos Varejistas de Santos S/A.	Santos (São Paulo)
150 mts2.	Cia. Cervejaria Rio Claro	Rio Claro (São Paulo)
85 mts2.	Cia. Antarctica Paulista	Bauru (São Paulo)
85 mts2.	Cia. Antarctica Paulista	Curitiba (Paraná)

DIVERSOS

310 mts2.	S/A. Industrias Reunidas F. Matarazzo	Rancharia (São Paulo)
180 mts2.	S/A. Industrias Reunidas F. Matarazzo	São Paulo
100 mts2.	S/A. Industrias Reunidas F. Matarazzo	São Paulo
80 mts2.	S/A. Industrias Reunidas F. Matarazzo	Minas Gerais
60 mts2.	S/A. Industrias Reunidas F. Matarazzo	Araguari (Minas)
300 mts2.	Cia. Siderurgica Nacional	Santa Catarina
300 mts2.	Cia. Siderurgica Nacional	Santa Catarina
165 mts2.	Cia. Siderurgica Nacional	Volta Redonda (E. Janeiro)
230 mts2.	Construções Aeronauticas S/A.	Minas Gerais
200 mts2.	S/A. Moinho Santista	Rio de Janeiro
200 mts2.	Cia. Gessy Industrial	Campinas (São Paulo)
185 mts2.	S/A. Industrias Reunidas de Amido	Sorocaba (São Paulo)
100 mts2.	S/A. Industrias Reunidas de Amido	Limeira (São Paulo)
52 mts2.	S/A. Industrias Reunidas de Amido	Sorocaba (São Paulo)
10 mts2.	S/A. Industrias Reunidas de Amido	Sorocaba (São Paulo)
165 mts2.	Cia. Nac. de Mineração de Carvão P/ Forno	
160 mts2.	Serviços de Agua e Luz de Guaranhuns	Guaranhuns (Pernambuco)
150 mts2.	Cia Industrial de Estamparia	Minas Gerais
150 mts2.	Bressiani & Cia.	São Paulo
78 mts2.	Bressiani & Cia.	São Paulo
150 mts2.	Cia Bras. de Engenharia e Representações	Porto Alegre (R. Gr. Sul)
140 mts2.	Secretaria da Agricultura Industria e Comercio	Limeira (São Paulo)
123 mts2.	Cia. Agricola Santa Cruz	Araras (São Paulo)
123 mts2.	Emilio Romani & Cia.	Curitiba (Paraná)
100 mts2.	Carlos Pereira & Cia.	Distrito Federal
100 mts2.	S. Stalke & Irmãos	Paraná
100 mts2.	S. Stalke & Cia.	Paraná
100 mts2.	Aquilo & Araujo Ltda	Porto Alegre (R. Gr. Sul)
82 mts2.	Comercio e Industria Zarrur	Porto Epitacio (São Paulo)
82 mts2.	Industria Brasileira de Metais S/A.	São Paulo
80 mts2.	Cia. Viação São Paulo — Mato Grosso	São Paulo
80 mts2.	Ford Motor Co. Export. Inc.	São Caetano (São Paulo)
80 mts2.	Ford Motor Co. Export. Inc.	São Paulo
78 mts2.	Industria Stearica Paulista	Mato Grosso
70 mts2.	Instituto Vital Brasil	Bahia
70 mts2.	Laudelino Barcellos & Filhos	Jaboticabal (São Paulo)
70 mts2.	Oliveira Barrito & Cia.	
60 mts2.	Produtos Fabris Mandioca Ltda.	Rio de Janeiro
60 mts2.	Fabrica Ypu Art. Tecidos Couro e Metal S/A.	Rio de Janeiro
60 mts2.	Chadeler S/A.	

DIVERSOS

Sup. aquecimento	FIRMA	LOCALIDADE
60 mts2.	Cia. Viti-Vinicola S/A.	São Paulo
60 mts2.	Cia. de Fosforos Luminar Ltda.	São Paulo
60 mts2.	Bento de Abreu Sampaio Vidal	São Paulo
60 mts2.	S/A. Puritissimus	São Paulo
50 mts2.	Bromberg & Cia.	São Paulo
10 mts2.	Bromberg & Cia.	São Paulo
8 mts2.	Bromberg & Cia.	São Paulo
45 mts2.	José Nasser & Irmão	São Paulo
40 mts2.	Cia. Siderurgica Belgo Mineira	Rio de Janeiro
40 mts2.	S. Albach	Rio de Janeiro
40 mts2.	Abraham Cury	São Paulo
38 mts2.	Prefeitura Municipal	Coroatá (Maranhão)
16 mts2.	Prefeitura Municipal	Rio de Janeiro
16 mts2.	Prefeitura Municipal	Rio de Janeiro
2 mts2.	Prefeitura Municipal	Juiz de Fora (Minas)
31 mts2.	Souwen & Cia. Ltda.	Rio de Janeiro
30 mts2.	Rodolfo de Souza & Cia.	Rio de Janeiro
30 mts2.	B. Conti	Rio de Janeiro
30 mts2.	Portolano & Cia.	São Paulo
25 mts2.	Victorino Ferreira da Costa	São Paulo
25 mts2.	Cia. Brasileira de Cartuchos	Santo André (São Paulo)
25 mts2.	Luiz Barreto Filho & Cia.	Salvador (Bahia)
22 mts2.	Andrade Queiroz & Cia.	São Paulo
20 mts2.	Empresas Eletricas Brasileiras	Pinhal (São Paulo)
20 mts2.	José Eduardo Vergueiro	
18 mts2.	Thomaz Monte & Cia.	Salvador (Bahia)
17 mts2.	B. Costa	Pará
17 mts2.	B. Costa	Pará
17 mts2.	Fabrica de Pentes Tauro Ltda.	São Paulo
15 mts2.	Dr. Gabriel Teixeira de Paula Filho	São Paulo
15 mts2.	Michaelis & Cia. Ltda.	Rio de Janeiro
14 mts2.	Sociedade Motores Deutz Otto Legitimo	Rio de Janeiro
14 mts2.	Sociedade Motores Deutz Otto Legitimo	Rio de Janeiro
14 mts2.	Sociedade Motores Deutz Otto Legitimo	Rio de Janeiro
13 mts2.	Fradique Ferreira de Almeida	Rio de Janeiro
12 mts2.	Petronio Accioly & Cia.	Minas Gerais
12 mts2.	Céres Ltda. Industria e Comercio de Maquinas	Minas Gerais
12 mts2.	Umberto de Oliveira & Cia.	Rio de Janeiro
10 mts2.	Pedro Ragnio	Rio de Janeiro
10 mts2.	Industria Nacional de Radio Ltda.	São Paulo
10 mts2.	Landman Filhos & Cia.	São Paulo
10 mts2.	Fonseca Almeida & Cia. Ltda.	Rio de Janeiro
10 mts2.	F. Orlandi	São Paulo
10 mts2.	Laminação Nacional de Metais S/A.	Utinga (São Paulo)
10 mts2.	Rizzo Ferreira & Cia.	Santo André (São Paulo)
10 mts2.	Dr. Paulo Barros Whitaker	São Paulo
10 mts2.	Sakesabuno Saito	São Paulo
8 mts2.	Industrias Reunidas Renoliel & Cia.	Buenos Aires
7,7 mts2.	Johnson & Johnson da Argentina	São Paulo
7,5 mts2.	Evan & Schurig	São Paulo
7 mts2.	O. R. Mueller & Cia.	São Paulo
6 mts2.	Sociedade Construtora Comercial Ltda.	São Paulo
6 mts2.	Schmidt & Cia.	São Paulo
5 mts2.	Casa Mayrink Veiga S/A.	Bahia
4 mts2.	Paulo Alenco	Rio de Janeiro
3 mts2.	Irmãos Vietri	Minas Gerais
3 mts2.	Fabrica de Brinquedos Condor	São Paulo
3 mts2.	Herbert Stefens	São Paulo
3 mts2.	Antonio J. Fernandez	São Paulo
2 mts2.	Levy Kahn & Cia.	São Paulo
10 mts2.	Ministerio da Guerra - Fabrica de Andarai	São Paulo
15 mts2.	Industrias Antonfazzi Ltda.	Rio de Janeiro
10 mts2.	Chames Aboud & Cia.	São Paulo
40 mts2.	Cia. Brasileira de Explosivos "Cobrex"	São Luiz (Maranhão)
10 mts2.	Soc. Maranhense Construtora Ltda.	Rio de Janeiro
140 mts2.	Alves & Reis	São Luiz (Maranhão)
280 mts2.	Repartição dos Serviços Eletricos da Paraiba	Osasco (São Paulo)
20 mts2.	Cia. Brasileira de Metais	João Pessoa (Paraiba)
200 mts2.	Carbonifera Brasileira S/A.	São Paulo
125 mts2.	Prefeitura Bela Vista do Paraizo	Lisimaco Ferreira
6 mts2.	Prefeitura Municipal de Mogi das Cruzes	B. Vista do Paraiso (Paraná)
70 mts2.	Comer. e Ind. Herck & Pironnet Ltda.	Mogi das Cruzes
25 mts2.	Cia. Siderurgica Belgo Mineira	São Paulo
60 mts2.	Forjas Nacionais S/A.	Belo Horizonte
12 mts2.	Ind. Farmo-Quimica Panquimica Ltda.	Volta Redonda
		Niteroi

Além de geradores de vapôr de todos os tipos, tambem fabricamos:

APARELHOS PARA USINAS E REFINARIAS DE AÇUCAR

Evaporadores de calândria a triplice e quadruplo efeito.
Cozinhadores a vácuo de calândria.
Cozinhadores a vácuo de serpentinas.
Aquecedores de caldo.
Neutralizadores de caldo.
Tanques para leite de cal.
Condensadores barométricos.
Cristalizadores com ou sem resfriamento.
Secadores de açucar.
Tachos de ponto e batedeiras.
Peneiras duplas e tipo americano.

APARELHOS PARA A INDUSTRIA EM GERAL

Autoclaves para cozinhar fios de algodão e materiais texteis com aquecedor em serpentina e circulação forçada.
Aparelhos a vácuo para decatissagem de casimira.
Autoclaves com tampa de fecho rápido ou a parafusos para desinfecção de roupas em hospitais.
Autoclaves para vulcanização de borracha.
Autoclaves para extração de sebo ou banha.
Autoclaves rotativos para extração de cola.
Cozinhadores cilindricos ou esféricos para fabricação de papel ou celulose.
Estufas para fios texteis, produtos alimenticios, etc.
Tachos para a fabricação de sabão e sabonetes.
Aparelhos para cozimento de mosto com mexedor.
Condensadores para amoniaco.
Tanques para fermentação de cerveja.
Aparelhos para destilação de glicerina.

TANQUES E RESERVATORIOS

Reservatórios para ar comprimido, água ou oleo.
Tanques para óleo e gasolina, para estradas de ferro.
Tanques sobre chassis de caminhões.

ECONOMIZADORES — SUPERAQUECEDORES — APARELHOS PARA TRATAMENTO DE ÁGUA DE ALIMENTAÇÃO DE CALDEIRAS — TUBOS RADIADORES DE AÇO — PREAQUECEDORES DE AR, ETC. — TUBULAÇÕES DE ALTA PRESÃO PARA USINAS HIDRO-ELETRICAS

POMOS A DISPOSIÇÃO DOS SENHORES INDUSTRIAIS UM COMPLETO DEPARTAMENTO TECNICO, PARA O ESTUDO DE NOVAS INSTALAÇÕES E QUE GRATUITAMENTE SOLUCIONARÁ OS PROBLEMAS TERMO-TECNICOS DE CADA INDÚSTRIA.

FABRICA DE CALDEIRAS A VAPOR CYCLOPE S/A

Uma grande organização a serviço da indústria nacional

Escritórios: Rua Antonio de Godoi, 88 - 10.° andar - Tel. 6-6951 - Telegramas "CYCLOPE" - São Paulo

Literatura da Semana

ALBUM DE DEDICATORIAS

IMPRESSA EM "ARRUAR" DE MARIO SETTE: — "Estas paginas, escritas num enternecido envolvimento evocativo de figuras habituais ao cenario já muito distante da infancia, a elas são particularmente dedicadas em pensamentos de afeto e de saudades.

Meus avós
Meus pais
Tios, primos, minha mãe-preta,
outros pretos lá de casa,
freguezes de bolos...

cujos nomes dispensam ostentação a estranhos porque saibam permanecer bem vivos no coração do autor.
Araujmedes de Melo Neto

Não sei se entre as justas alegria de um mestre já se tenham proporcionado muitas iguais á que você espontanea e generosamente me ofereceu: — ser editado por um prezado ex-aluno. Fique certo de haver o seu gesto assinalado os meus sessenta anos".

ESCRITA EM "COGUMELOS", LIVRO DE CONTOS DE BRENO ACCIOLY, ORA PUBLICADO PELA EDITORA A NOITE", DO RIO: — "Para Mauro Mota que me deu agua para beber quando todos me negaram um copo de agua, com a mesma admiração e amizade do seu sempre amigo e devedor — Breno Accioly 12-9-49

Conferencia

A convite da Academia Pernambucana de Letras, o escritor Jordão Emerenciano proferirá ali, sexta feira proxima, uma conferencia sobre Edgar Allan Pöe, no centenario de sua morte. A conferencia será subordinada ao tema: **Quatro animais em um só.**

A A. P. L. iniciará assim nova fase de atividades culturais, com a participação de valores da atual geração.

Esperanto

Regressou, quarta-feira ultima, de Natal, o nosso companheiro Calinicio Silveira, diretor da secção de Esperanto deste suplemento. Inteligente e antigo batalhador pela difusão do idioma universal, entrou em entendimentos pessoais com os seus companheiros do Rio Grande do Norte, no sentido de novas aquisições para uma causa, cuja vitoria trará inegaveis beneficios á cultura dos povos.

MACIEL PINHEIRO, PEREGRINO AUDAZ, é o titulo da plaquete com o discurso de posse, recentemente proferido na Academia Paraibana de Letras, pelo escritor Democrito de Castro e Silva. Retrato em corpo inteiro do "patriota, jornalista, poeta, tribuno e idealista" que inspirou um dos mais conhecidos poemas de Castro Alves. E esta perfeita definição do papel das Academias: "Nascidas nos velhos tempos de Platão, naqueles decantados jardins de Academus, proprios ás discussões filosoficas, as Academias representam o enlaçamento dos espiritos, a paciencia beneditina dos estudiosos e o hifen precioso que une as gerações, guardando-lhes as idéias, as crenças e os desencantos..."

Novo livro de Breno Accioly

A critica já consagrou Breno Accioly como um dos mais destacados contistas contemporaneos O juizo dos entendidos foi corroborado pela instituição oficial das letras, a Academia, que concedeu a "João Urso" os premios Graça Aranha e Afonso Arinos.

Poucos escritores, na sua idade receberam tantos e tão altos louvores pela profundidade de prospecção psicologica e pelo acento poetico da obra que já realizou.

O novo livro de contos de Breno Accioly "Cogumelos", edição de "A Noite", com ilustrações de Osvaldo Goeldi, vem nessa atmosfera prestigiosa, de que é exemplo o prefacio de Gilberto Freyre

As paginas desse volume são de uma beleza estranha e forte.

Volta de um romancista

Mauro MOTA

O "Jornal de Letras", dos irmãos Condé, não está avançando pelos caminhos alheios. Não surgiu para julgar sempre de acordo o que estava julgado nem para aceitar passivamente o que estava aceito. A' politica de abra a boca e feche os olhos, opõe resistencias, já com o carater de invenciveis, neste terceiro numero. O desmascaramento dos genios de opereta, ao menos pela exclusão, e sobretudo a busca e o reconhecimento de certos valores demitidos da literatura como se fossem amanuenses de repartição, parecem a parte mais importante do seu programa. E' um verdadeiro e necessario trabalho de revisionismo o que empreende, quando abre as colunas ao debate em torno de figuras que, do tumulo, não pedem favores aos que ficaram, mas apenas a compreensão devida a todos os mortos.

Isso precisamente ocorre agora em relação a Coelho Neto. A longa e lucida entrevista de Otavio de Faria, considerando-o o maior de todos os romancistas brasileiros, aparece como um documento destinado a influenciar retificações em nossa historia literaria. Vejamos alguns trechos:

.. ..

"O que me impressiona fundamentalmente, em Coelho Neto é a força criadora. E é por isso que me parece ser o maior romancista brasileiro, não obstante as qualidades literarias de Machado de Assis."

.. ..

"...vamos ler antes de julgar. E lutar contra o complexo de inferioridade que nos faz considerar máu o português de Coelho Neto porque não sabemos ou não podemos escrevê-lo."

.. ..

Nao são palavras de um diletante e sim de um mestre dos dias que correm, ele mesmo autor de romances insuperados em nossa epoca, pela tecnica e pela profundidade do sentimento.

Tudo isso coloca-nos em estado de ceticismo diante da critica. Ficamos, ás vezes, sem saber quando ela obedece a imutaveis diretrizes de consciencia e quando é orientada pelas flutuações e interesses dos grupos.

A conduta mais correta dos autores seria então a de confiar no tempo e preocupar-se com o aperfeiçoamento da propria obra. Nunca com o que ela pudesse valer de bom ou de máu para os julgadores em transito.

E' o caso de encontrarmos um roteiro nas palavras de Rainer Maria Rilke na sua terceira carta ao poeta Kappus:

"Um dia, uma opinião faz lei; no dia seguinte, a opinião contraria. As obras de arte são de uma solidão infinita: para as abordar, nada pior do que a critica. Só o amor pode prendê-las, conservá-las, ser justo para elas."

Galeria

Orlando Marques de Albuquerque Cavalcanti nasceu no Recife em 1919. Formou-se pela nossa Faculdade em 1943. Advogado, é atualmente promotor publico em Aguas Belas.

Foi professor na Faculdade de Comercio anexa ao Colegio Diocesano e do Ginasio Santa Sofia, ambos em Garanhuns, tendo sido o paraninfo dos guarda-livros de 1944, na primeira das escolas referidas.

Pertence a varias instituições culturais e de classe, inclusive a Sociedade Brasileira de Geografia, o Instituto Genealogico Brasileiro, o Instituto Heraldico-Genealogico de São Paulo, o Instituto Geografico e Historico da Bahia, o Instituto Arqueologico, Historico e Geografico Pernambucano, a Ordem dos Advogados do Brasil (Secção de Pernambuco) e a Associação do Ministerio Publico de Pernambuco.

E' autor da extensa **Genealogia Pernambucana** a ser publicada em varios volumes e da qual está publicando parte no DIARIO DE PERNAMBUCO. Tambem publicará trabalhos historicos propriamente ditos e poemas.

A **Genealogia Pernambucana** será um complemento á "Nobiliarquia Pernambucana", de Borges da Fonseca, com maior amplitude e farta documentação, versando as origens e descendencias de grandes familias nordestinas.

Biografia

Voltou a Maceió o escritor alagoano Romeu de Avelar. Fôra ou Rio tratar do lançamento do seu livro sobre o general Góes Monteiro. E' historia de importante periodo de nossa vida republicana, contendo os varios e curiosos episodios politicos dos quais o biografado participa.

Não sendo embora critico literario, aventurou-se o academico Pedro Calmon a um genero que ainda não o tentara. E vem daí a **Historia da Literatura Baiana**, incluida na Coleção Documentos Brasileiros (José Olympio). O panorama vem das primeiras manifestações literarias verificadas na Baia até começos de 1900. Até Xavier Marques e Afranio Peixoto. Vale a obra como esforço de pesquisa e documentação.

•

O jornalista Neiva Moreira recolheu em livro as reportagens que escreveu durante recente viagem á Europa, nas quais consignou suas impressões e observações pessoais sobre a atual conjuntura politica, do angulo da direita. Titulo: **Fronteiras do mundo livre** (A Noite).

"Croquis"

Em circulação o primeiro numero de "Croquis", boletim da Sociedade Cearense de Artes Plasticas. Orientação de Antonio Girão Barroso. Redatores: Zenon Barreto, Barbosa Leite, Goebel Weyne, Geraldo Markon e Servulo Esmeraldo. Completo noticiario do movimento artistico de Fortaleza.

Antologia

A MAE

ALVARO FARIA

Num braço ela levava um ga-
[rotinho
e o outro ela estendia a quem
[passava...
E ninguem via o quadro, e nin-
[guem dava
a menor importancia ao seu vi-
[zinho...

E ali estava uma mãe que se
[julgava
possuida de um tesouro — o seu
[filhinho,
o pequenino ser que carregava,
o pimpolho cheirando a rosma-
[ninho...

E a pobre mãe, então, se tortu-
[rava
em dar o leite áquele pobrezinho
que chorava de fome e esper-
[neava...

Mas, os seios secaram... E o
[coitadinho
— enquarto a pobre mãe já des-
[maiava
chupava ele faminto o seu de-
[dinho!

(Do livro **Rosa Orvalhada.** — Rio — 1949).

Em Campina Grande

Esteve em Campina Grande o escritor Nilo Pereira. Realizou, a convite da União dos Moços Catolicos, uma conferencia sobre "As incidencias sociais e a condição operaria" e sobre o mesmo assunto dirigiu uma "mesa redonda" no Seminario dos Franciscanos. Em rapida palestra com o reporter deste suplemento, Nilo Pereira mostrou-se surpreendido com o vigor do movimento intelectual na grande cidade paraibana e referiu-se particularmente á valiosa atuação da "Livraria Pedrosa" em beneficio da literatura local.

Revista Branca

Recebemos o n. 8 da **Revista Branca** que circula no Rio e tem como diretor o escritor Saldanha Coelho. Excelente o aspecto grafico. Sumario: Literatura Brasileira: Notas de critica, Haroldo Bruno; Letras Inglesas; Evelina, Saldanha Coelho; Ode a Marcel Proust, Da Costa e Silva Filho; Roteiro do agreste, José Condé; Retrato Natural, Rocha Filho; Posição do Retrato, Willy Lewin; Não me peçam cronicas, Breno Accioly; Um inquerito sobre Nasso; Situação de Tristão de Ataide, Francisco Iglesias; Notas de Leitura, Herberto Sales; Camus e nós, Raimundo Souza Dantas; Poema, Mauro Mota; Tua canção, Olimpio Monat; Registro Critico e Bibliografico; Uma antologia de contos, Braulio do Nascimento; Rua do Sol, Origenes Lessa; Os novos valores expressionais do humano, Eustaquio Duarte; Fragmentos sobre a pintura, José Paulo Moreira da Fonseca; Da sinceridade na literatura, Constancio Paleólogo; Poema, Cyro Pimentel; Algumas reflexões para um roteiro de critica, Fausto Cunha; Um livro de versos, R. F.; Transe, Mario S. Tavares da Silva; O cabo Pires, Linnêo Sellos; Picasso — Biografia de um sentimental, Manfredo Poryles; Descoberta do homem, Renato Jobim — Noticias e ilustrações.

Dentro de poucos dias, o numero 8 da **Revista Branca** será posto á venda na Editora Nacional, á rua da Imperatriz.

Novo suplemento

Novo impulso na literatura do Nordeste: recebemos o primeiro numero do suplemento de "A Republica", de Natal, sob a direção do nosso colaborador, o folclorista Verissimo de Melo. Boa feição grafica. Colaborações selecionadas e cor local. E' um espelho que reflete com fidelidade : força e o rumo dos escritores da nossa região.

"Jornal de Letras"

Encontra-se em circulação o n. 3 do "Jornal de Letras", o grande mensario de cultura dirigido no Rio pelos irmãos Condé.

Publica os artigos de Eugenio Gomes, Octacilio Alecrim, Jorge de Serpa Filho, A. Accioly Netto, Gustavo Dória, Flavio de Aquino, Dinah S. de Queiroz, Lucio Rangel, Tomaz Seixas, Raymundo Souza Dantas, Murilo Rubião e Jarbas Duarte, além de poemas de Olympio Monat e Guilherme de Almeida, e uma enquete a que respondem Anibal Machado, Murilo Mendes e Afranio Coutinho.

Destinada a grande repercussão é uma entrevista de Otavio de Faria considerando Coelho Neto o maior romancista brasileiro superior inclusive a Machado de Assis

CARAS & CARÊTAS

O PROF. ODILON NESTOR NUM TRAÇO DO ESCRITOR SILVIO RABELO

ENTERRO NO SERTÃO — DESENHO DO JOVEM ARTISTA DE CARUARU PETRONIO DOS SANTOS, QUE EXPRESSA COM FIDELIDADE E EMOÇÃO DOLOROSA CENA TIPICA DO INTERIOR DE PERNAMBUCO

Suplemento do DIARIO DE PERNAMBUCO

RECIFE - DOMINGO, 2 DE OUTUBRO DE 1949 - ANO 124 — N. 230

POEMA

João FELICIANO

COMO UM DEUS EU SOU:
CRIO MUITOS MUNDOS
COM UM SIMPLES GESTO;
GOSTO DOS MEUS MUNDOS
PORQUE SÃO CONSTRUIDOS
PARA O MEU PRAZER

MARCHO SÔBRE AS AGUAS
PARO BRUSCAMENTE
FORTES VENDAVAIS;
DESCONHEÇO O TEMPO
COM OS SEUS LIMITES
DENTRO DOS RÉLOGIOS.

PARA OS QUE ME ESCUTAM,
BUSCO O SAL DA VIDA
EM REMOTOS MARES;
SINTO NO MEU SANGUE
FORÇAS DIFERENTES
ME IMPELINDO O CORPO

VIVO EM TODA A PARTE
CAVALGANDO Á-TÔA
O MEU PENSAMENTO.
SE UM DEUS NÃO FÔSSE,
SERIA POÉTA
QUE É SER DEUS TAMBEM.

Timbaúba, julho de 1949.

Cavalo Marinho, Diversão dos Pobres no Nordeste

J. Malta de MOURA

GOIANA, Setembro.

Cavalo Marinho constitui ainda a diversão principal dos trabalhadores nos engenhos de açucar aqui no norte. O seu palco é o terreiro das casas pobres ou a porta dos estabelecimentos comerciais por essas chãs afora, no interior. Nesses lugares realiza-se o folguedo ao pé de três incansaveis musicos. A rabeca, o reco-reco e o pandeiro, acompanham o espetáculo na noite imensa.

As vinte horas de um domingo verdadeiramente tropical, o terreiro de mestre Antonio já estava repleto. Inumeras pessoas das propriedades circunvizinhas ali se encontravam para assistir, com muito respeito, o Vencedor, Cavalo Marinho velho, conceituado no municipio de Goiana. Rapazes fortes, as roupas engomadas, só faltavam morrer de ansiedade. Moreninhas tenras, coradas, cravos brancos nos cabelos perfumados, aguardavam o começo da brincadeira. Uma máquina de carboreto iluminava, triste, com o auxilio das estrelas, aquele cenário ingenuo e tosco.

Alguns minutos decorridos apareceram no terreiro largo, poeirento, exóticas figuras, cada uma com uma bexiga de boi cheia de vento batendo nas pernas e dansando uma dansa quase primitiva. Chamavam-se Mateu e Bastião. Abaixavam-se e se levantavam com ligeireza colossal. As costas conservavam um matuzão de folhas de bananeiras. As faces pintadas de negro os dentes alvos, perfeitos.

Em seguida, seu Ambrosio vem vender as figuras do Cavalo Marinho e canta:

Seu Ambrosio que vem ver?
Traz figuras pra vender.

Agora, um soldado vem prender Mateu e Bastião. Eles não queriam que o Capitão brincasse tambem no terreiro. O povo se agenta. A orquestra silencia. Mateu e Bastião agarram-se com o soldado, caem por terra e acabam vencidos. A poeira está rolando nos ares. Nesse interim, chega o Capitão a quem o soldado, dentro da sua façanha, declara: os negros deram licença pode encostar com a sua familia.

Sentados num banco, ao fundo, os três musicos tocam e cantam, chamando as figuras. Chega o contra-mestre chegam, logo após, os galantes e as damas. Uma delas, a primeira, emocionada canta:

Eu sou a primeira dama
com fardamento decente.
Louvores viemos dar
a Santo Rei do Oriente.

Todos repetem a mesma cantiga. Canta a segunda dama, menina apimentada da côr de café com leite, os seios em ponta:

Em cima daquela serra
cantam duas patativas.
Uma canta, outra responde,
o dono da casa, viva!

Sob um grande céu de verão, a pequena orquestra se desdobra. Os modestos musicos continuam cantando e tocando para o Cavalo Marinho dansar. Na fisionomia de todos a gente nota uma alegria infantil. Todos cantam ao mesmo tempo:

Amor, amor, amor, amor,
vem pro jardim apanhar a fulô.

(Conclúe na 8ª. pagina)

REGISTRO bibliográfico

Tadeu ROCHA

RECIFE, outubro — A pequena bibliografia brasileira de estudos regionais foi enriquecida, em pouco mais de um mês, com dois livros de real interesse para os que se preocupam com os problemas nordestinos. O sr. Estevão Pinto publicou a sua **História de Uma Estrada de Ferro do Nordeste**, enquanto o sr. Vasconcelos Sobrinho teve editado o seu livro sobre **As Regiões Naturais de Pernambuco**. São ensaios e monografias dessa natureza que permitem compreender as muitas realidades parciais de uma região e capacitam as sinteses posteriores nos dominios da Historia ou da Geografia, da Sociologia ou da Economia politica. Felizmente que já vão bem longe os tempos das pretenciosas captações da "realidade brasileira", onde pouco apareciam a terra e a gente do Brasil, porque os seus autores criavam mitos e fantasmas de um pais fabuloso habitado por um povo desconhecido, feito á imagem e semelhança do francês, do norte-americano ou do argentino. Fechados nos seus gabinetes, perdidos em elucubrações pseudo-cientificas, esses genios consultavam comodamente Varnhagen, Capistrano, Aires de Casal e Melo Morais, faziam calculos estatisticos por estimativa e milagrosamente descobriam a "realidade nacional". Foi preciso que Roquette Pinto, Oliveira Viana, Delgado de Carvalho, Afonso de Taunay e Gilberto Freyre mostrassem a necessidade e o valor da pesquiza cuidadosa, da observação honesta, da meditação persistente, dos trabalhos de campo e das informações humildes — historias e tradições populares, manuscritos de familia e pequenos fatos de ecologia humana — para que se modificassem os rumos dos nossos estudos antropologicos, historicos, sociais e economicos.

O sr. Estevão Pinto, num estilo agradavel em que se aliam a simplicidade e a beleza da expressão, conforme já acentuou a nossa critica literaria, conta-nos como que em familia a historia da "Great Western", desde a incorporação da sociedade, em Londres, haquase oitenta anos, até as dificuldades financeiras da empresa, nestes ultimos tempos. A integração das ferrovias nordestinas no sistema de transportes da companhia inglesa, o sentido geografico de todas estas estradas — caminhos transversais e ligações longitudinais — a importancia e a evolução economica das zonas servidas pela "Great Western" e a ação civilizadora dos seus trilhos constituem a materia de excelentes capitulos do ensaio, que a gente lê com interesse cada vez maior. Mas a gente tambem percebe os escrupulos do alto funcionario da empresa inglesa, que fecha os olhos para a tutela financeira do Imperio Britanico sobre o Brasil, com as tarifas preferenciais vigorantes até 1844 e com a Marinha todo-poderosa, que velava o sono do que ficou "deitado eternamente em berço esplendido"... O conflito de deveres do Advogado e do Historiador ainda fazem este ultimo esquecer a reação da empresa á elaboração e ao cumprimento das nossas leis social-trabalhistas, como as de acidentes do trabalho (1919), aposentadoria e pensões (1923), sindicalização profissional (1931) e estabilidade no emprego (1935). Não fosse a "Great Western" irmã gemea da "S. Paulo Railway", que moveu uma ação contra o Governo Federal, para eximir-se ao cumprimento da lei que instituiu as Caixas de Previdencia.

Nos três primeiros capitulos do seu notavel ensaio, o sr. Estevão Pinto aprecia a evolução historica e o sentido geografico dos velhos caminhos nordestinos, concluindo pela informação de que por volta de 1800 não se penetrava em Pernambuco, além de 35 gráus de longitude. E em abono dessa afirmativa declara que somente a partir de 1830 foram surgindo as primeiras vilas pernambucanas do agreste e do sertão. O autor apega-se mais ao fato politico do que ao social, desprezando os rapidos movimentos da Sociedade e atendo-se á marcha vagarosa do Estado, afim de estabelecer os limites da penetração pernambucana para o Oeste. Sem falar nos "sertões de dentro", que permaneciam sob a influencia bahiana e onde Cabrobó foi Paroquia em meiados do seculo 17 e Vila em 1762, podemos encontrar diversas Freguesias constituidas no agreste e no sertão baixo de Pernambuco, na segunda metade do seculo 18, como Bom Jardim, Aguas Belas, Garanhuns e Buique, onde a Sociedade se adiantara ao Estado, seguida pela Igreja, que procurava assistir ás primeiras povoações que substituiam as antigas fazendas de gado. E sobre todos os exemplos referidos, avulta o caso de Cimbres, que foi Freguesia em 1692, Vila em 1762 e cabeça da Comarca do Sertão em 1810. Todos estes nucleos surgiram entre os meridianos de 36 e 38 gráus, nas bacias secundarias do Canharibe, Ipojuca, Una e Mundaú, ou nas proximidades do Ipanema e do Moxotó, cujos vales delimitam o nosso sertão baixo. Aliás, o proprio autor, citando em apoio da sua tese um documento anonimo, contemporaneo da **Corografia Brasilica**, não pôde deixar de reconhecer, pelos menos parcialmente, a penetração pernambucana desde o litoral até o agreste e o sertão baixo, ao dizer que em principios do seculo passado, "já se notava um relativo progresso no povoamento do interior".

Se é verdade que os pernambucanos, cumprindo a sua vocação historica, precisaram fixar-se na estreita zona da mata, desde o S. Francisco até o Paraiba do Norte, e tiveram que estender-se pelo chamado "litoral leste-oeste", cuja conquista concluiram com a fundação de Belem do Pará, em 1616, não é

(Conclúe na 6ª. pagina)

Escritor Estevão Pinto

A VIDA DE UMA ESTRADA DE FERRO

José Lins do REGO

RIO, setembro — No seu livro **Historia de uma Estrada de Ferro**, o sr. Estevão Pinto faz uma completa biografia, se assim se pode dizer, da nossa nordestina **Great Western.** As origens, os estudos, as areas, as dificuldades técnicas do nosso sistema ferroviario aparecem no ensaio com abundancia de pesquisas originais.

O historiador caprichou nos numeros, na exatidão cronologica, nos detalhes mais minudentos. Tudo que é fato concreto, que é episódio, mesmo secundário, está bem anotado na obra, sem que esta preocupação pela veracidade nos atole no documentário estafante.

Li o livro como nordestino, ligado que sou á Great Western como a um dos grandes motivos dos meus esportes de menino de engenho. A linha de ferro nos comunicava um verdadeiro entusiasmo, como se fosse um poder fóra da natureza Lembro-me dos presentes da Cotinga ou do Itanhé, a velha prima Felismina que conduzimos ao corte da Pacimeia, para que ela visse de perto, pela primeira vez, o trem.

O pavor que se apoderou da velhinha foi para nós meninos motivos para debique. Não podiamos compreender o panico daquela natureza, acostumada aos remansos da vida, diante daquela brutalidade de ferro que se movia a galopes.

Confesso que o primeiro grande herói de minha galeria não foi outra pessoa que o negro Chico Diabo, maquinista, que ia ser, no comando da locomotiva, de boné, magro, de pé, maior que o meu avô José Lima, mandando no colosso, ofegando, capaz de matar, furando o mundo com a velocidade do bicho que fumaçava.

Fala o sr. Estevão Pinto numa tentativa de rebelião provocada pelos novos horários dos trens, atribuindo a interesses de comerciantes da Paraiba contra a absorção da praça do Recife. Sei muito bem do fato, porque ouvia sempre dele se falar, pois o chefe de tudo fôra o meu padrinho e primo Gilberto, filho de criação do meu avô. O caso se prendia á mudança dos horários, e, pelo que se dizia, nada teve que ver com comerciantes da capital do Estado.

Apenas o conflito da estrada de ferro com o poder do senhor de engenho. O primo Gilberto era um rapaz com sangue quen-

(Conclúe na 2ª. pagina)